



## Contents 今月号の主な記事

- P2 防災通信 ～自らの命は自らが守る～
- P5 駐在員の皆さんを紹介します
- P6 新型コロナウイルスワクチン接種
- P22 観光協会オリジナルポロシャツ申込受付

HPやLINEもご利用ください！

.....  
菊田町の最新情報は町ホームページや  
菊田町公式LINEアカウントでお届け  
しています！ぜひご利用ください！





# 知っておこう! 災害時の情報収集手段

町では、災害時や緊急時に住民の皆さんへ情報を迅速に伝えるために、町内全域で防災行政無線を運用しています。そのほか、町ホームページやLINE、KBCテレビのdボタン広報誌で情報を発信しています。

利用可能な手段を活用し、自らの命を守るための積極的な情報収集をお願いします。また、避難情報や気象情報、洪水や浸水害などの危険情報は公的機関から正確な情報を入手してください。

## 災害・防災情報はここから入手!



※このほか、携帯電話会社の緊急速報メール（エリアメール）などでも災害・避難情報を確認できます

# 命を守るために 早めの避難を!

災害から命を守るもっとも有効な手段は、早めに避難することです。下表の「災害時に発令する避難情報」などを前もって確認し、もしもの時に適切な避難行動がとれるようにしましょう。

避難のポイント

- 危険な場所にいる人は、迷わず避難することを心がける。
- 災害状況に応じて、避難所だけでなく安全な親戚宅やホテルなどへ避難したり、自宅が土砂災害や浸水のおそれが高い場合は外出を控えたりする（屋内安全確保）など、臨機応変に行動する。
- やむを得ず車中泊をする場合は、浸水などの危険性がない場所で行い、こまめな水分補給や定期的な運動、換気をするなど、健康を損なうことのないよう心がける。

| 警戒レベル              | 避難情報等   |
|--------------------|---|
| 5<br>災害発生<br>又は切迫  | <p>きんきゅうあんぜんかくほ<br/><b>緊急安全確保</b>※1</p> <p>すでに安全な避難ができず、命が危険な状況です!</p>    |
| ～〈警戒レベル4までに必ず避難!〉～ |   |
| 4<br>災害のおそれ高い      | <p>ひなんしじ<br/><b>避難指示</b>※2</p> <p>危険な場所から必ず全員避難してください。</p>                |
| 3<br>災害のおそれあり      | <p>こうれいしゃとうひなん<br/><b>高齢者等避難</b>※3</p> <p>避難に時間がかかる方は危険な場所から避難してください。</p> |
| 2<br>気象状況悪化        | 大雨・洪水・高潮注意報<br>(気象庁)  |
| 1<br>今後気象状況悪化のおそれ  | 早期注意情報<br>(気象庁)   |

※1 市町村が災害の状況を確実に把握できるものではない等の理由から、警戒レベル5は必ず発令される情報ではありません。  
 ※2 災害のおそれが高い時、または高い地域に発令されます。避難指示が発令されたときは、危険な場所から必ず避難をしてください。  
 ※3 警戒レベル3は、高齢者等以外の人も必要に応じ、普段の行動を見合わせ始めたり、避難の準備を始めたり、危険を感じたら自主的に避難するタイミングです。

# 防災通信

●問い合わせ  
総務課 危機管理室  
☎ 093・588・1037



「自らの命は自らが守る」意識で、適切な行動を!

## できていますか? 自然災害への備え

自然災害はいつ起こるかわかりません。被害を最小限に抑えるためには日ごろからの準備や心構えが必要です。突然起きる災害に備えておくべき主なことについて紹介します。

### 【家の周囲の点検と整備】

雨どいや側溝を掃除して、水の流れを良くしておきましょう。また、壁や塀などに破損しているところがないか確認し、不具合があれば修理や補強をしましょう。防災情報マップなどで家の周りの危険箇所を調べておくことも重要です。

避難経路や  
周囲の危険箇所を  
事前に確認!



### 【避難所などの確認】

避難所や避難経路、家族が離れ離れになったときの連絡方法や集合場所などを事前に確認しておきましょう。

- 災害用伝言ダイヤル/局番なしの「171」にかけると伝言を録音でき、自分の電話番号を知っている家族などが伝言を再生できます。
- 災害用伝言版/携帯電話やインターネットサービスを使用して文字情報を登録し、自分の電話番号を知っている家族などが、情報を閲覧できます。

## 食糧などを備蓄し、いつでも持ち出せるように

豪雨や地震などの災害が発生すると、電気やガス、水道などのライフラインが使えず、物流も機能しなくなるおそれがあります。このため、最低でも3日分の食糧や水などを家庭で備蓄しておくことが重要です。また、災害時に速やかに避難するため、自身に必要な1日以上分の食糧や水などを非常持出品としてまとめておき、持ち出せるようにしましょう。

### ●非常持出品の例

食品、飲料水、ミルク、懐中電灯、持病の薬、救急用品、貴重品、衣類・下着、など

### ●備蓄品の例

食品、水（飲料水・非飲料水ともに）、ミルク、懐中電灯、持病の薬、救急用品、衣類・下着、毛布、ティッシュ、トイレトペーパー、携帯用トイレなど



# ＼町民の皆さんと行政をつなぐ地域のリーダー／ 駐在員の皆さんを紹介します

令和5年度の各区の代表者のみなさんです。1年間、よろしくお願いします。

| 地区    | 氏名         |
|-------|------------|
| 雨窪    | 酒井成之       |
| 若久二   | 川上浩二       |
| 若久    | 松下恭一       |
| 松山    | 伊藤雅英       |
| 松原    | 行村啓二       |
| 西町    | 藤田武        |
| 本町    | 森田喜富       |
| 中町    | 村田龍彦       |
| 上町    | 稲田豊憲       |
| 幸町    | 山内操        |
| 提     | 柿本純一       |
| 長畑    | 林浩二        |
| 浜町    | 森若憲道       |
| 港     | 渡邊順市       |
| 馬場    | 守中康治       |
| 南原    | 山本信夫       |
| 集     | 大城昭博       |
| 城南    | 川上雅人       |
| 尾倉    | 西村憲明       |
| 近衛ヶ丘  | 廣瀬聖司       |
| 桜ヶ丘   | 野中三千秋      |
| のぞみヶ丘 | 藤田憲吾       |
| 与原上   | 井本博樹(事務代理) |
| 与原下   | 増田忠勝       |

| 地区   | 氏名    |
|------|-------|
| 美波台  | 鶴野美奈子 |
| 白石   | 松本治男  |
| 白石3  | 山形正純  |
| 二崎   | 崎田博   |
| 緑ヶ丘  | 嶋田秀雄  |
| 百合ヶ丘 | 春山房江  |
| 新津   | 梅田俊明  |
| 今古賀  | 永田義弘  |
| 小波瀬  | 福本晋八郎 |
| 猪熊   | 中園成人  |
| 木ノ元  | 松下静雄  |
| 浄土院  | 中谷誠   |
| 片島   | 竹田公生  |
| 岡崎   | 川水清身  |
| 葛川   | 坂本裕之  |
| 稲光   | 加藤弘文  |
| 稲光上  | 松蔭静雄  |
| 八田山  | 中村保   |
| 山口   | 中村俊樹  |
| 等覚寺  | 中野末生  |
| 谷    | 緒方智香視 |
| 法正寺  | 中本悦治  |
| 黒添   | 神田俊彦  |
| 鋤崎   | 西野英明  |

| 苅田町区長連合会役員 |            |
|------------|------------|
| 役          | 氏名         |
| 会長         | 梅田俊明(新津)   |
| 副会長        | 藤田武(西町)    |
| 副会長        | 西村憲明(尾倉)   |
| 副会長        | 福本晋八郎(小波瀬) |
| 副会長        | 加藤弘文(稲光)   |
| 評議員        | 川上浩二(若久二)  |
| 評議員        | 守中康治(馬場)   |
| 評議員        | 竹田公生(片島)   |
| 評議員        | 坂本裕之(葛川)   |
| 会計         | 加藤弘文(稲光)   |

(敬称略)



## ●自治会へ入ろう！区長連合会が自治会をPR！



「住みやすい街は地域の絆から」を合言葉に、苅田町区長連合会と町の職員が3月27日～4月7日まで、役場ロビーで自治会の加入を呼びかけました。自治会は、防犯や防災、環境美化などさまざまな地域活動の基本となる組織で、災害が多発する近年、その役割はますます重要になっています。期間中は、転入者などへの声かけや自治会活動についての展示を行い、安心安全に暮らすために欠かせない存在として、自治会の役割や大切さを訴えました。

●問い合わせ／総務課 庶務行政担当 ☎ 093・434・1112

## チームを結成して優勝を目指そう！ アジャタ大会 参加チーム募集



アジャタとは簡単に言えば「玉入れ競技」ですが、従来の玉入れとは少し異なり「100個の玉をいかに早く入れるか」を競う、誰にでもできるニュースポーツです。職場やグループでチームを作り、参加してみませんか？

開催日 **7月2日(日)**  
受付／8:30 開会式／9:00

- 会場／西日本工業大学 総合体育館
- 参加資格／6～8人で構成するチーム  
※競技は6人で行います。
- 部門／
  - ・一般の部 (制限なし)
  - ・シニアの部 (55歳以上の男性または40歳以上の女性)
  - ・小学生の部 (小学生男女問わず6人)
  - ・ファミリーの部 (大人2人・小学生以下の子ども男女問わず4人)
  - ・小学生4年以下の部 (男女問わず6人)
- ※小学生4年以下の部は玉数が50個

■申込み／6月16日(金)までに、参加申込書を持参・郵送・FAXのいずれかで総合体育館まで提出してください。  
※申込後、大会に向けて練習をしたいチームは総合体育館で1回1時間を無料で練習できます(道具などの貸し出しもあります)。  
希望する場合は、総合体育館までご連絡ください。

### アジャタ巡回教室を開催！

- 各小学校でアジャタのレッスンをを行います。
- 6月3日(土) 10:00～(2時間)  
会場／与原小・片島小・白川小
  - 6月10日(土) 10:00～(2時間)  
会場／苅田小・馬場小・南原小
- ※開始10分前までに受付(事前申込不要)  
※タオル・上履き・水筒を持参してください。

●申し込み・問い合わせ／苅田町総合体育館 ☎ 093・434・2493

## 認知症になっても大丈夫！ 苅田町認知症ケアパスが新しくなりました！

「認知症ケアパス」は、認知症の進行に伴う症状や、認知症を発症してもこれまで通りの暮らしを続けるために必要な情報をまとめた冊子です。今回、このケアパスが、認知症地域支援推進員(認知症の方の状態に応じて医療機関やサービスへの連携支援や相談を行う方)の協力により新しくなりました。認知症について症状が気になったり、悩みがあったりする方はぜひ手に取ってみてください。



設置場所 苅田町福祉課、公民館、地域包括支援センター、ミモザの会、病院・クリニックなど

●問／福祉課 高齢者福祉担当 ☎ 093・434・1039

### ③接種券に記載してある接種回数をご確認ください！

今回、対象の方にお送りした接種券は、苅田町の接種券を使用した過去の接種のうち、直近の接種履歴をもとに作成しています。直近の接種を町外で受けた場合、接種券に記載の接種回数が実際のものとは違う場合があります。必ず今回お送りした接種券の回数を確認し、相違があれば下記までお申し出ください。確認後に正しい接種回数の接種券をお送りします。 ●問/子育て・健康課 健康サポート担当 ☎ 093・588・1235

### ④「令和5年春開始接種」の申請を受け付けています

5歳以上64歳未満の「基礎疾患がある方」または「医療従事者・高齢者施設等従事者」で、接種をご希望の方はご申請ください。申請方法の詳細は、町ホームページをご確認ください。



|      |   |   |
|------|---|---|
| 申請対象 | 5歳～64歳で基礎疾患がある方や<br>その他重症化リスクの高いと医師が認める方          | 64歳以下の方で、重症化リスクの高い方が<br>集まる場所でサービスを提供する医療機関、<br>高齢者・障がい者施設等に従事する方など |
| 申請方法 | WEB・郵送・窓口申請<br>17歳以下のWEB申請ページ<br>18歳～64歳のWEB申請ページ | WEB・郵送・窓口申請<br>医療従事者等の方のWEB申請ページ                                    |
| 申請先  | 子育て・健康課 健康サポート担当                                  |   |

### 小児・乳児・12歳以上の方のワクチン接種

下表の接種の対象者の方（令和4年11月14日までに生まれた方）に接種券を発行しています。対象者の方は、すでにお持ちの接種券で接種時の年齢に応じてワクチンが接種できます。

| 対象         | 日程   | 接種間隔           |
|------------|--|----------------|
| 乳幼児用1・2回目  | 6月3日⊕ 14:00 / 6月24日⊕ 14:00                 | 2回目：1回目から3週間以上 |
| 小児用1・2回目   | 6月3日⊕ 14:30 / 6月24日⊕ 14:30                 | 2回目：1回目から3週間以上 |
| 小児用3・4回目   | 6月3日⊕ 14:00 / 6月17日⊕ 14:00<br>6月24日⊕ 14:00 | 前回の接種から3ヶ月以上   |
| 12歳以上1・2回目 | 6月3日⊕ 14:30 / 6月24日⊕ 14:30                 | 2回目：1回目から3週間以上 |

●ワクチン接種に関する問い合わせ/苅田町新型コロナウイルス相談コールセンター ☎ 093・967・3056

### 5月8日から 新型コロナの「5類感染症」移行に伴う変更点

5月8日から、新型コロナが感染症法上の「5類感染症」に移行し、基本的な感染症対策や受診時の医療費が下記のように変更されました。他の変更点など、詳しくは福岡県HPをご覧ください。

- 感染症対策/マスク着用などの基本的な感染症対策について、政府や県が一律に求めることはなくなり、皆さんの自主的な判断にゆだねられるようになりました。
- 事業者の取り組み/業界団体が定める業種別ガイドラインが廃止され、「感染防止認証制度」や「感染防止宣言ステッカー制度」は終了しました。
- 医療費/他の疾患と同じように保険診療となり自己負担が発生します。ただし、新型コロナの治療薬の処方を受けた場合は、当面9月末まで公費負担となります。

5類感染症への移行に伴う変更点の詳細は福岡県HPをご覧ください。



# 新型コロナウイルス ワクチン接種のお知らせ

ワクチン接種に関する情報は、広報かんだのほか、町ホームページ、公式LINE、KBC テレビデータ放送「dポタン広報誌」にて随時お知らせしますのでご確認ください。

### 集団接種会場がパンジープラザに変わりました

総合体育館の改修工事に伴い、5月以降の集団接種会場はパンジープラザ（苅田町幸町6-91）へ変更となりましたのでご注意ください。

### 令和5年春開始接種

#### ①「令和5年春開始接種」の概要

初回接種（1・2回目）を完了した65歳以上の高齢者や重症化リスクの高い方などを対象に、追加接種として「令和5年春開始接種」を8月末まで実施します。

|      | 内容  |
|------|---|
| 対象   | 初回接種（1・2回目接種）が完了した下記の方<br>1. 高齢者（65歳以上）の方<br>2. 5歳以上65歳未満で、次の①②のいずれかに該当する方<br>①基礎疾患がある方やその他重症化リスクが高いと医師が認める方<br>②医療従事者等、高齢者施設等の従事者<br>※基礎疾患の具体的な内容は町ホームページをご確認ください。 |
| 接種回数 | 1人1回（無料）  |
| 接種間隔 | 前回の接種から3か月以上  |
| 接種券  | 「令和5年春開始接種用」の新しい接種券が必要です（これまでの接種券は使用不可）。  |



#### ②「令和5年春開始接種」の接種券をお送りする方

##### 【65歳以上の方】

- 5回目接種の時に「予約を町におまかせする」を選択して接種した方は、今回も町で予約を行い、接種券を6月中旬までに順次お送りします。
- ①以外の65歳以上の方は、前回の接種日に応じて下記のとおり接種券を送付します。

| 2回目以降の直近の接種を受けた時期 | 接種券発送時期  |
|-------------------|----------|
| 令和4年11月30日までの方    | 発送済み     |
| 令和4年12月以降の方       | 6月上旬発送予定 |

##### 【64歳以下の基礎疾患がある方】

4回目ワクチン接種の際に基礎疾患の申請をして接種した方で、「4月24日までに意向調査を提出した方」と「5月15日までに新規で基礎疾患の申請をした方」に接種券をお送りしました。

##### 【64歳以下の医療従事者医療従事者・高齢者施設等従事者の方】

5月15日までに申請をした方に接種券をお送りしました。  
※前回接種後に苅田町に転入された方、今回お送りした接種券を紛失等された方は、接種券の発行手続きが必要となります。

# 令和4年度 予算執行状況 (令和5年3月31日現在)

令和4年度予算(令和5年3月31日時点)の執行状況などについてお知らせします。歳入について、一般会計の収入済額は、150億6,951万円で予算額171億38万円(令和3年度からの繰越分を含む)に対し収入率88.1%となっています。

町税のうち、固定資産税は60億8,161万円、町民税は23億73万円となり、町税全体では89億1,954万円となっております。

歳出について、一般会計の支出済額は133億4,420万円で、予算額に対し支出率78.0%となっています。

●問/財政課 ☎093・434・1113

## 一般会計予算の執行状況(歳入)

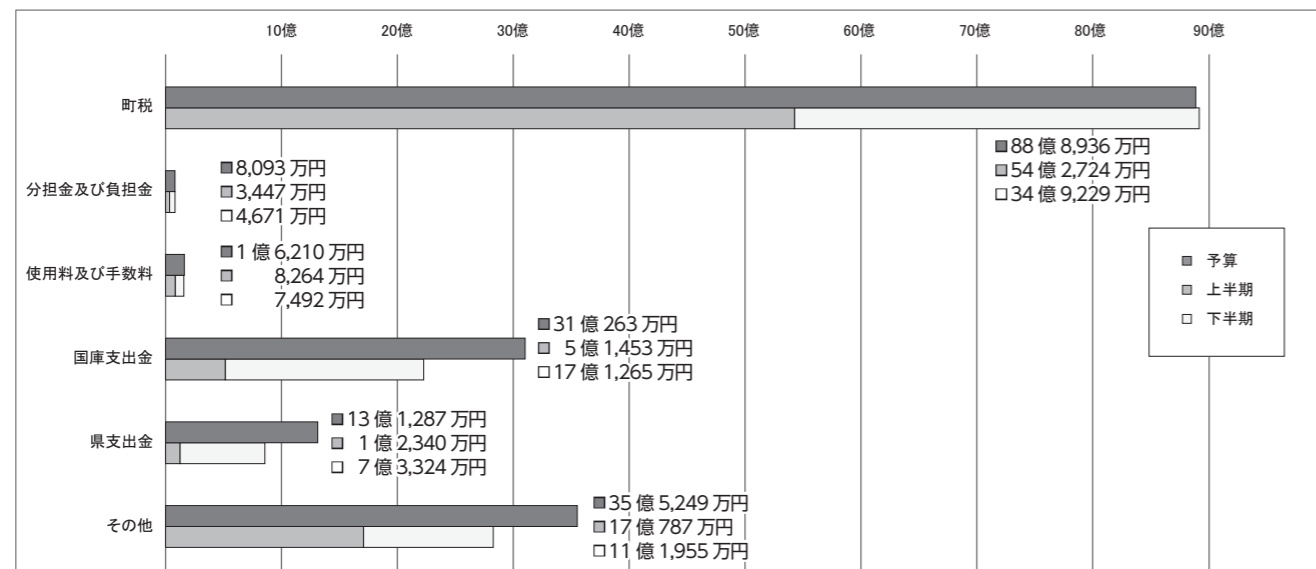

## 一般会計予算の執行状況(歳出)

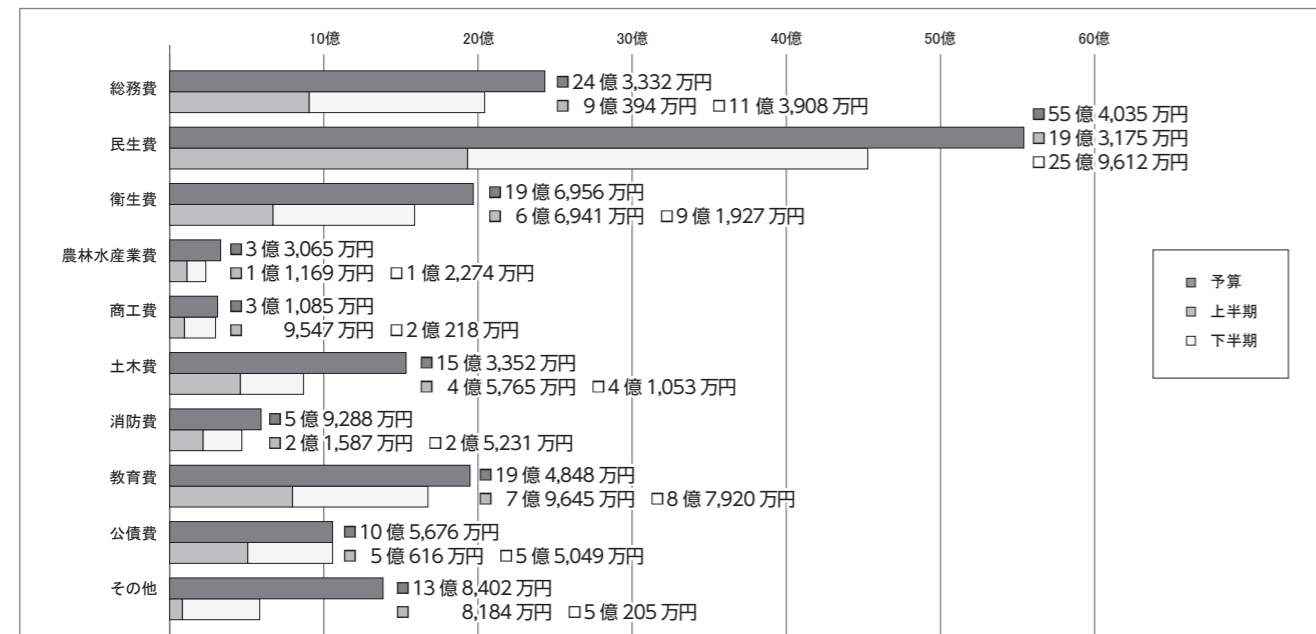

## 公有財産の状況 (令和4年3月31日現在)

|            |               |
|------------|---------------|
| 土地         | 3,328,565.87㎡ |
| 建物         | 125,302.59㎡   |
| 動産(浮桟橋)    | 16基           |
| 動産(ピジターパス) | 1基            |
| 出資による権利    | 22億1,747万円    |
| 債権         | 3億2,147万円     |
| 基金         | 77億5,763万円    |

※基金は令和5年3月31日現在

## 町債の現在高 (令和5年3月31日現在)

|          |            |
|----------|------------|
| 一般会計     | 58億4,047万円 |
| 土地区画整理事業 | 17億7,499万円 |

## 一時借入金の現在高 (令和5年3月31日現在)

|      |     |
|------|-----|
| 一般会計 | 5億円 |
|------|-----|

※一時借入金とは、収入時期と支出時期の差による一時的な現金不足を解消するため短期で借り入れる借入金のことです。令和4年度においては、令和5年3月31日から令和5年4月3日まで一時借入を行いました。

## 令和4年度 特別会計予算の執行状況

| 会計名              | 予算現額       | 収入及び支出済額 |            |            | 収入率<br>支出率 | 前年同期収入・支出済額 |            |
|------------------|------------|----------|------------|------------|------------|-------------|------------|
|                  |            | 上半期      | 下半期        | 計          |            |             |            |
| 国民健康保険           | 35億7,078万円 | 収入       | 12億8,136万円 | 20億3,977万円 | 33億2,113万円 | 93.0%       | 32億7,647万円 |
|                  |            | 支出       | 12億7,646万円 | 19億2,818万円 | 32億464万円   | 89.7%       | 31億7,241万円 |
| 後期高齢者医療          | 5億5,182万円  | 収入       | 1億8,444万円  | 3億2,858万円  | 5億1,302万円  | 93.0%       | 4億8,586万円  |
|                  |            | 支出       | 1億8,557万円  | 3億3,179万円  | 5億1,736万円  | 93.8%       | 4億9,361万円  |
| 介護保険             | 29億9,019万円 | 収入       | 11億9,476万円 | 11億9,975万円 | 23億9,451万円 | 80.1%       | 23億4,073万円 |
|                  |            | 支出       | 12億1,676万円 | 14億2,604万円 | 26億4,281万円 | 88.4%       | 26億3,361万円 |
| 土地区画整理事業         | 8億9,361万円  | 収入       | 1億1,488万円  | 6,733万円    | 1億8,221万円  | 20.4%       | 3,518万円    |
|                  |            | 支出       | 3億3,685万円  | 3億2,945万円  | 6億6,630万円  | 74.6%       | 7億7,706万円  |
| 住宅新築資金等          | 523万円      | 収入       | 460万円      | 116万円      | 575万円      | 110.0%      | 498万円      |
|                  |            | 支出       | 1万円        | 2万円        | 3万円        | 0.6%        | 3万円        |
| 刈田臨空産業団地<br>開発事業 | 277万円      | 収入       | 1億7,853万円  | 42万円       | 1億7,895万円  | 6469.7%     | 1億7,673万円  |
|                  |            | 支出       | —          | 14万円       | 14万円       | 4.9%        | 36万円       |
| 京都郡公平委員会         | 97万円       | 収入       | 99万円       | —          | 99万円       | 101.5%      | 98万円       |
|                  |            | 支出       | 1万円        | 10万円       | 11万円       | 11.1%       | 11万円       |

※収入済額から支出済額を差引いた不足分については、必要額を一般会計から繰出しています。

## 令和4年度 刈田町水道事業会計財務諸表 令和5年3月期の業績(令和4年4月1日~令和5年3月31日)

| 経営成績  | 令和5年3月期   | 対前年増減率  | 令和4年3月期   |
|-------|-----------|---------|-----------|
| 給水収益  | 6億4,493万円 | △16.4%  | 7億7,114万円 |
| 営業利益  | △6,003万円  | △161.1% | 9,817万円   |
| 経常利益  | 1億974万円   | 6.5%    | 1億308万円   |
| 当期純利益 | 1億973万円   | 6.5%    | 1億300万円   |
| (参考)  | 令和5年3月期   | 対前年増減率  | 令和4年3月期   |
| 給水原価  | 214.2円/㎡  | 9.9%    | 204.2円/㎡  |
| 供給単価  | 220.9円/㎡  | △0.9%   | 212.4円/㎡  |

※有収水量 3,643,784㎡  
(注)  
(1) 会計処理の方法の変更 無  
(2) 期末流動資産の合計額  
令和4年3月期 14億7,363万円  
令和5年3月期 14億4,291万円

※公営企業については決算見込額となります。

※令和4年度は物価高対策のため水道料金の基本料金を半年間免除としたため、給水原価、供給単価、有収水量は影響を除いて記載しています。

## 令和4年度 刈田町下水道事業会計財務諸表 令和5年3月期の業績(令和4年4月1日~令和5年3月31日)

| 経営成績           | 令和5年3月期    | 対前年増減率 | 令和4年3月期    |
|----------------|------------|--------|------------|
| 下水道使用料         | 3億1,237万円  | 2.9%   | 3億0,366万円  |
| 営業利益           | △2億5,863万円 | -19.2% | △3億2,023万円 |
| 経常利益           | 1億8,579万円  | 62.2%  | 1億1,452万円  |
| 当期純利益          | 1億8,579万円  | 62.2%  | 1億1,454万円  |
| (参考)           | 令和5年3月期    | 対前年増減率 | 令和4年3月期    |
| 使用料単価(公共下水道)   | 194.6円/㎡   | 0.7%   | 193.1円/㎡   |
| 使用料単価(農業集落排水)  | 175.8円/㎡   | 0.3%   | 175.2円/㎡   |
| 汚水処理原価(公共下水道)  | 236.9円/㎡   | △7.9%  | 257.3円/㎡   |
| 汚水処理原価(農業集落排水) | 1049.4円/㎡  | △6.1%  | 1117.8円/㎡  |

※有収水量  
公共下水道 1,554,638㎡  
農業集落排水 56,223㎡  
(注)  
(1) 会計処理の方法の変更 無  
(2) 期末流動資産の合計額  
令和4年3月期 2億9,058万円  
令和5年3月期 7億5,830万円

※公営企業については決算見込額となります。

# ＼ 苅田町からの / お知らせ

新型コロナウイルス感染症の影響で掲載内容が変更となる場合があります。

| 4月の人の動き   |              | 4月のごみの量    |        |
|-----------|--------------|------------|--------|
| 人口        | 37,633 (+25) | 燃やせるごみ     | 896t   |
| 男性        | 19,440 (+19) | 資源ごみ       | 39t    |
| 女性        | 18,193 (+6)  | 燃やせないごみ    | 27t    |
| 世帯        | 18,663 (+36) | その他のごみ     | 49t    |
| ( ) 内は前月比 |              | 合計         | 1,011t |
|           |              | 1日1人当たり排出量 | 895g   |

お知らせの見方 **日** 日時 **期** 期間 **場** 場所 **内** 内容 **対** 対象  
**資** 資格 **定** 定員 **費** 費用 **持** 持参品 **申** 申込 **問** 問合せ先  
 ※費用・申込方法の記載がない場合は、それぞれ無料、申込み不要です。

町の最新情報はこちらから  
 苅田町ホームページ  
[www.town.kanda.lg.jp](http://www.town.kanda.lg.jp)



## お知らせ

### 国民年金保険料の納付が スマホアプリでできます！

国民年金の保険料が、下記のスマホアプリを使用した電子決済で納付できるようになりました。詳しくは日本年金機構のホームページをご確認ください。

#### 【対応決済アプリ】

au PAY / d払い / PayB(※)  
PayPay / 楽天ペイ

※金融機関などが提供するアプリを含みます。詳しくはPayBのホームページをご覧ください。  
 ※これまでどおり、現金、口座振替、クレジットカード、Pay-easy などでも納付できます。

**問** 小倉南年金事務所  
 ☎ 093・471・8284

### 産前産後期間の 国民年金保険料の免除

産前産後期間の国民年金保険料は免除されます。対象の方は早めに手続きをお願いします。

#### 【免除される保険料】

「出産予定日」または「出産月」の前月から4か月間の保険料

**対** 平成31年2月1日以降に出

産した国民年金第1号被保険者

**申** 出産予定日の6か月前から手続きができます。①②を役場住民課に持参してください。

①母子健康手帳（出産予定日が確認できる状態のもの）

②本人確認書類

#### 【その他】

・この免除を受けた場合でも、将来の年金受給額は減りません。

・すでに対象期間の保険料を納付をされた方でも、申請すれば保険料が還付されます。

・免除期間中も付加保険料（月額400円）は納付できます。

**問** 住民課 ☎ 093・434・1848

### 苅田町総合体育館の 利用に関するお知らせ

苅田町総合体育館は、新型コロナワクチンの集団接種のため貸館利用を休止していましたが、5月8日⑧から貸館を再開しています。ただし、総合体育館の改修工事を7月から実施するため、利用できるのは6月末までとなります。

なお、改修工事期間中は総合体育館（アリーナ・柔道場・剣道場・多目的室・会議室）と殿川庭球場は利用できません。ご迷惑をおかけしますが、ご理解ご協力をお願いいたします。

#### 【改修工事期間】

7月1日～令和6年7月31日

#### 【問】生涯学習課

☎ 093・434・2044

### 苅田町民温水プールの 利用に関するお知らせ

苅田町民温水プールについて、清掃作業や学校水泳授業のため、下記の日程で特別休館を行います。

#### 【特別休館日等（予定）】

① 5月30日⑨～6月4日⑩

② 6月21日⑪

③ 6月28日⑪

④ 7月5日⑪

※①は終日休館、②③④は9:30～13:00のみ貸切です。

※5月29日⑩と6月5日⑩は月曜日のため通常休館です。

**問** 苅田町民温水プール

☎ 093・435・3030

### 苅田消防本部 4月の出勤状況

| 内容  | 件数   |
|-----|------|
| 火災  | 0件   |
| 救急  | 134件 |
| 救助  | 3件   |
| 風水害 | 0件   |
| その他 | 6件   |

**問** 苅田町消防本部

☎ 093・434・0119

### 新任 民生委員・児童委員の お知らせ

広報かんだ4月25日号12ページに掲載した「民生委員・児童委員、主任児童委員」の記事において、調整中となっていた、馬場区（山側）と新津区（山側）の民生委員・児童委員が、5月1日付で委嘱されましたのでお知らせします。

【馬場区（山側）】田中政行委員

【新津区（山側）】前田廣治委員

**問** 福祉課

☎ 093・434・1039

### Jアラートによる 情報伝達訓練

Jアラートの全国一斉情報伝達訓練に合わせ、苅田町でも訓練放送を行います。訓練放送ですので、当日は災害と間違えないようにしてください。

**日** 6月7日⑩ 11:00

【放送内容】上り4音チャイム→「これはJアラートのテストです」×3回→「こちらは防災かんだです」→下り4音チャイム

**問** 総務課危機管理室

☎ 093・588・1037

### 福岡県介護支援専門員 実務研修受講試験

【試験日】10月8日⑩

#### 【試験会場】

①福岡大学（福岡市）

②九州共立大学（北九州市）

#### 【申込書配布期間】

5月31日⑩～6月30日⑩

#### 【受験申込期間】

6月1日⑩～6月30日⑩消印有効

**問** 福岡県介護支援専門員協会

☎ 092・431・4590

### 白川北部地区・山口区・ 等覚寺区の皆さまへ

令和5年5月から、白川北部地区・山口区・等覚寺区を対象に、下記のとおり合併処理浄化槽の補助の申請を受け付けています。補助制度の詳細は、町ホームページでご確認ください。

#### 【①設置に対する新たな補助】

**対** 令和9年度までに設置し、完了検査を受けるもの

※新築は対象外

#### 【②適正な維持管理に対する補助】

**対** 令和10年度までに初回の申請を行うもの

#### ●訂正とお詫び

広報かんだ3月25日号に掲載した補助対象区域図の一部に誤りがありました。訂正してお詫びいたします（下図）。

#### ■白川北部地区・山口区



#### ■等覚寺区



**問** 上下水道課

☎ 093・434・1829

### 住民基本台帳の写し 閲覧申請者の公表

住民基本台帳法（昭和42年法律第81号）第11条第3項及び第11条の2第12項の規定に基づき、令和4年度中における住民基本台帳の一部の写しの閲覧申請者について、次のとおり公表します。

|           |                          |
|-----------|--------------------------|
| 閲覧<br>申出者 | (株)インテグリティサーチ<br>小田切 俊夫  |
| 目的        | 2022年度「旅行・観光消費動向調査」対象者抽出 |
| 年月日       | 令和4年5月24日                |
| 住民の<br>範囲 | 京町1丁目                    |

|           |                                |
|-----------|--------------------------------|
| 閲覧<br>申出者 | 自衛隊福岡地方協力本部                    |
| 目的        | 自衛官等の募集対象者に対して、自衛官等募集に関する案内に利用 |
| 年月日       | 令和4年6月1日                       |
| 住民の<br>範囲 | 平成16年4月2日～平成17年4月1日<br>生まれの男子  |

|           |                           |
|-----------|---------------------------|
| 閲覧<br>申出者 | 一般社団法人中央調査社<br>会長 境 克彦    |
| 目的        | 「家庭の男女の役割に関する国際比較調査」対象者抽出 |
| 年月日       | 令和4年9月7日                  |
| 住民の<br>範囲 | 若久町1丁目                    |

|           |                            |
|-----------|----------------------------|
| 閲覧<br>申出者 | 福岡県京築保健福祉環境<br>事務所 所長 岩本治也 |
| 目的        | 「令和4年度県民健康づくり調査」対象者抽出      |
| 年月日       | 令和4年9月14日                  |
| 住民の<br>範囲 | 富久町2丁目                     |

|           |                         |
|-----------|-------------------------|
| 閲覧<br>申出者 | 一般社団法人中央調査社<br>会長 境 克彦  |
| 目的        | 「自衛隊・防衛問題に関する世論調査」対象者抽出 |
| 年月日       | 令和4年10月18日              |
| 住民の<br>範囲 | 神田町3丁目                  |

**問** 住民課 ☎ 093・434・1833

## お知らせ

### 第8回 殿川のホタル鑑賞会

風薫るさわやかな季節の到来とともに、待ちかねたホタルの飛翔する時期となりました。殿川とホタルを守る会では、下記のとおりホタルの観賞会を行います。観賞会の前にはホタルに関する講座も行いますので、ふるってご参加ください。

日 5月28日(土) 19:00～21:00  
※雨天決行

場 中央公民館・殿川緑地公園

対 ホタルの好きな方はどなたでも参加できます。

問 殿川とホタルを守る会  
☎ 093・434・3243



### 中小企業に対する 業務改善助成金

厚生労働省は、生産性向上のための設備投資などを行い、事業場内の最低賃金（事業場内で最も低い時間給）を30円以上引き上げた中小企業事業者に対し、その投資等にかかった費用の一部を助成する業務改善助成金制度を実施しています。詳細は厚生労働省HPをご覧ください。

問 業務改善助成金コールセンター ☎ 0120・366・440



## 相談

### 発達に関する相談会 (教育・就学相談会)

苅田町教育委員会では、お子さんの心身の発達や就学に関する相談会を実施します。ご希望の方はぜひご参加ください。

日 7月29日(土)

※相談時刻は希望者数によって調整し、決定後、保護者に連絡します。

場 三原文化会館

対 令和6年4月に小学校へ入学するお子様の保護者の方

申 6月23日(金)までに下記まで直接ご連絡ください。

申 問 学校教育課  
☎ 093・434・1998  
FAX 093・436・3230



### 消費税インボイス制度に関する相談会

10月1日から始まる「消費税インボイス制度」に関する事業者向けの相談会を開催します。

日 6月20日(土) 9:00～16:00

場 行橋税務署別館

対 インボイス発行事業者に登録するか否かを検討している免税事業者

申 下記まで事前予約が必要です

申 問 行橋税務署  
☎ 0930・23・0582

### お子さんの悩みは「ポルト」にご相談ください

行橋京都児童発達相談センターポルトでは、専門的知識を持つ職員が子どもの発達に関する助言や指導を行っているほか、専門医による診察も行っています。専門的な支援が必要な場合もあるので、お悩みをお持ちの方はご相談ください。

日 相談と診察があります。

【相談】(月)～(土) 9:00～16:00

※(土)・(日)・(祝)・年末年始は休み。

【診察】

毎月第1(金) 9:00～12:00

毎月第3(金) 13:00～16:00

※与薬や医療行為はできません。

対 苅田町・行橋市・みやこ町のいずれかに住所がある児童(0～18歳未満)とそのご家族等

費 相談・診察ともに無料

申 相談・診察ともに予約制

問 行橋京都児童発達相談センターポルト

☎ 0930・25・7720

### 特別人権相談所

法務局と行橋人権擁護委員協議会では、苅田町人権擁護委員による「特設人権相談所」を開設します。一人で悩まずに、どのようなことでもお気軽にご相談ください。(事前予約不要・相談無料・秘密厳守)

日 6月7日(土) 10:00～15:00

場 三原文化会館1階小会議室

内 離婚、相続、家庭内のもめごと、隣近所とのトラブル、学校や職場におけるいじめ・差別など

問 住民課 人権男女共同参画室

☎ 093・434・1958

福岡法務局行橋支局

☎ 0930・22・0476

### 女性の健康相談

更年期症状や不妊など、女性の心身の健康に関する相談を無料で受け付けています。

日 毎月第1(土) 13:30～16:30

※祝日等で変更の場合あり

場 福岡県嘉穂・鞍手保健福祉環境事務所(別館1階)

申 専用電話でご予約ください

(☎ 0948・29・0277)

問 嘉穂・鞍手保健福祉環境事務所

☎ 0948・21・4815

### ひとり親サポートセンター 就業支援講習・各種相談

ひとり親サポートセンター飯塚ランチでは、ひとり親家庭の方などを対象に、下記の就業支援講習を行います。

【介護職員初任者研修(通信制)】

日 7月3日(月)～8月21日(月)の平日(13日間) 9:00～17:00

場 (株)ミレ・クリエーション  
ミレ・ジョブカレッジ飯塚校

定 5名(託児あり)

費 7,000円(教材費など)

申 6月16日(金)まで

※飯塚ランチでは、ひとり親の方などの各種相談も行っています。支援や相談を希望する方は下記までお電話ください。

申 問 飯塚ランチ

☎ 0948・21・0390

## 募集

### 苅田町統計調査員 募集

苅田町では、各種統計調査(住宅・土地統計調査、国勢調査など)

に従事していただける「統計調査員」を募集しています。詳しくは町ホームページをご覧ください。下記までお問い合わせください。

【主な仕事内容】調査員事務説明会への出席、担当調査区の確認、調査対象者名簿の作成、インターネット回答用書類の配付、調査票の配付記入依頼、回収・点検など

【報酬】国の算定基準に基づきお支払いします。

問 企画課 ☎ 093・588・1006

### 子ども会活動 ボランティア募集

子どもたちの体験支援をするボランティアを募集します。一緒に体験して、自分の生きがいを探してみませんか?詳しくはQRコードをご覧ください。

【体験支援のイベント】

●通学合宿

6月3日(土)～7日(日)

●キャンプ

8月7日(月)～12日(土)

●子どもフェスティバル

10月8日(日)

問 苅田町子ども会育成連合会

☎ 090・4589・3200(田口)

生涯学習課 ☎ 093・434・2044



### シルバースマホ教室 受講生募集

スマホの基本的な操作や日常に役に立つLINEアプリの使い方を一緒に学びませんか?

日 6月22・29日、7月6・13日

13:30～14:30(毎回(土)・全4回)

場 総合福祉会館

対 町内在住の概ね60歳以上の方(先着6名)

持 スマホ、筆記用具、飲み物、スリッパ

費 2,000円(4回分)

申 6月20日(土)まで

申 問 苅田町シルバー人材センター ☎ 093・435・3221

### 県営住宅 入居者募集

県営住宅の入居者を募集しています。募集内容の詳細は、募集案内をご覧ください。

【募集案内 配布期間】

5月30日(土)～6月14日(日)

【募集案内 配布場所】

役場都市計画課、公社管理事務所出張所(行橋)ほか

【申込受付期間】

6月6日(土)～14日(日)

※当日消印有効。申込手数料不要。

問 福岡県住宅供給公社

☎ 092・781・8029

### 税務職員 募集 (高等学校卒業程度)

受験資格や申込方法など、詳しくはお問い合わせください。

●1次試験/9月3日(日)

●2次試験/10月11日(土)～

20日(金)のうち、第1次試験合格通知書で指定する日時

申 6月19日(土) 9:00～

6月28日(土)にインター

ネットから申込み

問 ①ネット申込みに関すること

人事院 人材局試験課

☎ 03・3581・5311

②その他試験に関すること

福岡国税局 人事第二課

☎ 092・411・0031



# 募集

## 築城基地 青少年防衛講座 参加者募集

築城基地は、中学生と高校生を対象に自衛隊生活体験（職場見学・装備品体験搭乗等）を行います。

日 8月2日⑧・3日⑨

場 航空自衛隊築城基地

定 各40名（超過の場合は抽選）

費 417円（食代）

申 6月16日⑨必着で「青少年防衛講座申込書」を下記まで郵送してください。申込書は築城基地HPでダウンロードできます。

申 問 〒829-0151

福岡県築上郡築上町西八田

航空自衛隊築城基地渉外室

「青少年防衛講座応募係」

☎ 0930・56・1150

## 小中学校の臨時教員募集

内 常勤講師・非常勤講師（小学校・中学校全教科）、養護・栄養・事務など

場 京築地区の小中学校

資 希望校種・教科の教員免許状を有すること

【待遇】常勤講師：経験に応じ月20～35万円程度（別途各種手当・社保有）

非常勤講師：勤務形態による

申 「福岡県公立学校講師志願書」を下記まで提出もしくは「ふくおか電子申請サービス」による申込可

※志願書は福岡県ホームページからダウンロードできます。

問 福岡県教育庁京築教育事務所

☎ 0979・83・3604

## 小中学生の学習をサポート 福岡県学習会 生徒募集

学校や家庭での勉強に不安を抱えている小・中学生を対象に、学校の宿題・復習をサポートする学習会です。社会人や大学生の学習支援員が、一人ひとりに合わせて、無理のない学習方法でサポートします。

日 令和6年3月11日までの毎週月曜 16:30～18:30

場 三原文化会館

※送迎はありません。

対 町内の小・中学生（10名程度）※受講前に面談を行います。日時は希望者へ個別に連絡します。

費 無料

申 問 株式会社トライグループ 行政事業部（九州）

☎ 092・751・9711

※地域の方の学習支援員としてのご応募もお待ちしています。



## 狩猟免許試験 受験者募集

受験資格や申込方法など、詳しくはお問い合わせください。

① 狩猟免許試験（網猟、わな猟、第一種銃猟、第二種銃猟）

日 6月21日⑧

場 福岡県行橋総合庁舎

申 5月18日⑧～6月7日⑧

② 狩猟免許更新のための適性検査

日 7月21日⑨

場 福岡県行橋総合庁舎

申 5月29日⑨～7月10日⑨

【①②共通】

問 行橋農林事務所

☎ 0930・23・0381

# 健康

## 足がから養成講座

運動や認知症予防に関するミニ講座や、筋力向上・転倒予防のための運動を行う教室です。

「最近、足腰が弱ってきたな…」という方におすすめです！

日 6月22日～9月7日

13:00～14:30

（毎週木曜日・全12回）

場 小波瀬コミュニティセンター

対 概ね65歳以上の方で、介護保険認定を受けていない方、医師より運動を制限されていない方（先着20名）

費 無料

持 室内用の運動靴、タオル、飲み物、筆記用具、バスタオルかヨガマット、運動しやすい服装

申 問 福祉課

☎ 093・434・1039

## パンジープラザ健康増進室 姿勢改善コース

姿勢の改善や体のバランスを整える方法を個別指導でお伝えします。正しい姿勢を身につけて疲れや痛みを軽減し、健康的な生活を送りましょう！

日 6月中であればいつからでも開始できます。

⑨・⑩ 9:00～17:00

⑧・⑪ 13:00～20:00

※1回30分・全5回

場 パンジープラザ健康増進室

対 30歳以上の町民（10名程度）

費 1回200円

問 パンジープラザ健康増進室

☎ 093・436・5017

※⑧⑪⑩⑨は受付できません。

## 新行橋病院の医師による 認知症予防に関する出前講座

年を重ねても認知症になる人とならない人は何がちがうの？ 医学的な視点から、その原因と予防対策について、話を聞いてみませんか？ 講師は新行橋病院の赤池祐司先生です。

日 7月4日⑩ 13:30～15:00

場 中央公民館

対 町内在住の概ね65歳以上の方（定員40名）

申 6月27日⑩ 16:00までに下記までお申し込みください。

申 問 福祉課

☎ 093・434・1039

## 世界禁煙デー・禁煙週間

5月31日は「世界禁煙デー」、5月31日～6月6日は「禁煙週間」です。喫煙は、肺がんなど多くのがんの原因であり、生活習慣病の危険因子となることがわかっており、受動喫煙による非喫煙者の健康被害も問題となっています。この機会に、喫煙や受動喫煙による悪影響について、今一度考えてみませんか？

問 子育て・健康課

☎ 093・588・1235

## 第40回 歯と口の健康フェア

京都歯科医師会では、6月4日～10日の「歯と口の健康週間」にあわせて、「第40回 歯と口の健康フェア」を開催します。この機会に、歯と口の健康について考えてみませんか？

日 6月4日⑩ 9:30～12:00

場 サン・グレートみやこ

内 ①健口・歯ッピー・わくわく

広場（9:30～12:00）

健康クイズラリー、むし歯をつくる実験・フッ素の実験、ハブラシ無料交換など

②歯ッピー健診（9:30～12:00）お口の中やお口まわりで気になることはありませんか？

③表彰（10:00～11:20）

「まだまだ良い歯のコンクール」や「歯に関する標語・川柳最優秀作品」などの表彰

問 京都歯科医師会

☎ 0930・24・7777

# スポーツ

## 京都郡水泳大会

種目などの詳細は体育協会事務局にお問い合わせください。

日 6月25日⑩ 開会式 9:30～

※受付は 9:00～9:30

場 苅田町民温水プール

対 京都郡在住の小学生以上の方

申 6月14日⑩ 17:00まで

※小・中学生は学校で、高校生以上の方は苅田町体育協会でお申し込みください。

※締切日以降・大会当日の申込み受付は行いません。

日 苅田町体育協会

☎ 093・434・4726

## みんなのひろば

みんなのひろばでは、皆さんからの情報を募集しています。発行日の1ヶ月前までに企画課まで原稿（100字程度）をお持ちください。問 企画課 ☎ 093・434・1921

## ●第19回苅田町文化協会 文化まつり

入場者には粗品を進呈します。

日 6月10日⑩・11日⑩ 9:00～

場 中央公民館

問 苅田町文化協会事務所

☎ 093・434・9838

## ●行橋市民吹奏楽団

### チャリティーコンサート開催

日 6月18日⑩ 14:30 開演

場 コスメイト行橋文化ホール

内 銀河鉄道999～宇宙戦艦ヤマトメドレー・スーパーマリオブラザーズ・コンサートマーチ「テイク・オフ」など

費 無料（募金にご協力ください）

問 コスメイト行橋

☎ 0930・25・2300

## ●馬場小ペガサス

### ソフトボール九州大会で準優勝

馬場小ペガサスソフトボールクラブが、3月に鹿児島県で開催された「第33回全九州小学生選抜男子九州大会」で準優勝を果たしました。同チームは、24チームが争うトーナメントを勝ち上がり、決勝戦でみずほ子供会ソフトボール部（宮崎）と対決。惜しくも5-2で敗れましたが、準優勝という素晴らしい結果を残しました。



## 訂正とお詫び

広報かんだ4月25日号の18頁に掲載した「健全育成図画コンクール」の記事で、受賞者の氏名に誤りがありました。正しくは次のとおりです。訂正してお詫びいたします。（誤）滝野心緒さん（正）滝野心結さん



# としょかん通信

本館 ☎ 093・436・0946  
9:30～17:30(祝日除く(※)金は19:00まで)  
分館(西部) ☎ 0930・23・8100  
9:30～13:00 / 14:00～17:30



図書館 HP

## 電子図書サービス

スキマ時間やおうち時間に、電子図書を借りて楽しんでみませんか？ 苧田町在住・在勤・在学の方なら24時間、どこからでも利用できます。スマホやパソコン、タブレットを使って電子図書にふれてみませんか？  
※ご利用には有効期限内のみどり色のとしょかん利用券が必要です。



## 6月のスケジュール

| 催しもの             | 日時            | 対象    |
|------------------|---------------|-------|
| Jason's ストーリータイム | 1日(※) 11:00～  | 乳幼児から |
| はらぺこあおむしのおはなし会   | 3日(土) 14:00～  | 乳幼児向け |
| 図書館シネマ「理想の結婚」    | 11日(日) 14:00～ | どなたでも |
| おはなしハンパティのむかしばなし | 17日(土) 14:30～ | 小学生から |
| 図書館シネマ「ピーターパン」   | 18日(日) 14:00～ | どなたでも |
| 図書館員によるおはなしタイム   | 24日(土) 14:30～ | 幼児から  |

※にじいろスマイルのおはなし会はおやすみです。  
※参加費無料です。おはなし会・図書館シネマなど各イベントは予約不要です。

## おすすめの1冊

「ボタニカ」朝井 まかて／著(祥伝社)  
2023年度のNHK朝ドラ「らんまん」は、植物学者「牧野富太郎」の人生をモデルにして描かれた作品です。新種の発見など数々の功績を遺した稀代の植物学者を、小説で読んでみませんか？



## 図書館の一コマ風景

4月23日、「こどもの読書週間」にあわせて、「図書館員によるおはなしタイムスペシャル」を開催しました。子どもたちはじっくりおはなしを聞き、みんなで手遊びをして、最後は楽しくこいのぼりの工作をしました。笑顔のひとつときでした。



## ●図書館カレンダー6月

| 日  | 月  | 火  | 水  | 木  | 金  | 土  |
|----|----|----|----|----|----|----|
|    |    |    |    | 1  | 2  | 3  |
| 4  | 5  | 6  | 7  | 8  | 9  | 10 |
| 11 | 12 | 13 | 14 | 15 | 16 | 17 |
| 18 | 18 | 20 | 21 | 22 | 23 | 24 |
| 25 | 26 | 27 | 28 | 29 | 30 |    |

■休館日 ■夜間開館(本館のみ)

# 消費生活相談コーナー

4月の相談件数 21件

## 令和4年度の消費生活相談まとめ

今回は昨年度の消費者相談の実績を振り返ります。昨年度の相談受理件数は207件で、前年度(200件)より7件増加しました。

## 令和4年度の主な相談内容

| 相談内容                  | 件数 |
|-----------------------|----|
| 架空請求ハガキや携帯端末への架空請求メール | 32 |
| 放送・通信サービス             | 12 |
| ダイエットサプリメント等健康食品      | 29 |
| 金融・保険サービス             | 19 |
| 土地・建物・設備              | 15 |
| 通信端末・パソコン関連商品等の教養娯楽品  | 12 |
| 化粧品等保健衛生品             | 19 |
| 医療・理美容等保健・福祉サービス      | 21 |
| その他                   | 48 |

「架空請求」に関する相談は減少していますが、昨年度は32件あり、中には架空請求であることに気付かずお金を支払ったり、宅配物不在メールのURLに接続してクレジットカードを不正利用されたフィッシング詐欺被害も発生しています。  
一方、「初回は安い」「お試し」などとうたう「通信販売の定期購入」に関する相談は増加しています。申し込む前に、購入回数や支払い総額を画面表示や規約でよく確認することが重要です。  
また、収入が減少した若者を中心に、「簡単に儲かる」などのSNS広告を見て投資関係商品の契約をした後、「契約先と連絡が取れなくなった」などという深刻な相談もありました。  
さらに、ネット広告や婚活アプリなどで高額被害

にあったという相談や、「生活支援する」などのメールに応じると様々な名目でお金を請求され「支援金詐欺」に遭ったとの相談もありました。SNSなどの場合は相手が見えないので安易に信用しないようにしましょう。

## 相談件数は70～80歳代が最多

| 年代  | 人数 |
|-----|----|
| 10代 | 5  |
| 20代 | 25 |
| 30代 | 27 |
| 40代 | 21 |
| 50代 | 31 |
| 年代  | 人数 |
| 60代 | 32 |
| 70代 | 35 |
| 80代 | 13 |
| 90代 | 5  |
| その他 | 13 |

65歳以上が73件で全相談件数の約35%、特に70歳代の相談が35件で、昨年に続き各年代の中で最も多い状態です。高齢者の相談は、訪問販売によるリフォームなどの「土地・建物・設備」、保険や投資商品などの「金融・保険サービス」などは高止まり傾向で、通信販売での「健康食品や化粧品」などの相談は依然として増加傾向にあります。また、古いサイトに関する深刻な高額被害もありました。  
高齢者の被害を防ぐには、相談窓口による広報だけでなく、家族やご近所の方、さらには福祉関係者等の見守り活動が重要です。  
また、成年年齢の引き下げに伴い、18・19歳は未成年者取消権の行使ができませんので、この年齢の方の消費者被害が増加することが懸念されます。「儲け話」、「美容・医療」、「ネット通販」などの契約は慎重に行いましょう。

困ったことがあったら早めに消費生活相談窓口へ (☎ 093・434・3352 / 月(水)金 9時～17時)

## 行橋警察署 空飛ぶDJポリスが交通安全を呼びかけ

行橋警察署が4月12日、ヘリコプターを利用して上空から交通安全を呼びかけるマイクアナウンス活動を行いました。この活動は、小・中学校の入学シーズンに合わせて、地域の子どもの安全を守ろうと同署が県警航空隊と連携して行ったもので、地上では各交番のミニパトなどによるアナウンス活動も実施されました。ヘリコプターに搭乗してマイクを握った眞武巡査は「横断歩道は手を挙げて右と左をしっかり見てわたしましょう」「ドライバーの皆さんはゆとりをもって慎重に運転しましょう」などと呼びかけ、子どもたちの安全のために汗を流しました。



## 第四十二回 苧田町俳句大会 特選・秀逸句 (4月23日開催/中央公民館)

- 【福本弘明選】  
◎特選..山笑う棒一本の草野球(小野澄子)  
信仰も思想も無縁さくら咲く(青木眸)  
春寒や鈍色ひそと釘隠し(吉村良男)  
◎秀逸..裏山に獣の気配木々芽吹く(濱田満里子)  
地の涯の燃えてゐるなり董咲く(宮元カツ子)  
晩年の独楽が軌道はずれだす(長尾キヌエ)  
み空よりこぼれおちたるいぬぶぐり(林田美季)  
怪獣の置土産あり山笑ふ(出田洋子)
- 【大堀すが女選】  
◎特選..すかんぼや固定電話の要不要(深川禮子)  
春昼の耳こそばゆき糸電話(中畑チズ子)  
お百度を了へたる母に梅香る(元松均)  
◎秀逸..梅園によみつぐ子ども俳句かな(増田直子)  
花の雨御祝と書く墨を磨る(板倉孝志)  
相槌の少し遅れて目借時(柳田美代子)  
つみ草や背に眠る子首返りて(中村節子)  
錆び色の線路華やぐ花吹雪(森田竹子)
- 【寺井谷子選】  
◎特選..千仏洞出てまほろばの末黒かな(伊勢村稔)  
町内放送野焼きの灰と知らせをり(堀 晃基)  
家郷へと花の土手ゆく列車かな(中畑チズ子)  
◎秀逸..春の野のタケコブターの時刻表(中川紀城子)  
花の雨御祝と書く墨を磨る(板倉孝志)  
落椿踏むか踏まぬか核のあり(安藤淑江)  
春とし相手のいない半分こ(夢野はる香)  
春寒や鈍色ひそと釘隠し(吉村良男)
- 【福本弘明選(当日区特選)】  
樟若葉三千年の祝詞かな(高山桂月)  
地虫出づ延長決まる滑走路(濱田満里子)  
花吹雪浴びてこの世にもうすこし(中富節子)
- 【大堀すが女選(当日区特選)】  
立ちこぎの出来たと叫ぶ春一番(横尾紘代)  
早朝に灯る母子寮集立鳥(小野澄子)  
友達の出来て道草麦の秋(宮元カツ子)

# かんだ生活ナビ

～皆さんの日々の暮らしを健やかに～



このページに掲載している事業は、新型コロナウイルスの影響で中止または延期になる場合があります。

## ■暮らしに関する相談

| 相談                  | 内容               | 担当                                      | 日時                      | 場所               |
|---------------------|------------------|---|-------------------------|------------------|
| 行政相談                | 行政に対する要望や苦情      | 企画課<br>☎ 093・434・1921                   | 6月28日☎<br>13:30～16:00   | 三原文化会館<br>1階小会議室 |
| 暮らしの困りごと            | 家計や就労、生活全般に関する相談 | くらし・しごと・家計<br>困りごと相談室<br>☎ 0930・26・7705 | 随時相談受付☎～☎<br>9:30～17:30 | まずは<br>お電話ください   |
| 立ち寄りカフェ<br>(心配ごと相談) | 民生委員・行政相談員による相談  | 苅田町社会福祉協議会<br>☎ 093・434・3641            | 毎週☎<br>9:30～11:30       | パンジープラザ          |

## ■障がいや介護に関する相談

| 相談            | 内容                             | 担当                           | 日時                                 | 場所          |
|---------------|--------------------------------|------------------------------|------------------------------------|-------------|
| 補聴器相談         | 補聴器購入を考えている方など<br>補聴器の利用に関する相談 | 福祉課<br>☎ 093・434・1039        | 6月13日、20日、27日<br>(毎回☎) 15:00～16:00 | パンジー<br>プラザ |
| 身障者<br>心配ごと相談 | 身体障害者福祉会員による相談                 | 苅田町社会福祉協議会<br>☎ 093・434・3641 | 毎月第1☎<br>13:30～15:00               |             |

## ■女性や子どもに関する相談

| 相談                   | 内容                      | 日時                   | 相談窓口   |
|----------------------|-------------------------|----------------------|--|
| 子育て女性の<br>就職支援相談     | 就業支援や保育の情報提供<br>など      | 毎月第4☎<br>10:00～12:00 | 子育て女性就職支援セン<br>ター（行橋市男女共同参画<br>推進センターる～ぶる）<br>☎ 093・533・6637 |
| かんだ女性ホットライン          | 女性の悩みや困りごと              | ☎～☎ 8:30～17:15       | かんだ女性ホットライン<br>☎ 093・436・4522                                |
| 子どもの人権110番           | 子どものいじめや虐待など            | ☎～☎ 8:30～17:15       | 子どもの人権110番<br>☎ 0120・007・110                                 |
| 児童相談所<br>虐待対応ダイヤル189 | 虐待かもと思ったら<br>すぐにご連絡ください | 24時間対応               | 児童相談所虐待対応ダイヤル<br>☎ 189（いちはやく）                                |

## ■外国人の暮らしに関する相談

| 相談                   | 内容                    | 日時                            | 相談窓口            |
|----------------------|-----------------------|-------------------------------|-----------------|
| 苅田町外国人<br>ワンストップ相談窓口 | 日常生活での困りごとや<br>悩みごとなど | ☎～☎ 9:00～11:30<br>13:00～16:30 | ☎ 080・7310・7394 |

## ■成年後見制度に関する相談

| 相談                | 内容  | 担当                                      | 日時  | 場所                |
|-------------------|---|---|---|-------------------|
| 成年後見制度<br>常設相談    | 認知症の親の財産管理や福祉<br>サービスの契約、障がいのあ<br>る方の将来など | 行橋・京都成年後見<br>センターおれんじ<br>☎ 0930・26・8910 | 平日<br>9:00～17:00                          | ウィズゆくはし           |
| 成年後見制度<br>地域巡回相談会 |   |   | 6月12日☎<br>13:30～15:30<br>※6月9日☎<br>までに要予約 | 小波瀬<br>コミュニティセンター |

## ■子育てひろば・子育て講座／子育て支援センター ☎ 093・435・3515

|        | 対象                         | 日時                        | 内容                                      | 備考  |
|--------|----------------------------|---------------------------|---|---|
| 子育てひろば | 0歳児<br>(びよびよ)              | 6月12日☎                    | 身体測定、あやし歌・わらべ歌                          | 事前に予約をお願いします。<br>・時間／10:30～<br>・予約／5月25日☎～(電話受付)<br>・持参／飲み物、バスタオル(0歳児)<br>※22日☎は西部公民館 現地集合・解散 |
|        |                            | 6月26日☎                    | あそびなど                                   |   |
|        | 1歳～未就学児<br>(さくらんぼ)         | 6月1日☎                     | 作って遊ぼう                                  |   |
|        |                            | 6月8日☎<br>6月15日☎<br>6月22日☎ | 誕生会、ミニお話し会<br>運動遊び<br>西部公民館で遊ぼう         |   |
| 子育て講座  | 生後2ヶ月～<br>6ヶ月頃の<br>赤ちゃん和妈妈 | 6月7日☎                     | 「赤ちゃんを楽しむベビーヨガ」<br>ベビーヨガ認定講師<br>玉井由加里先生 | ・時間／10:30～11:30<br>・持参／バスタオル、飲み物<br>♪動きやすい服装で!  |
|        | 1歳～5歳までの<br>お子さんとママ        | 6月21日☎                    | 「親子で英語を楽しもう」<br>子ども英語講師<br>渡邊千賀先生       | ・時間／10:30～11:30<br>♪親子で一緒に受講します   |

※ひろば、講座の詳細は、ホームページのさくらんぼ通信6月号でご確認ください。

## ■赤ちゃん相談・健診など／パンジープラザ ☎ 093・436・5115

| 種類                  | 日時     | 備考   |
|---------------------|--------|--|
| 赤ちゃん健康相談<br>(事前予約要) | 6月6日☎  | ・受付／9時30分～10時<br>・持参／バスタオル・おもちゃ・親子(母子)健康手帳                         |
| 4ヶ月児健診              | 6月15日☎ | 対象者には時間帯など個別に通知します。<br>通知一式をご持参ください。<br>対象月が不都合な方はパンジープラザにご連絡ください。 |
| 7ヶ月児健診              | 6月29日☎ |  |
| 1歳6ヶ月児健診            | 6月21日☎ |  |
| 3歳児健診               | 6月7日☎  |  |

## ■離乳食教室／パンジープラザ ☎ 093・436・5115

| 種類             | 日時     | 備考  |
|----------------|--------|---|
| 中期<br>(7・8ヶ月)  | 6月16日☎ | 初めて離乳食を作られる方にお勧めの教室です。中期は食材を増やし、つ<br>ぶつぶの形態に進む時期。タンパク質の使い方をマスターしましょう！<br>後期は家族の食事の取り分けのコツをつかみます！<br>・定員／先着10名(初めての方優先)<br>・持参／親子(母子)健康手帳・筆記用具・抱っこひも(必要な方)・飲み物<br>・申込／事前にパンジープラザへお申し込みください(託児はありません) |
| 後期<br>(9～11か月) |        |   |

## ■高齢者つどいの場・暮らし支援の場

| サロン                      | 内容   | 担当                                  | 日時                        | 場所                |
|--------------------------|--|-------------------------------------|---------------------------|-------------------|
| すてきに<br>マンデーサロン          | 体操や脳トレを行います。初めて<br>の方は事前にご連絡ください。                        | 福祉課<br>☎ 093・434・1039               | 毎週☎<br>11:00～12:00        | 中央公民館<br>2階       |
| すてきに<br>火曜日サロン           | 「80歳でも脳が老化しない人」<br>講師：米田邦良さん                             | 苅田町社会福祉協議会<br>☎ 093・434・3641        | 6月20日☎<br>10:00～12:00     | 小波瀬コミュニ<br>ティセンター |
| 介護・認知症<br>予防教室<br>(たんぼぼ) | 概ね65歳以上・介護保険認定を受<br>けていない方対象で、転倒予防体操<br>や認知症予防の脳トレを行います。 | 福祉課<br>☎ 093・434・1039<br>新規参加者は要問合せ | 6月2日☎・16日☎<br>10:00～11:00 | 北公民館<br>大ホール      |
| 苅田にこここ<br>北広場            | 野菜・果物・日用品などを出張販売。<br>休憩スペースもあります。                        | 福祉課<br>☎ 093・434・1039               | 6月7日☎・21日☎<br>11:00～12:00 | 若久集会所<br>(北公民館横)  |

# 公民館自主サークルのご案内

自主サークルの詳細は、各公民館までお問い合わせください。

| ジャンル                 | サークル名            | 曜日・時間            |
|----------------------|------------------|------------------|
| 中央公民館 ☎ 093・436・0061 |                  |                  |
| 吹奏楽                  | 荻田ウインドアンサンブル     | 毎週水士 19:30～21:30 |
| パステルアート              | パステル乙女           | ①木 10:00～12:00   |
| パソコン                 | パソコンクラブ          | ②④木 10:00～12:00  |
| 小物作り                 | みんなでリメイク         | ④月 13:30～15:00   |
| 篆刻                   | 篆刻講座             | ②④月 18:30～20:30  |
| 小筆書き                 | かな文字小町           | ①③火 13:30～15:30  |
| 書道                   | 墨すり書道            | ②③月 13:00～15:00  |
| 生け花                  | 池坊生け花 なでしこ       | ②④火 10:30～12:00  |
| 体操                   | ハタヨガ             | ①～④水 10:00～11:30 |
| 体操                   | シャンティプレイスヨガ      | ①～④木 10:00～11:15 |
| 鉛筆画                  | 鉛筆画              | ①③水 10:00～11:30  |
| 書道                   | 月曜 習字会           | ①③月 13:30～15:00  |
| 人形劇ボランティア            | ドリーム             | 毎週火 13:00～16:00  |
| 子育てサークル              | 行橋みやこ子ども劇場荻田ブロック | 不定期 不定期          |
| 子育てサークル              | 親子くらぶ 野いちご       | 毎週金 10:00～13:00  |
| 子育てサークル              | 親子の学び舎 くるみ       | 毎週月 不定期          |

| 北公民館 ☎ 093・434・9000 |                 |                                     |
|---------------------|-----------------|-------------------------------------|
| 健康リズム体操             | ハッピーサークル        | ①③金 9:30～10:30                      |
| カンフーストレッチ           | カンフーストレッチ ばんだ   | ①～⑤水 10:00～11:30                    |
| 日舞                  | 愛優美会            | ①②③木 13:00～14:00                    |
| フラダンス               | ナニフラスタジオ九州 ティアレ | ①②③木 11:00～12:00                    |
| ハーモニカ               | ハーモニーハート        | ①③⑤金 13:00～15:00<br>②④金 10:00～12:00 |
| 大正琴                 | あやめ会            | ①③木 9:30～11:00                      |
| コーラス                | コールレインボー        | ①③土 10:00～12:00                     |
| ウクレレ                | 北公ウクレレサークル      | ①③土 13:00～14:00                     |
| ウクレレ                | カイマナヒラオールスターズ   | ①③土 14:30～15:30                     |
| 絵画                  | 北彩会             | ①～④火 9:30～12:00                     |
| 水墨画                 | 卯月会             | ①②③木 10:00～12:00                    |
| 絵画                  | 彩友会             | ②③④金 13:30～15:30                    |
| 木彫                  | 北彫会             | ①②③月 10:00～12:00                    |
| 表装                  | 荻田表装研究会         | ①②④月 13:30～16:30                    |
| デコパージュ              | ファンタジアデコパージュ    | ②火 13:00～16:00                      |
| ハンドメイド              | ハンドメイド荻田        | ②④火 13:00～15:00                     |
| 糸まり                 | 柳川糸まり教室         | ②④金 13:00～16:00                     |
| 布細工                 | 布遊び             | ①③金 13:30～15:30                     |
| 書道(子ども習字)           | 青空教室            | ①～④土 14:00～15:30                    |
| 筆ペン                 | あじさい筆ペンサークル     | ③火 10:00～12:00                      |
| 陶芸                  | 楽陶会             | ①～④水 9:00～12:00                     |
| 陶芸                  | 遊陶会             | ①～⑤水 13:00～15:30                    |
| フラワーアレンジ            | ホワイトローズ         | ③金 10:00～12:30                      |
| フラワーアレンジ            | アートフラワー ミルキー    | ②金 13:00～16:00                      |
| 俳句                  | 四季の会            | ③水 10:00～12:00                      |
| 韓国語                 | アンニョンサークル       | ①②④水 13:00～14:30                    |

| 小波瀬 CC ☎ 0930・23・1000 |                       |                  |
|-----------------------|-----------------------|------------------|
| 囲碁                    | 囲碁迷人会                 | 毎週月 10:00～12:00  |
| 囲碁                    | 小波瀬囲碁クラブ              | 毎週木 10:00～12:00  |
| 生け花                   | ミモザの会                 | ①③水 13:00～15:00  |
| 気功                    | 荻田小周天気功クラブ            | 毎週月 10:00～11:30  |
| 体操                    | 総美操                   | 毎週木 10:30～12:00  |
| フラダンス                 | ナニフラスタジオ九州 レファ        | ①②③月 13:30～14:30 |
| ゴスペル                  | [A*domani] アドマーニ      | 月3回土 10:30～12:00 |
| 大正琴                   | クローバー                 | ①③水 10:00～11:30  |
| 水彩画                   | シクラメン                 | ①②③月 10:00～12:00 |
| 水墨画                   | 南輝会                   | ②④水 13:00～15:00  |
| 英会話                   | F・E・C (ファンイングリッシュクラブ) | ①②③土 10:30～12:00 |
| パソコン                  | パソコン研究会               | ①③水 13:30～15:30  |
| パソコン                  | よちよちパソコンクラブ           | ①③火 13:30～15:30  |
| 創作粘土                  | 創作粘土 チャター             | ②④木 13:30～15:30  |
| 創作粘土                  | 創作粘土 カトレア             | ②④土 9:30～12:00   |
| パッチワーク                | パッチワーク・コスモス           | ①③木 13:30～15:30  |
| エコクラフト                | ろじのエコクラフト             | ④火 10:00～12:00   |
| 書写                    | 紅秋会                   | ①②③火 13:30～15:00 |
| 筆ペン                   | 美文字筆ペンサークル            | ①火 10:00～12:00   |
| 料理                    | 男の食彩                  | ④火 10:00～13:00   |
| 料理                    | 料理サークル                | ①火 10:00～12:00   |
| パン作り                  | Rabbit 2023           | ④水 10:00～12:00   |

| 西部公民館 ☎ 0930・23・8100 |              |                  |
|----------------------|--------------|------------------|
| 絵画                   | グループ虹        | ①③月 13:30～15:30  |
| 編物                   | 編物サークル       | ①～④月 13:30～16:00 |
| パッチワーク               | パッチワーク午前の部   | ①③月 10:00～12:00  |
| パッチワーク               | パッチワークカトレア   | ①③月 13:30～15:30  |
| 創作粘土                 | 創作粘土野いちごの会   | ②④火 9:30～12:00   |
| 洋裁                   | すずらん         | ②④水 9:00～16:00   |
| パソコン                 | パソコンひまわりクラブ  | ②④月 10:00～12:00  |
| フラワーアレンジ             | sweet(スウィート) | ④木 10:00～12:30   |
| シャドーアート              | ファンタジアデコパージュ | ②金 13:00～16:00   |
| ギター                  | おたまじゃくし      | ①～④金 9:30～11:30  |
| ヨガ                   | ハリウッド ヨガ     | ①～③水 13:00～14:30 |
| ヨガ                   | やさしい椅子ヨガ     | ①②③月 10:00～11:30 |
| 筆ペン                  | 筆ペン美文字愛好会    | ②水 10:00～12:00   |
| 生け花                  | 吾亦紅          | ①水 10:00～11:30   |
| ピラティス                | ひめうつぎ        | ②④水 10:00～11:30  |
| 体操                   | 生き生きしょうぶ会    | ②④火 9:30～11:00   |
| 料理                   | 麴のはな         | ②火 10:00～11:30   |
| パン作り                 | ローズマリー       | ①木 9:30～12:30    |
| コーラス                 | 西部コーラス       | ①③火 10:00～12:00  |
| バドミントン               | 紅葉会          | ①～④木 13:00～15:00 |
| 大正琴                  | さくら          | ②④月 10:00～11:30  |
| クラフトバンド              | ろじのエコクラフト    | ③木 10:00～12:00   |

参加者募集!

# 公民館講座のお知らせ

|    | 講座名・内容  | 日時  | 対象・定員・費用など  |
|----|---|---|---|
| 中央 | 羊毛デコバッグ作り<br>自分だけのオリジナルバッグを作ませんか?<br>お好きなインシヤルとワンポイント(くま・うさぎ)が選べます♪   | 6月22日Ⓣ<br>10:00～13:00                                     | 対 一般女性 定 8名 費 800円<br>持 はさみ、カッター、消えるチャコペン(あれば) 受 6月1日Ⓣ            |
|    | 楽しく学ぶマナー講座～無料託児付き～<br>「将来、お金っていつまでにどれくらい必要なの?」<br>「iDeCo や積立 NISA ってどう活用したら良いの?」<br>こんなお悩みを解決します!お気軽にご参加ください! | 6月15日Ⓣ<br>10:00～11:30                                     | 対 どなたでも 定 10名<br>持 筆記用具<br>受 5月30日Ⓣ 9:00～<br>※申込みはQRコードからのみ       |
|    | ビブリオバトルを体験しよう!<br>ビブリオバトルは、自分が「面白い」と思った本の紹介をしあう書評ゲームです。今回はビブリオバトルの基礎講座と、ワークショップを開催します。                        | 6月29日Ⓣ<br>10:00～11:30                                     | 対 どなたでも 定 12名<br>持 筆記用具<br>受 6月6日Ⓣ                                |
| 北  | 楽しく学ぼう!スマホ初級講座<br>スマホは持っているけれど、使い方がよくわからないシニア世代が対象です。LINEと写真データの使い方を中心に学びます。便利な使い方を習得しませんか?                   | 6月9日・16日<br>23日・30日Ⓣ<br>10:00～11:30<br>全4回                | 対 一般男女 定 10名<br>持 お使いのスマホ、筆記用具<br>受 5月29日Ⓣ                        |
|    | 移動動物園がやってくる!!北公に集まれ～♪<br>ヒヨコやウサギ、モルモットなどの小動物とのふれあい体験や、ポニー乗馬体験ができる移動動物園がやってきます♪                                | 7月22日Ⓣ<br>11:00～15:00<br>雨天の場合は<br>7月29日Ⓣ                 | 詳細は6月25日号に記載予定  |
| 西部 | つちだま講座 ～ガーデニングを楽しもう♪～<br>焼かないで固まる粘土「つちだま」でおしゃれなガーデニングオブジェ、または植木鉢を作りましょう♪                                      | 6月20日Ⓣ<br>10:00～12:00                                     | 対 一般男女 定 10名<br>費 2,000円 持 汚れて良い服装(エプロン)、持ち帰り用の袋や箱<br>受 6月1日Ⓣ     |
|    | 健康寿命を延ばそう!やさしい太極拳<br>新しいことを始めたい方におすすめ!<br>バランス強化や転倒予防に効果のある太極拳で元気に体づくりをしましょう!                                 | 6月29日Ⓣ～<br>8月24日Ⓣ<br>10:00～11:30<br>※7月13日を除く<br>毎週Ⓣ(全8回) | 対 一般男女 定 15名<br>持 動きやすい服装、室内シューズ、汗拭きタオル、飲料水、あればヨガマット 受 6月1日Ⓣ      |
|    | 人生の達人講座 ～西部学級～<br>毎月違う内容でお届けします。初回は「痛まない身体の作り方」です。  | 6月22日Ⓣ<br>10:00～11:30<br>※毎月1回(全6回)<br>8月は休講予定            | 対 一般男女(概ね60歳以上)<br>定 15名 費 費用が必要な回もあります 持 動きやすい服装、タオル、飲料水 受 6月1日Ⓣ |

※講座受講料は無料ですが、材料費等の費用は自己負担となります。受付時に前納してください。

申込み・問い合わせ

申込みは受付初日9時から各公民館で行います。9時時点で定員超過の場合は抽選です。9時30分時点で定員に達していない場合は、9時30分から電話受付を行います。お子さんが対象の講座は保護者がお申込みください。無料託児は受付時に事前予約が必要です。

中央公民館 ☎ 093・436・0061 北公民館 ☎ 093・434・9000  
小波瀬 CC ☎ 0930・23・1000 西部公民館 ☎ 0930・23・8100

# 先着順 木造戸建て住宅の性能向上改修補助金



木造戸建て住宅の性能向上改修工事を行う方に、費用の一部を補助します。対象住宅の要件など、詳細は町ホームページをご覧ください。

■対象期間／令和6年3月31日までに耐震工事に着工し、完了すること。

■申込者の資格／①～④のすべてに該当する方

①補助対象住宅の所有者

※所有者がすでに亡くなっており、その親族が住宅性能向上改修工事する場合を含みます。その場合、法定相続人等全員の同意が必要です。

②補助金の交付を過去に受けていないこと

③苅田町の町税、上下水道料の滞納がないこと

④暴力団員でないこと

■補助金額／

・耐震改修工事費用の50%（上限30万円）

・省エネルギー改修工事の50%（上限30万円）

■助成予定件数／3件程度

※先着順。補助総額に達した時点で締切。

補助金の申請をされる方は、改修工事を実施する前に、**町に必ず事前にご相談ください。**すでに契約・着手している場合は補助対象外となりますのでご注意ください。

●問／都市計画課 庶務担当 ☎ 093・434・6521



詳しくは町ホームページをご覧ください。

## みんなで地域の「みらい」を考えましょう！ / かんだ未来ふくし会議 参加者大募集

（地域福祉計画・地域福祉活動計画策定のための住民ワークショップ）

現在、各小学校区の住民の方々に、「つながり隊」として防災訓練や買い物支援などさまざまな活動を実施しています。

これから自分がどのような地域で暮らしていきたいか、理想や夢を出し合い、自分に何ができるか、何をしていきたいかみんなで考えてみませんか？気軽に参加してください！

■対象／苅田町内に在住または通勤・通学している12歳（中学生）以上の方

■募集人員／各小学校区50人程度

※応募者多数の場合は抽選となります。

※参加に伴う報酬などはありません。

■申込／6月16日⑤までに、住所・氏名・生年月日・連絡先を社会福祉協議会または福祉課まで電話かFAXのいずれかでご連絡ください。

| 小学校区   | 場所            | 日時  |
|--------|---------------|---|
| 苅田小学校区 | 北公民館          | 1日目：6月24日⑤ 9:00～11:30<br>2日目：7月8日⑤ 9:00～11:30 |
| 南原小学校区 | 三原文化会館        |   |
| 与原小学校区 | 小波瀬コミュニティセンター | 1日目：7月1日⑤ 9:00～11:30<br>2日目：7月15日⑤ 9:00～11:30 |
| 馬場小学校区 | 三原文化会館        |   |
| 片島小学校区 | 片島コミュニティセンター  |   |
| 白川小学校区 | 西部公民館         |   |

申込み 苅田町社会福祉協議会 ☎ 093・434・3641 FAX093・434・4343  
問い合わせ 福祉課地域福祉担当 ☎ 093・434・1039 FAX093・435・0023

KANDA TOWN

観光協会オリジナルポロシャツ申込受付中 **8/31** まで



モデル：H156 着用サイズM



モデル：H172 着用サイズL



カラー

サイズ展開 S M L LL 3L

苅田まちづくり観光協会

【2023】観光協会オリジナルポロシャツ

¥2,300 税込

割 観光協会会員なら 2,100 円で販売

●申込方法：ご希望のサイズと色を、下記のいずれかで観光協会までご連絡ください。

① ☎ 093・434・5560 ② FAX 093・434・5561 ③ kandamachi-kk@kind.ocn.ne.jp

※商品サンプルは5月31日⑥まで役場ロビーと観光協会に展示しています。

※このポロシャツの売上金の一部は、苅田町の町づくりに活用されます。

2023 Summer item

夏場に活躍する毎年大人気のポロシャツ。乾きやすい素材なので使い勝手も抜群。

●カラーはホワイト、ミント、ブラック、ネイビー、ピンク、アーミーグリーン、パープル、ライトイエローの8色。

●ポリエステル100%・吸汗速乾・UVカット

## 苅田町はたちのつどい 実行委員募集

令和6年「苅田町はたちのつどい」を企画・運営する実行委員を募集します。自分たちらしい、思い出に残る式典を作りたいと思われる方、やる気のある方の参加をお待ちしています。

※式典は今年度20歳になる方を対象に、来年1月7日⑥に開催予定です。

■対象／平成15年4月2日～平成16年4月1日生まれの方（10名程度）

■申込／右記QRコードまたは電話でお申込みください。

●申込・問い合わせ／生涯学習課 ☎ 093・434・2044



## 子どもたちにたくさん本を読んで欲しい 町内小学校に図書を寄贈

医療法人白寿会（法正寺）が4月20日、与原小学校で図書の寄贈を行いました。この寄贈は、学校がリクエストした書籍を同会が毎月寄贈するもので、寄贈は他の学校へも行われています。この日は同会の中島和徳事務長が同校図書委員長の柿本侑祐さんに本を手渡し、町内の中学校・保育園にも同様の寄贈を行いました。中島事務長は「子どもたちにいろいろな本を読んでもらいたいです」と話しました。



## 台湾総領事館の陳総領事が表敬訪問 菟田町と台湾をつなぎたい

4月27日、福岡市にある台湾総領事館の陳<sup>チェン</sup>銘<sup>メイ</sup>俊<sup>ジュン</sup>総領事（写真右2）が菟田町を訪問し、町長と会談しました。会談では、町長が国指定天然記念物の青龍窟や国指定史跡の石塚山古墳など、町の自然や歴史を紹介。説明を受けた陳総領事はとても感動した様子で、「菟田町は魅力的な文化があるととても素晴らしいまち。今後も、教育、文化、スポーツなど、さまざまな分野で台湾との交流を深めていきたいです」と話しました。



## 菟田町に避難して約一年 ウクライナ平和への思いを語る

4月20日、ロシアからの侵攻が続くウクライナの平和について考えてもらおうと、講演会「今こそ考えよう、ウクライナのこと」が中央公民館で開催されました。講師は同国から菟田町の家族のもとに避難しているライサ・ズブチェンコさん（写真右）が務め、娘のナタリヤさんも通訳として参加。ライサさんは日本での穏やかな暮らしに感謝を述べながら、「戦争が早く終わって欲しい」と母国の平和への思いを語りました。



## いろいろな幸せの形を知ってほしい 「パートナーシップ宣誓」第1号

4月から始まった「パートナーシップ宣誓制度」の第1号となるカップルが、5月10日に役場を訪れ、宣誓書に署名を行いました。この制度は、宣誓した性的マイノリティの方たちの暮らしを行政サービスを通じて支援する制度で、今回宣誓したのは北野愛輝さん（写真中央）と梅田由貴さん。2人は「私たちの関係が公的に認められて嬉しい。いろいろな幸せの形があることをたくさんの人に知ってほしい」と話していました。



## まちの話題

KANDA TOWN TOPICS

### 4年ぶりに御神幸大祭が開催 「こども神輿」も登場しにぎわう

新津の大原八幡神社で「御神幸大祭」が4月16日から4年ぶりに開催され、その最後を飾る神輿渡御が同23日に行われました。当日は氏子地区の区民など60名が参加し、区民が600キロのきらびやかな神輿を交代で担ぎながら、勇壮な掛け声に合わせて今古賀・新津・緑ヶ丘区を練り歩きました。今古賀区の永田義弘区長は「コロナ禍のもやもやを4年ぶりの開催で晴らすことができました」と笑顔で話しました。



### 馬場小学校で「人権の花」運動 花を育てて思いやりの心を育む

4月19日、人権擁護委員の皆さんが、「人権の花」であるひまわりの種を馬場小学校の3年生に寄贈しました。この「人権の花」運動は、ひまわりのお世話を通じて、児童たちに思いやりの心や命を大切にすることを育んでもらおうと、町内の小学校で毎年取り組まれているものです。児童たちはこれからひまわりのお世話をして、秋には収穫した種と自分たちが書いた手紙を風船に結んで大空へ飛ばす予定です。



### 「行橋リトルリーグ」打線がつながる 18年ぶりに全国大会出場

4月9日に長崎県で行われた「全日本リトルリーグ野球選手権九州大会」で、町内の児童が所属する野球チーム・行橋リトルリーグが優勝し、18年ぶりに全国大会への出場を決めました（5月12日・茨城県）。児童たちが5月2日、結果報告のため町長を表敬訪問すると、町長はチームの活躍を賞賛。チーム主将の吉村陽向さんは「全国大会でも全員野球で頑張りたいです」と全国大会への強い意気込みを語ってくれました。



### 日産自動車九州の新入社員 道路清掃で町民の皆さんにご挨拶

日産自動車九州の新入社員の皆さんが4月10日、JR菟田駅から同社工場（新浜町）までの道路の清掃活動を行いました。この活動は、これからお世話になる地域住民の皆さんに清掃を通じて挨拶をしようと、同社が新人研修の一環で実施しているものです。この日は89名の新入社員が参加し、道中ですれ違った人に「こんにちは！」と挨拶しながら、たばこの吸い殻や空き缶などを拾い集めていました。



人を 苅田を 地球を 想う ～今こそ行動 SDGs～

SUSTAINABLE DEVELOPMENT GOALS × KANDA



苅田町 HP  
SDGs ページ

### SDGsの輪を広げよう！ 町独自のSDGsロゴマークをPR

苅田町のSDGs普及啓発活動の一環として、苅田SDGsロゴマークの入った懸垂幕を役場に、マグネットシールを公用車に取り付けました。



町独自のロゴマークは、西日本工業大学デザイン学部の学生さんがデザインし、町のシンボルでもある「クスノキ」をモチーフにすることで、多くの町民に親しまれながら、SDGsの取組みが地域に根付く様を表現しています。

また、SDGs17色の葉が舞っている様子に、「SDGsの輪が未来まで広がり続けてほしい」という思いを込めています。このロゴマークとともに、苅田町にSDGsの輪が広がり続けるよう、町の様々な施策に活用していきます。

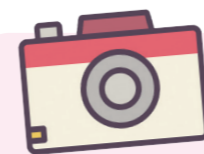

## すこやか写真館

5月生



笠心陽ちゃん (29日)

お誕生日おめでとう♡  
いつも可愛い笑顔で癒してくれてありがとう♡

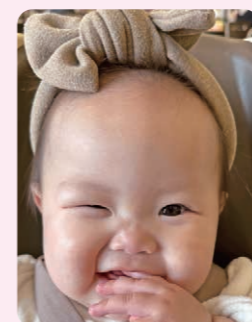

植田想乃ちゃん (2日)

家族にしあわせをたくさんくれる想乃ちゃん♡これからも元気いっぱい大きくなってね!



豊田洋翔ちゃん (14日)

誕生日おめでとう♪これからいっぱい思い出作っていきましょう♪いつもありがとう☆



大水絢翔ちゃん (13日)

1歳のお誕生日おめでとう♡にーにとこれからも仲良く元気に育ってね★



松崎羽希ちゃん (29日)

わーちゃんお誕生日おめでとう★お兄ちゃん達に負けず元気いっぱい育ってね♡



橋詰采果ちゃん (28日)

お誕生日おめでとう♡元気にすくすく大きくなってね!!

### 赤ちゃんの写真を募集しています!

7月生の満1歳の赤ちゃんの写真を募集しています。お子様の名前(ふりがな)・誕生日、保護者の方の住所・連絡先、メッセージ(30字程度)を添えて、6月26日(日)までに、下記まで持参、メール、webのいずれかでご応募ください。

■メール / oshirase@town.kanda.lg.jp

※メールの場合は下記にご連絡ください。

●問/企画課 ☎093・434・1921

web応募



## 熱中症予防のために!



⚠️「熱中症警戒アラート」発表時には、外出をなるべく控え、暑さを避けましょう

- ❄️ 扇風機やエアコンで温度をこまめに調節
- ❄️ 遮光カーテン、すだれ、打ち水を利用
- ❄️ 外出時には日傘や帽子を着用



- ❄️ 天気の良い日は日陰の利用、こまめな休憩
- ❄️ 吸湿性・速乾性のある通気性のよい衣服を着用
- ❄️ 保冷剤、氷、冷たいタオルなどで、からだを冷やす



●熱中症予防のための情報・資料サイト

熱中症予防のための情報・資料



スマホでも見れます



[https://www.mhlw.go.jp/seisakunitsuite/bunya/kenkou\\_iryuu/kenkou/nettyuu/nettyuu\\_taisaku/](https://www.mhlw.go.jp/seisakunitsuite/bunya/kenkou_iryuu/kenkou/nettyuu/nettyuu_taisaku/)

## 管理栄養士のおうちレシピ 人参と豚肉の味噌炒め



今回は、4～7月にかけて旬を迎える「春夏にんじん」を使った味噌炒めです。緑黄色野菜の中でも、にんじんに特に多く含まれる「βカロテン」は、体内でビタミンAに変換され、皮膚や粘膜を丈夫にする働きがあります。また、油と一緒に調理することで吸収率を高めることができます。これからの季節に気になる紫外線の予防にもつながるので、ぜひお試しください。

今回は等覚寺の味噌を使用しました!ご飯がすすみます♡

### 材料 (2人分)

豚もも肉 120g・にんじん 2/3本  
たまねぎ 1/2玉・小松菜 1株・ごま適量  
片栗粉小さじ1・ごま油(炒め用) 大さじ1  
A(味噌小さじ2・酒大さじ1・砂糖大さじ1・しょうゆ大さじ1)

### 作り方

1. 豚肉をほぐし、片栗粉をまぶす(豚肉はしゃぶしゃぶ用)。
2. 人参は皮をむき、4cm幅の少し太めのせん切りにする。
3. たまねぎも皮をむき、1cm幅のくし形にカットする。
4. 小松菜は約4cm幅のざく切りにする。
5. ごま油を中火で熱し、豚もも肉を炒める。
6. 豚もも肉に色がついたら、人参・たまねぎを加えて炒める。
7. 人参に火が通ったら小松菜を入れ、小松菜がしなったらAを入れ強火でさっと炒めてお皿に盛り、ごまを振って完成。

1人分  
栄養素

▶エネルギー 309kcal ▶塩分 1.9g  
▶たんぱく質 14.2g ▶食物繊維 3.0g



# 苺田町 Wish

フー・ス・サ・マ・  
ミ・サ・マ・  
グ・ル・ジ・グ



【アサデス。7】でメインMCとして活躍中のまつおはるかが訪れたのは、苺田町と北九州空港島を結ぶ「新北九州空港連絡橋」。大海原を眺めながら歩いて渡れる長さ2.1kmの海上橋は絶景のオンパレード！

広報かんだ ■発行 苺田町 〒800-0962 苺田町富久町1-19-1 ☎093-434-1111 ■編集 企画課広報・広聴担当 ☎093-434-1001



KBC テレビ・ラジオ・WEBで「苺田町」を1週間特集。

2023 **6.5** mon **6.11** sun

