



馬場小学校の4年生が、殿川でホタルの幼虫の放流を行いました。

Contents 今月号の主な記事

- P2 税の証明書のオンライン請求スタート
- P3 令和5年度 苅田町自治功労者表彰
- P5 苅田町プレミアム商品券販売
- P23 頑張れ！苅田の若きアスリート！

HPやLINEもご利用ください！

.....
苅田町の最新情報は町ホームページや
苅田町公式LINEアカウントでお届け
しています！ぜひご利用ください！



令和
5年度

荻田町 自治功労者表彰

荻田町の発展に多大な貢献をされた方を表彰する「荻田町自治功労者表彰式」が、6月27日に町立図書館で開かれました。今年度は10名の方が受賞し、町長が賞状と記念品を贈呈しました。受賞者の方々は下記のとおりです（敬称略）。



受賞者	表彰対象公職名	受賞者	表彰対象公職名
緒方 新一	固定資産評価審査委員会委員	松下 静雄	農政補助員
岩谷 弘毅	農政補助員	永添 忠幸	民生委員・児童委員
潮下 肇	農政補助員	梅田 俊明	駐在員
松崎 博己	農政補助員	福田 洋司	保護司
沖永 秀和	農地利用最適化推進委員	松蔭 悟日梅	農業委員

●問／総務課 庶務行政担当 ☎ 093・434・1112

前荻田町長の吉廣啓子さん 内閣総理大臣表彰受賞

前荻田町長の吉廣啓子さんが「男女共同参画社会づくり功労者内閣総理大臣表彰」を受賞し、6月27日に首相官邸で行われた授賞式に出席しました。この賞は、多年にわたり男女共同参画社会づくりに功績のあった個人を表彰するもので、吉廣さんは女性の地位向上や男女共同参画の推進に尽力されたことなどが評価されました。吉廣さんは「みなさんのおかげで受賞することができました」と笑顔で話していました。



簡単！スマホで完結！荻田町の税の証明書のオンライン請求 / マイナンバーカードとスマホで税の証明書をご自宅へお届け。

専用アプリを使って、スマホで税の証明書のオンライン請求ができる便利なサービスを始めました！
マイナンバーとスマホがあればご利用できますので、ぜひご活用ください！

スマホで請求できる証明書

- 所得・課税証明書
- 納税証明書
- 町税の滞納がないことの証明

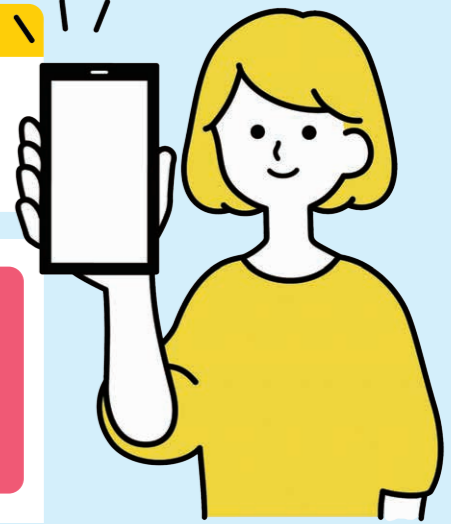

オンライン請求の手順

①申請準備

下記の4点を用意して、QRコードから申請方法を確認し申請してください。申請途中でアプリのダウンロードが必要です。



- スマートフォン
- マイナンバーカード
- マイナンバーカードに搭載された署名用電子証明書
6桁以上の暗証番号（本人確認（電子署名）のため）
- クレジットカード

②ログイン

●アカウント登録しない場合

メールアドレスを入力し、確認メールを送信してください。[noreply@mail.graffer.jp]より届くメールのURLにアクセスし、メールアドレスの確認を完了させてください。

●アカウント登録する場合

Grafferアカウントにメールアドレスとパスワードをご登録ください。GmailやLINEのアカウントをお持ちの方は、それらを使ってログインできます。

③申請に必要な情報を入力

名前と住所、生年月日はマイナンバーカードの情報が申請者情報となりますので、その他の項目を入力ください。

④本人確認（電子署名）

入力したフォーム情報確認画面で「署名をする」をタップして、スマホでマイナンバーを読み取ってください。
※スマホによってマイナンバーカードに反応する箇所が異なりますのでご注意ください。



⑤クレジットカードで決済

クレジットカードを登録して、決済してください
対応ブランドはVISA、Mastercard、JCB、American Express、Diners Clubです。
申請が完了したあとは、ご自宅に証明書が郵送されてくるのをお待ちください。

●オンライン請求の手続きに関する問い合わせ／企画課 デジタル推進室 ☎ 093・434・1942

●税の証明書に関する問い合わせ／税務課 ☎ 093・434・1115

苧田町プレミアム商品券販売

地域経済の活性化のため、1万円で1万3千円分使えるプレミアム商品券を販売します。また、今年は新たに電子商品券「かんだ Pay」も発行します。詳しくは本号折込のチラシをご覧ください。

■申込期間／

【紙】7月25日⑩～8月14日⑩（必着）

【電子】8月14日⑩～20日⑩ 24時まで

■申込方法／

【紙】申し込み用往復ハガキ（チラシに添付）の往信・返信両方に63円切手を貼り、苧田商工会議所へ郵送でお申し込みください。

※往復郵便ハガキも利用できます。電話・メール・FAX・窓口持参での申し込みはできません。

【電子】スマートフォンでアプリをダウンロードしてお申し込みください（チラシのQRコードをご利用ください）。

■販売総額／紙1億2千万円、電子8千万円

■利用期間（紙・電子共通）／

9月1日⑤～令和6年1月31日⑤

■購入単位／紙・電子とも1万円

■購入限度額／紙と電子合わせて1人5万円まで
※取り扱い店舗は苧田商工会議所ホームページなどでご確認ください。

※紙商品券のみを取り扱う店舗もありますのでご注意ください。

●問／苧田商工会議所 ☎093・436・1631

電子商品券に関するお問い合わせ先

かんだ Pay 専用コールセンター

☎0120・286・011（9:00～19:00）

（受付期間／8月1日～令和6年1月31日）

電子商品券 町民向け説明会

電子商品券の使い方などに不安のある方向けに説明会を開催します。アプリのインストール方法からお買い物する方法までご説明しますので、スマホをご持参のうえ、ぜひご参加ください！（予約不要です）

日程	時間・会場
8月15日⑩	①9:00～11:30 北公民館 / ②13:30～16:00 中央公民館
8月16日⑩	①9:00～11:30 西部公民館 / ②13:30～16:00 小波瀬コミュニティセンター
8月17日⑩	①9:00～11:30 中央公民館 / ②13:30～16:00 北公民館
8月18日⑤	①9:00～11:30 小波瀬コミュニティセンター / ②13:30～16:00 西部公民館

10/1 開催！ 大迫力の突き当てを間近で！

苧田山笠 突き当て 棧敷席チケット販売

10月1日⑩に開催される「苧田山笠 突き当て」を間近で鑑賞できる棧敷席のチケットを販売します！4年ぶりに設置する棧敷席で、大迫力の突き当てを鑑賞しましょう！

■販売期間／8月1日⑩～9月29日⑤（平日のみ）

■販売場所／苧田まちづくり観光協会

■料金／前売り1500円（全区画）、当日券2000円（全区画）

●問・申込み／苧田まちづくり観光協会 ☎093・434・5560



●会場図

平和パネル展 開催

苧田町は昭和61年、核兵器を廃絶し、英知と友愛に基づく新しい秩序の実現を望む「非核平和都市宣言」を行いました。このたび、戦争の悲惨さを伝えるとともに、恒久平和への祈りを込め、下記のとおり平和パネル展を開催します。



日時
会場

8月2日(水)～17日(木)

苧田町立図書館 ※開館時間中にご覧になれます。

平和パネル展をより深く 理解するための事前学習会 「平和ってなんだろう」

ウクライナ人で苧田町在住のナタリアさんとライサさんを講師に招き、事前学習会を行います。ウクライナとロシアの関係や、両国と日本の違いを学びながら、平和について考えてみませんか？

■日時／7月29日⑤ 10:00～11:00

■場所／苧田町立図書館 ■対象／小学生（一般の方の参加も可）

■申込／7月28日⑤ 15時まで（下記のQRコードで予約）



●問／生涯学習課 生涯学習担当 ☎093・434・2044



ごみ・し尿収集 盆休みのお知らせ



ごみ収集の休み

8月13日⑩～15日⑩はごみ収集をお休みします。

休みの間に該当する地区の収集日は下記のとおり変更します（苧田エコプラントへのごみの直接持ち込み受付もお休みです）。

収集地区	ごみの種類	次回収集日
8月14日⑩ 収集地区	燃やせるごみ	8月17日⑩
	資源ごみ 缶・ビン・ペットボトル	8月21日⑩
8月15日⑩ 収集地区	燃やせるごみ	8月18日⑤
	資源ごみ 缶・ビン・ペットボトル	8月22日⑩

※ごみを放置すると、悪臭がしたり動物に荒らされたりして周辺に迷惑がかかりますので、ごみ収集が休みの間は絶対にごみを出さないください。

●問／環境課 ☎093・434・1834

し尿収集の休み

8月12日⑤～16日⑩はし尿収集をお休みします。

休みの間に該当する区域の収集日は下記のとおり変更しますので、特に希望する日がある場合は下記業者へお早めにお申し込みください。

収集地区	変更内容
① 山口、法正寺、谷、稲光	8月16日⑩→17日⑩
② 桜ヶ丘	8月17日⑩→18日⑤
③ 鋤崎、黒添	8月18日⑤→21日⑩
④ 雨窪、若久町1～3丁目	8月14日⑩(振替なし)
⑤ 松山、松原町	8月15日⑩(振替なし)
⑥ 城南団地	8月16日⑩→18日⑤

①②③／苧田環境整備センター ☎0930・25・9583

④⑤⑥／苧田衛生社 ☎093・434・4531

2 小児用・乳幼児用のワクチン接種、12歳以上の初回接種

下記の対象者（令和5年2月27日までに生まれた方）に接種券を発行しています。対象者の方は、お持ちの接種券で年齢に応じたワクチンを接種できます（下記の接種はすべてファイザー社製のワクチンです）。

対象	日程	接種間隔
乳幼児用1～3回目	8月5日⊕・26日⊕ 14:00	2回目：1回目から3週間後 3回目：2回目から8週間以上（集団接種では9週間後に接種）
小児用1・2回目	8月5日⊕・26日⊕ 14:30	2回目：1回目から3週間後
小児用3・4回目	8月5日⊕・26日⊕ 14:00	前回接種から3か月以上
12歳以上用1・2回目	8月5日⊕・26日⊕ 14:30	2回目：1回目から3週間後

3 令和5年秋開始接種

初回接種を終えた5歳以上の方を対象に、9月～12月末に新型コロナワクチンを1人1回（無料）接種します。秋開始接種で使用するワクチンなどの詳細は国で検討中のため、決定次第、町ホームページなどでお知らせします。

対象	接種券	接種予定時期	
65歳以上	令和5年春接種を接種した方	前回接種時期等に応じて接種券を送付	10月以降
	令和5年春接種を未接種の方	すでにお持ちの接種券で接種	秋接種開始後 9月中旬以降（予定）
64歳以下	令和5年春接種を接種した方	前回接種時期等に応じて接種券を送付	10月以降
	令和5年度接種券をお持ちの方	すでにお持ちの接種券で接種	
5歳以上64歳以下	上記以外の方	接種券発行の申請が必要です。 役場子育て・健康課にWEB・郵送・窓口のいずれかで申請してください。 申請方法の詳細は町ホームページをご確認ください（接種券は8月中旬以降に送付予定です）。	秋接種開始後 9月中旬以降（予定）

※この接種において、予防接種法の接種勧奨及び努力義務の規定については、「65歳以上の方」「5歳から64歳で基礎疾患がある方等」のみに適用されます。したがって接種券の発送については上記のとおりです。

大雨・台風等の際の集団接種について

集団接種は大雨や台風などで中止になることがあります。中止の場合は、振替日を設けて改めて接種を実施します。

■振替日の基本的な考え方

当初の接種予定日が「土曜日」か「平日」かで、振替日の設定の仕方が異なります。

- ①土曜日の接種が中止／翌週の日曜日の同じ時間帯に振替（例）6月10日⊕が中止→6月18日⊕に振替（予定）
- ②平日の接種が中止／翌週中の接種予定がない日の同じ時間帯に振替

接種の実施有無や振替日について確認する場合は、下記にご連絡ください。

■相談コールセンター

TEL 093・967・3056

FAX 093・967・3057

※接種が中止となった場合は、コールセンターの受付時間（通常平日9時～17時）を下記のとおり変更して対応予定です。

平日の接種が中止の場合／当日9～21時
土曜日の接種が中止の場合／当日9～14時

新型コロナウイルス ワクチン接種のお知らせ

ワクチン接種に関する情報は、広報かんだのほか、町ホームページ、公式LINE、KBCテレビデータ放送「dボタン広報誌」にて随時お知らせしますのでご確認ください。

●ワクチン接種に関する問合せ／相談コールセンター ☎ 093・967・3056（平日9～17時）

集団接種会場はパンジープラザです

苅田町の新型コロナワクチン集団接種会場は、パンジープラザ（苅田町幸町6-91）へ変更となりましたのでご注意ください。



1 令和5年春開始接種

初回接種（1・2回目）を完了した65歳以上の方や重症化リスクの高い方などを対象に行っている「令和5年春開始接種」は8月で終了します。集団接種会場での接種日程は右記のみですので、希望される方は接種をお願いします。

春開始接種の日程

- 8月5日⊕ 14:00～
- 8月26日⊕ 14:00～

※接種は30分間隔で行います。

「春開始接種」の接種券

接種には令和5年春開始接種用の新しい接種券が必要です（これまでの接種券は使用できません）。

■65歳以上の方で、1・2回目の接種を終了している方にはすでに接種券をお送りしております。接種を希望される方で、現時点で接種券が届いていない方はお問い合わせください。



●問／子育て・健康課 健康サポート担当
☎ 093・588・1235

■64歳以下の方で基礎疾患がある方、医療従事者・高齢者施設従事者等の方は、申請を受けてから10日間をめどにお送りします（下記参照）。
※前回の接種後に苅田町に転入された方、今回お送りした接種券を紛失等された方は、接種券の発行手続きが必要です。

「春開始接種」の接種券申請

5歳以上64歳以下の「基礎疾患がある方」または「医療従事者・高齢者施設等従事者」で、接種をご希望の方はご申請ください。申請方法の詳細は、町ホームページをご確認ください。



申請対象	5歳以上64歳以下で基礎疾患がある方やその他重症化リスクの高いと医師が認める方	64歳以下の方で、医療機関、高齢者・障がい者施設等に従事する方など
申請方法	WEB・郵送・窓口申請 17歳以下のWEB申請ページ 	WEB・郵送・窓口申請 18歳～64歳のWEB申請ページ  医療従事者等の方のWEB申請ページ 
申請先	子育て・健康課 健康サポート担当	

\ 苅田町からの / お知らせ

掲載内容は変更となる場合があります。
詳細は各担当までお問い合わせください。

6月の人の動き		6月のごみの量	
人口	37,689(+51)	燃やせるごみ	929t
男性	19,473(+13)	資源ごみ	41t
女性	18,216(+38)	燃やせないごみ	19t
世帯	18,726(+42)	その他のごみ	49t
		合計	1,038t
() 内は前月比		1日1人当たり排出量 918g	

お知らせの見方 **日** 日時 **期** 期間 **場** 場所 **内** 内容 **対** 対象
定 定員 **費** 費用 **持** 持参品 **縮** 申込締切 **申** 申込 **問** 問合せ先
※費用・申込方法の記載がない場合は、それぞれ無料、申込み不要です。

町の最新情報はこちらから
苅田町ホームページ
www.town.kanda.lg.jp



お知らせ

苅田町議会議員選挙 立候補予定者説明会

9月24日投開票の苅田町議会議員一般選挙に係る立候補予定者に対して、立候補の届出その他手続きについての説明会を開催します。

日 8月17日(水) 14:00～
場 三原文化会館 1階大ホール
※会場の都合上、可能な限り少人数でご参加ください。

持 筆記用具・印鑑(届出書その他必要書類をお渡しします)

【町議会選挙の日程】
町議会選挙の主な日程は下記のとおりです。

・立候補届出書等の事前審査
日 8月31日(土)～9月1日(日)
9:00～17:30

場 役場 4階 401会議室
※審査の詳細な日時については立候補予定の方等と調整します。

・立候補受付(告示日)
日 9月19日(水) 8:30～17:00
場 三原文化会館 1階大ホール

・投票日
日 9月24日(日) 7:00～20:00
問 苅田町選挙管理委員会

☎ 093・434・1967

マイナンバーカードの 受け取りはお早めに!

今年2月までにマイナンバーカードを申請した方はマイナポイントの対象となりますが、**ポイント申込期限の9月末日が近づくと、マイナンバーカードをお渡しする窓口の大変な混雑が予想されます。**交付通知書(ハガキ)が届いたら、比較的空いている今のうちに、早めのお受け取りをお願いします。

問 住民課 ☎ 093・434・1833

マイナポイント申込の 支援窓口設置しています

苅田町役場では、マイナポイント申込支援窓口を設置しています。

日 平日 9:00～16:30
※12:00～13:00を除く

場 交通商工課または103会議室
持 マイナンバーカードとその暗証番号(数字4桁)、マイナポイントを申込みキャッシュレス決済サービスの情報(決済サービスIDとセキュリティーコードなど) ※公金受取口座の登録する場合は本人名義の通帳やキャッシュカードなどが必要です。

※ポイントの対象となる決済サービスや役場窓口以外での申込方法などは、国や町ホームページ

をご覧ください。下記までお問い合わせください。

問 交通商工課
☎ 093・434・1114

Jアラートによる 情報伝達訓練

Jアラートの全国一斉情報伝達訓練に合わせ、苅田町でも訓練放送を行います。訓練放送ですので、当日は災害と間違えないようにしてください。

日 8月23日(水) 11:00
【放送内容】 上り4音チャイム→「これはJアラートのテストです」×3回→「こちらは防災かんだです」→下り4音チャイム
※放送は町内に設置している防災行政無線のスピーカーから流れます。

問 総務課危機管理室
☎ 093・588・1037

殿川緑地公園 植栽再整備事業説明会

殿川緑地公園の植栽再整備について事業説明を行います。

日 8月3日(水) 18:00～19:00
場 中央公民館 第5研修室

問 都市計画課
☎ 093・434・6521

苅田町農業委員の氏名等を 公表します

農業委員会等に関する法律に基づき、農業委員の募集・候補者の選定を行い、令和5年6月苅田町議会において同意を得ましたので、氏名等を公表します。

氏名(敬称略)	住所
岩谷 潔	大字与原
緒方 智保	大字谷
尾形 均	大字南原
細川 知則	大字山口
松蔭悟日梅	大字稲光
松蔭美紀子	大字稲光
笠 正則	大字上片島

【任期】 令和5年7月20日～令和8年7月19日(3年間)
※農業委員の選考基準は町ホームページに公表しています。

問 農政課 ☎ 093・434・1893

資源回収助成金団体は 期限内に事前登録を

町では、古紙などの資源を回収する団体に、回収量に応じて助成金をお支払いしています。助成金を受けようとする団体は、回収を実施する前に「回収団体」として町に登録をお願いします(登録は毎年必要です)。

対 町内で活動する5人以上の団体
※代表者は町内在住のこと

【助成対象資源物】 新聞紙、雑誌類、段ボール、せんい(古布)類
【助成金額】 いずれも1キログラム当たり9円

申 8月31日までに、資源回収団体登録申請書、資源回収計画予定表に必要事項を記入のうえ、環境課に提出してください。

※新規に登録する団体のみ回収団体名簿を添付してください。
※登録有効期間は登録した日から令和6年3月31日までです。

問 環境課 ☎ 093・434・1834

8月25日～31日は 飲酒運転撲滅週間

飲酒運転は重大な犯罪であり、非常に重い罰則や社会的制裁が課され、被害者、加害者、両方の家族の生活を大きく変えてしまいます。自分自身はもちろん、周りの方が飲酒運転をしないよう、お互いに呼び掛け合いましょ。飲酒運転を見つけた際は必ず110番通報をしてください。

問 総務課 危機管理室
☎ 093・588・1037

人権擁護委員再任のお知らせ

苅田町人権擁護委員に沖永圭子さん、金谷清志さん、今林ユリさんが再任されました。

委員は法務局と連携して、人権相談や人権啓発の活動を行っています。人権相談は、法務局での常設相談所のほか、特設人権相談所でも相談できます。

【苅田町の特設人権相談】

日 10月4日(水)、12月6日(水)
場 三原文化会館

問 住民課 人権男女共同参画室
☎ 093・434・1958

不妊に悩む方へ 先進医療支援事業のお知らせ

福岡県では、不妊治療の経済的負担を軽減するため、保険適用となった特定不妊治療と併用して全額自己負担で実施される「先進医療」に要した費用の一部を助成する事業を開始します。詳細は福岡県ホームページをご覧ください。

問 麻生教育サービス株式会社
☎ 092・472・5750

新庁舎建設に関するアンケート・ 意見投書箱へのご協力をお願い

町では7月下旬に、新庁舎建設に関するアンケート票を町民2,500人の方にお送りして、ご回答をお願いしています(8/10締切)。また、アンケート票をお送りしていない方からも広くご意見を集めるため、アンケートのインターネット回答受付や各施設への意見投書箱の設置も行っています。

新庁舎建設に向け、皆様のご協力をお願いいたします。詳細は町ホームページをご覧ください。

問 財政課 施設管理室
☎ 093・588・1405

パンジープラザ 入浴割引回数券の払戻し

パンジープラザの一般浴室事業が終了したため、お手持ちの「入浴割引回数券」の払戻しを行います。お持ちの方は下記期間内に払戻し手続きをお願いします。

期 12月15日(金)まで
場 パンジープラザ
持 入浴割引回数券、本人確認書類(運転免許証など)

問 パンジープラザ
☎ 093・434・5115

令和6年4月1日
スタート
相続登記の申請が
義務化されます
詳しくはこちら
法務省民事局

募 集

河田町奨学生 2次募集

経済的理由で学資の支出が困難な方に奨学金の貸付を行います。今回は在学生のみの募集です。

対 ①～③に該当する方

①河田町に3年以上住所があるの方の子弟。

②同種の奨学資金の貸付を受けていない。

③高等学校、特別支援学校の高等部、高等専門学校、大学（大学院）、専修学校に在学し、素行健全で学習意欲があり、経済的理由により学資の支出が困難であること。

※専修学校は福岡県内に所在する独立行政法人日本学生支援機構の貸付対象校に限ります。

※世帯の収入状況により貸付ができない場合があります。

※貸付の際は保護者の他に連帯保証人が1名必要です。連帯保証人の要件は町ホームページで確認するか、学校教育課までお問い合わせください。

★新型コロナの影響で家計が急変し、就学困難となったご家庭は、急変後の所得見込みで所得要件を満たすことが確認されれば貸与の対象となります

※給与証明や解雇通知書など、所得の減少が分かる書類の提出が必要です。

申 7月26日⑥～8月31日⑥に、学校教育課に下記を持参または郵送してお申し込みください。

- ①奨学資金貸付申請書
- ②学校推薦書
- ③家庭の状況調書+申請理由書
- ④奨学生の属する世帯全員の住

民票の写し

⑤保護者以外の連帯保証人の住民票の写し

⑥在学証明書

⑦連帯保証人の課税証明書（令和5年度分）、納税証明書（令和4年度分）、使用料等（水道料金）の納付証明書（令和4年分）

※①②③は学校教育課で配布しているほか、町ホームページからダウンロードできます。④⑤⑥⑦は各自でご準備ください。

※⑦は2名の連帯保証人それぞれの証明書が必要です。

【貸付額】

学校等	貸付額(月額)
大学院	5万円以内
大学・短大・高専(4年生以上) 専修学校専門課程	4万5千円以内
私立高校・専修学校高等課程	3万円以内
公立高校・高専(3年生まで)	1万5千円以内

【貸付期間】 奨学生が在学する学校の正規の修業期間（大学院の貸付は入学年から2年を限度）

【貸付金の返還】 貸付金は無利子で、卒業後6ヶ月目より貸付を受けた期間の3倍の期間内に月賦または年賦で均等償還。

【貸付の採否】 9月下旬頃に通知予定。貸付が決定した奨学生への振込は11月上旬予定（10・11月分をまとめて振込）で、12月以降は毎月10日に振込予定。

申 問 学校教育課

☎ 093・434・1998



若者の期日前投票立会人募集

若い世代の皆さんに選挙をもっと身近なものに感じていただくために、18歳～29歳までの方を対象に、期日前投票所投票立会人を募集します。奮ってご応募ください。

【仕事内容】 期日前投票所で、投票や投票事務が公正かつ適正に行われるよう立ち合いを行います。※主な仕事内容は選任後にご説明します。

期 河田町議会議員一般選挙の期日前投票期間中（9月20日⑥～23日⑤）のうちいずれか。

※時間は8:30～20:00

※選挙日程が決まり次第、応募者のご都合を確認します。

対 町内在住で、選挙権を持つ満18歳～29歳の方

※選挙制度などに関する詳しい知識は特に必要ありません。

【報酬】 日額9,600円

※別途交通費等の支給がありません（一律2200円）

申 8月7日⑥までに、「投票立会人登録申請書」を選挙管理委員会まで持参か郵送で提出してください。申請書は町ホームページからダウンロードできます。

https://www.town.kanda.lg.jp/_1032/_6666/_5902.html

申 問 河田町選挙管理委員会

☎ 093・434・1967

簡単管理 全額非課税 掛金助成
退職金は、国の制度を賢く活用

中退共 小企業 職金 積制度

「中退共」で検索!

(独) 勤労者退職金共済機構
中小企業退職金共済事業本部
TEL (03) 6907-1234

殿川清掃・殿川生き物調査参加者募集

【殿川清掃】 殿川生き物調査に向けて清掃を行います（雨天中止）。

日 8月21日⑥ 9:00～1時間程度
場 役場横の殿川あずまや集合

持 長靴

問 殿川とホテルを守る会

☎ 093・434・3243

【殿川生き物調査】 殿川に入って、どんな生き物がいるのか講師と一緒に調べます（少雨決行。悪天候や川の水量増加等の場合は中止）。

日 8月22日⑥ 14:00～

場 役場東側の入口前集合

対 町内在住の小学4年生以上(先着30名)

※保護者同伴であれば3年生以下も参加できます。ご希望の方は申込時にお知らせください。

持 動きやすい服装、濡れても良い靴（スリッパ、サンダル不可）、帽子、タオル、飲み物

費 無料

申 8月9日⑥までに、①参加者の氏名②年齢(学年)③住所④電話番号⑤保護者の氏名⑥緊急時連絡先を電話、メール、窓口のいずれかでお知らせください。

申 問 環境課 ☎ 093・434・1834

✉ kankyoka@town.kanda.lg.jp

健康

町のお医者さんのちょっと健康になるお話し

お医者さんたちが多数参加し、からだや健康について気になっているアレやコレについて答えてくれます。めったにないチャンスですので、お気軽にご参加ください！

日 8月20日⑥ 10:00～11:30

場 中央公民館

内 ①たじり消化器・肝臓内科クリニック 田尻院長によるお話 ②お医者さんとの相談・質問タイム

費 無料

申 下記まで事前にお申し込みください（先着80名）。

問 子育て・健康課

☎ 093・588・1235

健康増進室のピラティスレッスン

体幹を鍛えて美しく健康な身体へ！大好評ピラティスレッスンを期間限定で開催します！初心者向けの内容で筋力や柔軟性に自信がない方も安心して参加できます。定員が少ないため、早めの予約をお勧めします。

①月曜コース（8月7・21・28日）

②火曜コース（8月8・22・29日）

③金曜コース（8月4・18・25日）

①③は11:30～12:00

②は18:30～19:00

対 30歳以上の町民

費 1回200円

定 各コース8名(予約制・先着順)

問 パンジープラザ健康増進室

☎ 093・436・5017

※②③④⑤は受付不可

50歳を過ぎたら帯状疱疹にご注意を！

帯状疱疹は、50歳以上になると発症頻度が高まり、70歳以上になるとさらに高くなります。帯状疱疹を予防するには、日々の健康管理をして、免疫を低下させないことが大切です。帯状疱疹にかからないために、下記のことを心がけましょう。

【日常生活での留意点】

バランスのよい食事や十分な睡眠、適度な運動を心がけ、疲れやストレスを溜めない。

眠、適度な運動を心がけ、疲れやストレスを溜めない。

【予防接種】

50歳以上の方は、ワクチンを接種することによって、帯状疱疹の発症や重症化を防ぐことができます。予防接種を希望される方は医療機関にご相談ください（費用は全額自己負担）。

問 パンジープラザ

☎ 093・434・5115

行橋京都休日・夜間急患センターお盆期間の受付時間

月日	内科・小児科	歯科
8/10 ⑥	19:15～翌9:00	休診
8/11 ⑤	9:00～17:45 19:15～22:45	9:00～17:00
8/12 ⑤	19:15～翌9:00	休診
8/13 ⑥	9:00～17:45 19:15～翌9:00	9:00～17:00
8/14 ⑥	9:00～17:45 19:15～翌9:00	9:00～17:00
8/15 ⑥	9:00～17:45 19:15～22:45	9:00～17:00

18:00～19:15はセンターを施設しますので館内には入れません。

問 行橋京都休日・夜間急患センター
☎ 0930・26・1399

試 験

自衛官採用試験(自衛官・一般曹候補生)

2次試験以降の内容など、詳しくはお問い合わせください。

日 1次試験 (WEB試験)

9月16日⑤～17日⑥

資 18歳以上33歳未満の者

申 9月5日⑥まで

申 問 自衛隊福岡地方協力本部築城地域事務所

☎ 0930・56・1150

こども

こどもの人権相談 強化週間 ひとりで悩まずご相談を

「ひとり」じゃないよ

一緒に考えよう

8月23日☎～29日☎まで、「こどもの人権相談」強化週間として、いじめや体罰、不登校など、こどもに関する人権問題の相談を受け付ける相談電話を設置します。

法務局職員と人権擁護委員が無料で相談に応じ、秘密は厳守されますので、ひとりで悩まず、ぜひお気軽にお電話ください。

☎ 8月23日☎～29日☎

※相談時間は平日8:30～19:00、土日は10:00～15:00です。
※強化週間以外でも平日8:30から17:15までこどもの人権に関するご相談を受け付けています。

☎ 相談相談番号「こどもの人権110番」(フリーダイヤル)
☎ 0120・007・110
☎ 092・739・4175

ひとり親サポートセンター 出張相談会・就業支援講習

ひとり親サポートセンター飯塚ランチでは、ひとり親家庭に向けた相談や就業支援を行っています。今回、下記の相談会や講習会を行いますので、ぜひご参加ください。

① 苅田町出張相談会

ひとり親家庭の就職支援などの出張相談会です。児童扶養手当の現況届提出時などにお立ち寄りください(事前予約の方優先)。

☎ 8月22日☎ 10:00～15:00

☎ 三原文化会館1F小会議室

☎ 就業相談、養育費相談など

② 就業支援講習「医療事務」

☎ 8月29日☎～9月28日☎
の平日10日間 9:30～15:30

☎ 飯塚市立岩交流センター

☎ 定 8名(託児有)

☎ 費 教材費等 8,000円

☎ 申 8月8日☎まで

③ 就業支援講習「パソコン」

☎ 9月8日～10月11日の
☎・☎ 10日間 13:00～16:00

☎ 場 水巻町中央公民館

☎ 定 8名(託児有)

☎ 費 教材費等 4,000円

☎ 申 8月18日☎まで

☎ 申 問 ①福岡県ひとり親サポート
センター飯塚ランチ

☎ ☎ 0948・21・0390

☎ ②③マンパワーグループ(株)

☎ ☎ 092・741・9531

イベント

認知症になっても大丈夫！ オレンジフェスタ in かんだ

「認知症になっても大丈夫！笑顔あふれる苅田町」を合言葉に、小さなお子さんからお年寄りまで楽しく参加できる福祉イベントを開催します。

キッチンカーや苅田町まちづくり観光協会による出店のほか、豪華景品が当たる抽選会もありますので、奮ってご参加ください！

☎ 9月3日☎ 9:50～15:00

☎ 場 西日本工業大学

☎ 内 ・認知症希望大使によるパネルディスカッション(101教室)
・映画「ケアニン」上映(101教室)
・脳の健康チェックや介護食・栄養食品試食(ラウンジ)

・ドルソーレ行橋のサッカー教室など(外庭)

☎ 問 福祉課 ☎ 093・434・1039

相談

新規就農・就業相談会 in 京築

京築地域で農業にチャレンジしてみたい方を対象に、新規就農・就業相談会を開催します。

「京築地域でどのような農業がおこなわれているか」や「就農するにあたってどのようなサポートが受けられるのか」などを詳しく説明します。相談会で、あなたにあった農業のカタチを見つけてください！

☎ 8月19日☎ 13:00～16:00

☎ 場 行橋商工会議所3階大研修室

☎ 費 無料

☎ 申 8月15日☎までに電話予約

※ご不明な点など、お気軽にお問合せください。

☎ 申 問 京築普及指導センター

☎ ☎ 0930・23・4215

講演・講習

シルバースマホ教室

スマホの基本的な操作やLINEアプリの使い方を学びませんか？

☎ 9月7・14・21・28日(毎回☎・全4回) 13:30～14:30

※8月も開催しています。詳しくはお問い合わせください。

☎ 場 総合福祉会館

☎ 対 町内在住60歳以上(先着6名)

☎ 費 2,000円(4回分・テキスト代)

☎ 申 8月25日☎まで

☎ 持 スマホ、筆記用具、スリッパ

☎ 申 問 苅田町シルバー人材センター ☎ 093・435・3221

令和5年度 甲種防火管理新規講習

☎ 9月27日☎、28日☎
9:50～16:40(受付9:20～)

☎ 場 中央公民館 第5研修室

☎ 資 防火対象物において、防火管理上必要な業務を適切に遂行することのできる管理的または監督的な地位にある方(定員40名)
※次の①または②の修了者は、本講習の講習科目のうち「防火管理の意義と制度」を免除します。

①消防設備点検資格者講習の課程を修了し、免状の交付を受けている方

②自衛消防業務講習の課程を修了している方

☎ 申 8月1日☎～9月7日☎に、下記を消防本部に持参してお申し込みください。

※郵送・FAXでの申込不可

☎ 持 ①受講申込書1部(消防本部または町ホームページより入手)

②受講費4500円(テキスト代含む)

③写真1枚(6ヶ月以内に撮影、無帽・無背景、縦3cm×横2.5cm)

④本人確認書類(免許証等)

⑤科目免除申請者は資格を証する免状または修了証のコピー

☎ 問 苅田町消防本部予防課

☎ ☎ 093・434・0299

みんなのひろば

みんなのひろばでは、皆さんからのお知らせを募集しています。発行日の1ヶ月前までに企画課まで原稿をお持ちください。

☎ 問 企画課 ☎ 093・434・1921

●十九観音盆踊り&夜の苅田えきらく大市

出店やステージイベントがあります！詳しくは観光協会HPをご覧ください。

ご覧ください。

☎ 8月19日☎ 15:00～21:00
※ステージイベントは16:00～

☎ 盆踊り大会は19:00～

☎ 場 JR苅田駅 駅東口広場

☎ 問 苅田まちづくり観光協会

☎ ☎ 093・434・5560

.....

●子育て支援隊にじいろ

イベントのお知らせ

詳しくはQRコード



からご確認ください。

①味噌づくり

☎ 8月2日☎・4日☎

☎ 場 JA福岡京築 豊津支所

②おせっかい食堂(要予約)

☎ 8月2日☎ 17:00～19:00

☎ 場 なないろは

③「しろくまちゃんのほっとけーき」を作ろう！

☎ 8月9日☎ 10:00～12:00

☎ 場 なないろは

④ごみ拾い+ハイキング(要予約)

☎ 8月27日☎ 10:00～12:00

☎ 場 高城山南原登山口

☎ 申 問 子育て支援隊にじいろ

☎ ☎ 0930・31・6102

.....

●真夏の夜の歌声喫茶

NHKのど自慢でも活躍したピアニスト・須山陽子さんの伴奏とともに、フォークソングや歌謡曲、唱歌を歌いませんか？

☎ 8月22日☎ 19:00～20:20

☎ 場 小波瀬CC音楽室

☎ 費 500円

☎ 問 コールハピネス

☎ ☎ 080・1738・1692

.....

●第37回行橋京都平和のつどい

平和に関する布芝居や映画上映を行います。

☎ 8月5日☎ 13:00～

☎ 場 コスメイト行橋文化ホール

☎ 問 行橋京都平和を築く実行委員会

☎ ☎ 0930・22・1590

●かんだ郷土史研究会 例会

☎ 8月19日☎ 13:00～15:00

☎ 場 三原文化会館

☎ 内 講演「薬屋お菓子を作る〜グリコ創業者の百年史」

講師：福岡県文化財保護指導委員

牛島英俊氏

☎ 費 無料

☎ 問 かんだ郷土史研究会(植田)

☎ ☎ 080・3970・2519

森若雅夫さん 74歳で国家資格取得

苅田町在住の森若雅夫さんが、合格率10%ほどで他の国家資格と比較しても難易度が高い「第3種電気主任技術者」の免許を74歳8カ月で取得しました。森若さんは「高齢者の励みになれば。いろいろなことにチャレンジしたい」と話していました。



訂正とお詫び

広報かんだ6月25日号29ページに掲載したIBUKI北九州の全国大会出場に関する記事で、力島琉太朗くんを「前列右3」と記載しましたが、正しくは「後列右4」でした。訂正してお詫びいたします。



各種保険に関するお知らせ

国民健康保険に加入中の方へ



■新しい保険証をお送りしました

8月1日から使える保険証（うす緑色）を簡易書留で郵送しました。有効期限は令和6年7月31日です。
※保険税に滞納がある場合は、有効期限が短い保険証を窓口で交付します。
※年度途中で70歳になる方には、70歳になる月の末日までの保険証をお送りしています。後日、高齢受給者証を兼ねた保険証を改めてお送りします。
※旧保険証（桃色）は、8月1日以降は無効になりますので、各自で厳重に処分するか、8月以降に返還してください。

■限度額認定証等の更新手続き

現在、申請された方に交付している「限度額適用認定証」と「標準負担額減額認定証」の有効期限は令和5年7月31日です。8月以降も認定証が必要な場合は、更新手続きにお越しくください（現在受付中）。
【申請窓口】住民課 国保年金担当
【申請に必要なもの】本人確認書類（保険証、現在お持ちの限度額認定証、運転免許証など）
※申請時点で国民健康保険税をすべて納付している方にしか交付できません。窓口で保険税の納付が確認できない場合、保険税の領収証書が必要になることがあります。
●問／住民課 国保年金担当 ☎ 093・434・1848

後期高齢者医療に加入中の方へ

■新しい保険証をお送りしました

8月1日から使える保険証（うす緑色）を簡易書留で郵送しました。有効期限は令和6年7月31日です。
※保険税に滞納がある場合は、有効期限が短い保険証を窓口で交付します。
※旧保険証（桃色）は、8月1日以降は無効になりますので、各自で厳重に処分するか、8月以降に返還してください。

■限度額認定証等の更新は8月です

現在、申請された方に交付している「限度額適用認定証」と「標準負担額減額認定証」の有効期限は令和5年7月31日です。この認定証をすでにお持ちの方で、8月からも同じように認定証を発行できる条件の方には、8月からの新しい認定証を保険証とは別に郵送しました。新たに認定証の交付を希望する場合は、申請手続きにお越しくください。
【申請窓口】住民課 後期高齢者医療担当
【申請に必要なもの】本人確認書類（保険証、現在お持ちの限度額認定証、運転免許証など）、マイナンバー（個人番号）が確認できる書類、住民税非課税証明書など収入額を証明するもの、入院日数が確認できるもの（領収書など）

■保険証の自己負担割合をご確認ください

医療費の自己負担割合は、前年中の所得をもとに判定し、1割・2割・3割のいずれかとなります。自己負担割合が3割となるのは、同じ世帯の被保険者のいずれかの人の住民税課税所得が145万円以上の場合ですが、下記に該当する場合は自己負担割合は1割か2割となります。

対象	条件
同じ世帯の被保険者が2人以上の場合	同じ世帯の被保険者全員の収入の合計が520万円未満
同じ世帯の被保険者が本人のみの場合で、①か②に該当する方	①本人の収入が383万円未満 ②本人と同じ世帯の70歳～74歳までの人の収入の合計が520万円未満

■保険料に関する詳細をご確認ください

保険料の算出方法や軽減割合など、保険料に関する詳細は、7月に送付した「令和5年度後期高齢者医療保険料額決定通知書」に記載していますのでご確認ください。
●問／住民課 後期高齢者医療担当
☎ 093・434・1848
福岡県後期高齢者医療広域連合
☎ 092・651・3111



介護保険に加入中の方へ

■令和5年度介護保険料

それぞれの保険料や所得段階は、7月中旬に「令和5年度保険料納入通知書」を郵送しましたのでご確認ください。令和5年7月以降に65歳を迎える方には、誕生月の翌月中旬に郵送します。

■保険料の納付方法

保険料は原則、年金から自動的に天引きされます（特別徴収）。ただし、下記の方は町が送付する納付書で納めてください（普通徴収）。
①年金額が年額18万円未満の方
②年度途中で65歳になった方
③年度途中で他市町村から転入してきた方
④年度途中で収入額等に変更があった方
※前年度と比べて保険料段階が急激に上がった方などは、年金天引きと納付書により納めていただく場合があります（併用徴収）。
※低所得者に対する保険料の減免制度についてはお問い合わせください。

■保険料はコンビニやアプリでお支払いできます

保険料のお支払いは、コンビニ納付やスマホアプリ決済にも対応しています（普通徴収の方）。対象のコンビニやアプリは下記のとおりです。
【コンビニ】ローソン、デイリーヤマザキ、ポプラ、セブンイレブン、ファミリーマート、ミニストップなど
【スマホアプリ】Pay Pay 請求書払い、LINE Pay 請求書支払い、Pay B など
※スマホアプリで納付する場合は、納付書バーコードをご自身のお手元でスキャンしてください。

保険料は納期内に納めましょう！

保険料の滞納があると、介護サービスを利用した際の負担額が引き上げられたり（通常はかかった費用の1割・2割・3割）、高額介護サービス費が受けられなくなったりする場合があります。

●問／福祉課 介護保険担当 ☎ 093・434・5544

医療機関で「前立腺がん検診」を受診する方へ

前立腺がん検診は医療機関で500円で受診できますが、無料で受診できる方がいますので、下記をご確認ください。

- 受診期間／8月1日④～9月30日④
- 対象／50歳以上の男性（令和6年4月1日時点）
- 費用／500円（ただし、次の方は無料で受診できます）
①生活保護世帯の方：受診時に診療依頼書を必ず持参してください。
②住民税非課税世帯の方：事前に「無料受診券」の発行申請が必要です（右枠参照）。受診時に無料受診券を医療機関へご提出ください。
※受診後の受診券発行や払い戻し等はできません。
※同じ世帯に未申告の方がおり、世帯の課税情報が確認できない場合は受診券が発行できませんので、必ず事前に役場税務課で住民税の申告をしてください。なお、申告から課税情報を確認できるようになるまで1か月程度かかる場合がありますので、早めに申告をお願いします。
※令和5年1月1日時点で住民票が他市町村にあった方は、世帯の課税状況が確認できないことがあります。その場合は非課税証明書が必要です。

無料受診券の発行手続きのご案内

9月29日④までに、本人または同じ世帯の方が、子育て・健康課に必要書類を持参してください。子育て・健康課で、申請書にご記入していただきます。
■必要書類／本人または同じ世帯の方の本人確認書類例（マイナンバーカード、運転免許証など）
※代理人（同じ世帯以外の方）の申請や郵送申請もできます。ご希望の方はお問い合わせください。

●問い合わせ・申請先／
子育て・健康課 健康サポート担当
☎ 093・588・1235



消防本部からのお知らせ

●問／苅田町消防本部
☎ 093・434・0119

消毒用アルコールによる火災に注意！

先日、福岡県内において、バーベキュー中に消毒用アルコールをかけたことによって、死傷者を伴う火災が発生しています。

消毒用アルコールにはその濃度によって、危険物に該当するものもあり、取扱いを誤ると火災等を引き起こす危険がありますので、取扱いには十分注意しましょう。

【消毒用アルコールの注意事項】

- ①火気の近くでは使用しない。 ②詰替えを行う場合は換気する。
- ③直射日光が当たる場所等、高温になる場所に保管しない。

※消毒用アルコールを大量に貯蔵、取扱う場合は、届出や許可申請が必要になる場合があります。ご不明な点がございましたら、消防本部危険物係までお問い合わせください。

花火による火災を防ぐポイント

- ・必ず水の入ったバケツを用意して、遊び終わった花火は完全に消火する
- ・風の強い日は、花火は控える
- ・燃えやすい物のある場所でない
- ・子どもだけで花火をせず、大人と一緒にやる
- ・花火を人に向けてない
- ・花火をほぐさない



●6月の出勤状況

火災	救急	救助	風水害	その他
0	144	0	0	7

消費生活相談コーナー

6月の相談件数 16件

災害に便乗した悪質商法に注意！

毎年、梅雨時期や台風シーズンになると、「台風による家屋調査をしている」などと事業者が突然訪問されたり、電話があるなどして訪問を了承したりすると、事業者が点検と称して屋根に上がる、或いはドローンで撮影したと告げて、「屋根瓦に割れているところがある。損害保険の保険金で修繕できる。当社が保険金の申請のサポートをする」と説明するので申請代行の契約をしたが、保険金が下りなかったという話を聞く。気を付ける点は、(70代男性)

災害で修理が必要でもその場ですぐに契約しない

こちらから頼んでもいないのに電話や押しかけてきて、しつこく勧誘する業者には特に注意しましょう。

- 慌てずに複数の業者から見積もりを取ったり、家族や周囲の人に相談したりして十分に検討したうえで契約しましょう。
- 行政から公的な補助金が出ると言われても、公的な制度については、業者の説明をうのみにせず、必ず自治体に確認しましょう。

「保険を利用できる・保険金が支給される」にも注意

後日、保険会社の査定で保険金不支給になり、結果的に高額代金を請求されたり、解約を申し出ると高額な解約料や手数料を請求されるケースもあります。自然災害で住宅が損害を受けた時は、まずは自分で加入している損害保険会社か代理店に連絡し、保険支払いの対象となるのか、申請はどのようにするのかを確認しましょう。

- 修理工事で被害に遭った時でもクーリング・オフができる場合があります。疑問や不安を感じたら、すぐに消費生活相談窓口にご相談ください。

もう一言！ ニセ電話詐欺急増中

- ・「ATM + 還付金」
 - ・「未納料金 + 電子マネー」
 - ・「電話でのお金の要求」
- このような話はすべて詐欺です。家族や警察にすぐ相談しましょう！

困ったことがあったら早めに消費生活相談窓口へ (☎ 093・434・3352 / 月水金 9時～17時)

町職員の給与等を公表します

●問／総務課人事担当
☎ 093・434・1861

※詳細は町ホームページに掲載しています。トップページ→町政について→人事行政→職員給与・定員管理

①歳出総額に占める人件費の割合 (普通会計決算)

人口 (住民基本台帳) (令和4年1月1日)	歳出額 (A)	人件費 (B)	人件費率 (B/A)	前年の 人件費率
37,406人	165億 4,610万 4,000円	28億 633万 6,000円	17.0%	14.6%

②職員給与費の状況 (令和3年度普通会計決算)

職員数 (A)	給与費				一人当たりの 給与額 (B/A)
	給料	職員 手当	期末勤 奨手当	合計 (B)	
265人 (15人)	10億 2,454万 7,000円	2億 761万 6,000円	4億 1,721万 6,000円	16億 4,937万 9,000円	622万 4,000円

※職員手当には、退職手当は含みません。
※職員数の()内は再任用短時間勤務職員の外書きです。

③職員の平均給料月額などの状況 (令和4年4月1日現在)

区分	一般行政職			消防職		
	平均 年齢	平均給料 月額	平均給与 月額	平均 年齢	平均給料 月額	平均給与 月額
苅田町	41.3歳	316,100円	372,045円	41.2歳	324,465円	397,280円
類似団体	40.7歳	303,159円	360,918円	38.2歳	295,959円	366,408円

④一般行政職員の初任給の状況 (令和4年4月1日現在)

区分	大学卒			高校卒		
	苅田町	消防職	国	苅田町	消防職	国
法定 初任給	188,700円	-	182,200円	154,900円	165,900円	150,600円
採用2年経 過給料額	199,900円	-	193,900円	164,700円	179,600円	158,900円

⑤一般行政職員の級別職員数の状況 (令和4年4月1日現在)

区分	標準的な職務の内容	職員数	構成率
1級	主事補、技師補、主事、技師の職務	16人	7.7%
2級	高度の知識又は経験を必要とする主事、技師の職務	24人	11.5%
3級	主任主事、主任技師の職務	64人	30.7%
4級	主査、係長の職務	58人	27.9%
5級	次長、技術次長、所長、副課長、副参事の職務	23人	11.1%
6級	課長、主幹、参事の職務	16人	7.7%
7級	困難な業務を行う課長、主幹の職務	7人	3.4%
合計		208人	100.0%

⑥職員手当の状況

I. 期末・勤勉手当 (令和3年度支給割合)		
区分	苅田町	
支給月	期末手当	勤勉手当
6月期	1.275月分	0.950月分
12月期	1.275月分	0.950月分
合計	2.55月分	1.90月分
加算措置	有り (役職加算5~15%)	

※期末・勤勉手当は、民間における賞与のことでです。

II. 退職手当 (令和4年4月1日現在)

区分	勤続 20年	勤続 25年	勤続 35年	最高 限度額	その他の 加算措置	退職時 特別昇給
自己都合	19.6695月	28.0395月	39.7575月	47.709月	なし	なし
勲奨・定年	24.586875月	33.27075月	47.709月	47.709月	特例措置 (2~20% 加算)	なし

III. その他の手当 (令和4年4月1日現在)

扶養手当	配偶者	6,500円
	子	10,000円
	その他の扶養親族	6,500円
通勤手当	交通機関利用者 最高限度	100,000円
	2km以上 5km未満	2,000円
	5km以上 10km未満	4,200円
	10km以上	7,100円～31,600円
住居手当	借家	最高限度 27,000円

⑦特別職の報酬などの状況 (令和4年4月1日現在)

区分	給料・報酬月額	議長	415,000円
町長	829,000円	副議長	375,000円
副町長	663,000円	委員長	349,000円
教育長	605,000円	議員	344,000円

⑧定員の状況 部門別職員数の状況 (令和4年4月1日現在)

部門	区分	職員数(人)		対前年 増減数
		令和3年	令和4年	
一般行政部門	議会	4	4	0
	総務	64	66	2
	税務	18	19	1
	民生	23	21	▲2
	衛生	26	29	3
	農林水産	11	11	0
	商工	7	6	▲1
	土木	33	35	2
	小計	186	191	5
	特別行政部門	消防	49	49
教育		30	34	4
小計		79	83	4
普通会計計		265	274	9
公営企業等 会計部門	水道	12	12	0
	下水道	12	12	0
	その他	13	13	0
	小計	37	37	0
合計		302	311	9

かんだ生活ナビ

～皆さんの日々の暮らしを健やかに～



このページに掲載している事業は、新型コロナウイルスの影響で中止または延期になる場合があります。

■暮らしに関する相談

相談	内容	担当	日時	場所
行政相談	行政に対する要望や苦情	企画課 ☎ 093・434・1921	8月30日☎ 13:30～16:00	三原文化会館 1階小会議室
暮らしの困りごと	家計や就労、生活全般に関する相談	暮らし・しごと・家計 困りごと相談室 ☎ 0930・26・7705	随時相談受付☎～☎ 9:30～17:30	まずは お電話ください
立ち寄りカフェ (心配ごと相談)	民生委員・行政相談員による相談	苅田町社会福祉協議会 ☎ 093・434・3641	毎週☎ 9:30～11:30	パンジープラザ

■障がいや介護に関する相談

相談	内容	担当	日時	場所
補聴器相談	補聴器購入を考えている方など 補聴器の利用に関する相談	福祉課 ☎ 093・434・1039	8月8日、15日、22日 (毎回☎) 15:00～16:00	パンジー プラザ
身障者 心配ごと相談	身体障害者福祉会員による相談	苅田町社会福祉協議会 ☎ 093・434・3641	毎月第1☎ 13:30～15:00	

■女性や子どもに関する相談

相談	内容	日時	相談窓口
子育て女性の 就職支援相談	就業支援や保育の情報提供 など	毎月第4☎ 10:00～12:00	子育て女性就職支援セン ター(行橋市男女共同参画 推進センターる～ぶる) ☎ 093・533・6637
かんだ女性ホットライン	女性の悩みや困りごと	☎～☎ 8:30～17:15	かんだ女性ホットライン ☎ 093・436・4522
子どもの人権110番	子どものいじめや虐待など	☎～☎ 8:30～17:15	子どもの人権110番 ☎ 0120・007・110
児童相談所 虐待対応ダイヤル189	虐待かもと思ったら すぐにご連絡ください	24時間対応	児童相談所虐待対応ダイヤル ☎ 189(いちばやく)

■外国人の暮らしに関する相談

相談	内容	日時	相談窓口
苅田町外国人 ワンストップ相談窓口	日常生活での困りごとや 悩みごとなど	☎～☎ 9:00～11:30 13:00～16:30	☎ 080・7310・7394

■成年後見制度に関する相談

相談	内容	担当	日時	場所
成年後見制度 常設相談	認知症の親の財産管理や福祉 サービスの契約、障がいのあ る方の将来など	行橋・京都成年後見 センターおれんじ ☎ 0930・26・8910	平日 9:00～17:00	ウィズゆくはし
成年後見制度 地域巡回相談会			8月21日☎ 13:30～15:30 ※事前に予約して ください。	北公民館

■子育てひろば・子育て講座／子育て支援センター ☎ 093・435・3515

	対象	日時	内容	備考	
子育てひろば	0歳児 (びよびよ)	8月7日☎	身体測定、あやし歌・わらべ歌あ そびなど	事前に予約をお願いします。 ・予約/7月25日☎～(電話予約) ・時間/10:30～ ・持参/飲み物、バスタオル(0歳児) ※3日のプール遊びは水着・タオル・ 水遊びパンツを準備してください。 雨天の場合は室内遊びです。	
		8月28日☎			
	8月3日☎	プール遊び			
	8月10日☎	誕生会・ミニお話し会			
子育て講座	1歳～未就学児 (さくらんぼ)	8月17日☎	コーナー遊び	雨天の場合は室内遊びです。	
		8月24日☎	新聞紙遊び		
		8月2日☎	「ベビーマッサージ」 Peaceful Communication 認定 ベビライフコミュニケーター 緒方綾花先生		・時間/10:30～11:30 ・持参/バスタオル、飲み物
		8月23日☎	「スマホで簡単フォトレッスン」 フォトグラファー なぎたまフォトさん		・時間/10:30～11:30 ・持参/スマートフォン ♪親子で一緒に受講します

※ひろば、講座の詳細は、ホームページのさくらんぼ通信8月号でご確認ください。

■赤ちゃん相談・健診など／パンジープラザ ☎ 093・436・5115

種類	日時	備考
赤ちゃん健康相談 (事前予約要)	8月1日☎	・受付/9:30～10:00 ・持参/バスタオル・おもちゃ・親子(母子)健康手帳
4ヶ月児健診	8月10日☎	対象者には時間帯など個別に通知します。 通知一式をご持参ください。 対象月が不都合な方はパンジープラザにご連絡ください。
7ヶ月児健診	8月31日☎	
1歳6ヶ月児健診	8月23日☎	
3歳児健診	8月2日☎	

■高齢者つどいの場・暮らし支援の場

サロン	内容	担当	日時	場所
すてきに マンデーサロン	体操や脳トレを行います。初めて の方は事前にご連絡ください。	福祉課 ☎ 093・434・1039	毎週☎11:00～12:00	中央公民館 2階ロビー
すてきに 火曜日サロン	8月15日☎はお盆のため お休みします。	苅田町社会福祉協議会 ☎ 093・434・3641	お休み	
介護・認知症 予防教室 (たんぼぼ)	概ね65歳以上・介護保険認定を受 けていない方対象で、転倒予防体操 や認知症予防の脳トレを行います。	福祉課 ☎ 093・434・1039 新規参加者は要問合せ	8月4日☎・18日☎ 10:00～11:00	北公民館 大ホール
苅田にこここ 北広場	野菜・果物・日用品などを出張販売。 休憩スペースもあります。	福祉課 ☎ 093・434・1039	8月2日☎・16日☎ 11:00～12:00	北公民館

熱中症警戒アラート

熱中症の危険性が極めて高い場合、環境省が「熱中症警戒アラート」を発信します。環境省LINE公式アカウントを「友だち」登録して、熱中症警戒アラートを受信しましょう！

※アラートは前日18時ごろ、当日7時ごろに発信されます。「友だち」登録すれば、メニュー画面から熱中症対策について確認できるようになります。



環境省 公式LINE 友だち登録方法 (登録無料)

- QRコード：
「友だち追加」画面の「QRコード」より
右のQRコードを読み取って登録
- ID検索：
「友だち追加」画面の「ID検索」より、「環境省」
または「@kankyo_jpn」と入力・検索し登録
- リンクから：
<https://lin.ee/mj3KnWD> から登録



としょかん通信

本館 ☎ 093・436・0946
9:30～17:30(祝日除く) ☎ 19:00まで
分館(西部) ☎ 0930・23・8100
9:30～13:00 / 14:00～17:30



2023夏おたのしみスタンプカード for キッズ

本の貸出・図書館でのイベントに参加すれば1ポイント。
7ポイント集めると、夏休み限定の景品がもらえます。
※小学生までが対象です。景品は数に限りがあります。

- カード配布 / 8月23日(金)まで
- スタンプ押印 / 8月30日(金)まで
- スタンプ押印場所 / 本館・西部公民館図書室
- 景品引き換え期間 / 9月10日(日)まで

8月のスケジュール

催しもの	日時	対象
Jason's ストーリータイム	3日(金) 11:00～	乳幼児から
はらぺこあおむしのおはなし会	5日(土) 14:00～	乳幼児向け
図書館シネマ「深海大スペシャル 驚異のモンスター大集合！」	6日(日) 14:00～	どなたでも
図書館シネマ「あの日、僕らは戦場で」	13日(日) 14:00～	どなたでも
おはなしハンパティのむかしばなし	19日(土) 14:30～	小学生から
図書館シネマ「奇跡のパンダファミリー」	20日(日) 14:00～	どなたでも
図書館員によるおはなしタイム	26日(土) 14:30～	幼児から
図書館シネマ「恐竜大研究」	27日(日) 14:00～	どなたでも

※参加費無料です。おはなし会・図書館シネマなど各イベントは予約不要です。

長期休館のお知らせ

図書館システム再構築事業のため、下記の期間休館します。貸出返却については後日お知らせします。

【休館】9月19日(火)～11月20日(月)

長期休館中でも、電子図書サービス、ホームページは利用できますので、この機会に利用してみませんか？ご利用はQRコードから！

※有効期限内のみどり色のとしょかん利用券が必要です。



図書館からの夏のお知らせ

【8月の特設コーナー】●一般 / 8月(金) 80代

●児童 / 2023夏・おすすめ本 ●西部 / 夏野菜を知ろう
夏休み期間には、「中学・高校生へのおすすめ本」を設置します。本が好きな人、苦手な人に向けて学校生活のヒントとなる本を紹介します。

【映画会】夏休みの映画テーマは「ドキュメンタリー映画」。毎週、さまざまな映画を上映します。

●図書館カレンダー 8月

日	月	火	水	木	金	土
		1	2	3	4	5
6	7	8	9	10	11	12
13	14	15	16	17	18	19
20	21	22	23	24	25	26
27	28	29	30	31		

■休館日 ■夜間開館(本館のみ)
※7・14・21日は夏休み期間の月曜開館

参加者募集！

公民館講座のお知らせ

	講座名・内容	日時・対象・定員・費用など
中央	産後ボディワーク～無料託児つき～ 妊娠期～産後の心や体の変化についてのお話、軽いストレッチを含めた運動を行います。	日 8月21日(日) ①10:00～11:30 ②13:30～15:00 対 一般女性 定 各6名(全12名) 持 動きやすい服装、あればヨガマット、フェイスタオル、飲み物 受 8月1日(日) 9:00～(申込はQRコードからのみ)
	夏休みキッズ講座 デンプルアートでキーホルダー作り クルマのガラス廃材からできた絵の具を使ってキーホルダーを作ろう！ ※絵の具にアルコールが含まれるため、アルコールアレルギーの方は参加をご遠慮ください。	日 8月24日(水) 10:00～11:30 対 年長～小学6年生(2年生までは保護者同伴) 定 16名 費 800円 持 汚れてよい服装 受 8月1日(日) 9:00～(申込はQRコードからのみ)
	ビブリオバトルを体験しよう！ 面白いと思った本を紹介しあうビブリオバトル。今回は基礎講座とワークショップです。	日 8月24日(水) 13:30～15:00 対 どなたでも 定 15名 持 筆記用具、あれば好きな本1冊 受 7月27日(金)～
北	(続) シニアストレッチ体操 シニアに適したプログラムで筋力を取り戻し、健康寿命を延ばす講座。(講師：吉野利子先生)	日 8月31日、9月7・14・21日(毎回(金)) 9:30～10:30 対 概ね60歳以上 定 30名 持 タオル、体育館シューズ、体操のできる服装(ジーパン不可) 受 8月3日(水)～
	乳がんのお話～無料託児つき～ 女性なら誰もが気になる乳がんの予防と治療に関するお話。(講師：小倉記念病院外科学会専門医)	日 9月11日(日) 10:00～11:30 対 一般男女 定 20名 受 8月7日(日)～(申込は公民館窓口またはQRコードで) ※託児希望は受付時に申し出てください(5名程度)
小波瀬	パワーヨガ講座 運動量が多く、体を動かしたい方にお勧めのヨガです。流れるようにポーズを展開していきます！	日 9月7日・14日・21日・28日、10月5日(毎回(金)・全5回) 10:00～11:30 対 概ね60歳以下の女性 定 10名 持 あればヨガマット、長めのタオル、水分、動きやすい服装 受 8月10日(日)～
	メンズセミナー 男性だけの手作りパン講座です！新しいことを始めてみませんか？	日 8月30日(水) 10:00～12:00 対 一般男性 定 12名 費 1,500円 持 エプロン、手拭き 受 7月26日(水)～
	つながる・ひろがる・あんしんスマホ講座 LINEの使い方・アプリのインストール・検索のしかた・グーグルマップの活用を学びます。	日 9月1日・8日・15日・22日(毎回(金)・全4回) 10:00～12:00 対 一般男女 定 12名 持 筆記用具、スマホ(ガラケー不可) 受 8月1日(日)～
西部	ビニールクラフトのプレスレット作り ラメ入りのビニールクラフトで夏にぴったりの涼しげなプレスレットを作りませんか？	日 8月30日(水) 10:00～12:00 対 一般男女 定 10名 費 600円 持 はさみ、プライヤー(ペンチ) 受 8月7日(日)～
	防災館外講座 福岡市民防災センターを訪れ、地震や防風雨・消火作業の体験などをします。	日 9月12日(火) 8:30～16:30 対 一般男女 定 15名程度 費 3,500円(受付時前納) 高速代、食事代等 持 歩きやすい服装 受 8月7日(日)～

※講座受講料は無料ですが、材料費等の費用は自己負担となります。受付時に前納してください。
※飲み物は各自お持ちください。 ※障がいなどにより支援が必要な方は、事前にご連絡ください。

申込み・問い合わせ

申込みは受付初日9時から各公民館で行います。9時時点で定員超過の場合は抽選です。
9時30分時点で定員に達していない場合は、9時30分から電話受付を行います。
お子さんが対象の講座は保護者がお申込みください。無料託児は受付時に事前予約が必要です。
中央公民館 ☎ 093・436・0061 北公民館 ☎ 093・434・9000
小波瀬CC ☎ 0930・23・1000 西部公民館 ☎ 0930・23・8100

荻田町戦没者追悼式

～今年開催日は8月27日です～

戦争で犠牲になられた方々のご冥福を祈り、恒久平和への誓いを新たにすため、戦没者追悼式を挙行します。

- と き / 8月27日(日) 10:00 開式 (受付 9:30)
- ところ / 三原文化会館 大ホール
- 対象 / 戦争が原因でお亡くなりになった方のご遺族、ご家族

※遺族宛の郵送案内はしませんのでご注意ください。
※無宗教献花方式。平服でお越しください。
※送迎バスを運行しますのでご利用ください。

●問 / 福祉課 地域福祉担当 ☎ 093・434・1039

送迎バス運行予定表

- 荻田校区コース
北公民館(9:25)→荻田小学校正門前(9:30)→荻田駅前バス停(9:35)→三原文化会館(9:45)
- 白石・二崎コース
白石橋(9:00)→二崎公民館前(9:05)→丸勝自動車前(9:10)→福祉会館(9:25)→三原文化会館(9:40)
- 白川・片島校区、新津、尾倉コース
鋤崎バス停(8:40)→谷バス停(8:45)→山口バス停(8:50)→稲光公民館(8:55)→西部公民館(9:00)→片島菅原神社前バス停(9:05)→浄土院(9:10)→浄土院入口(9:12)→木ノ元公民館前(9:15)→猪熊公民館前(9:20)→新津踏切県道山側(9:25)→三原文化会館(9:40)

各スポーツで大活躍！更なる躍進を目指して！ 頑張れ！苅田の若きアスリート！

町内の児童・生徒たちが、各種スポーツの全国大会や九州大会などに出場するため、役場に表敬訪問に訪れました。大会では日々の練習の成果を発揮し、自らの目標に向かって頑張ってください！



所属	氏名 (敬称略)	出場する大会
① 日本空手協会 小倉南支部	澤田鷹誠 (与原小5年)	第65回小学生・中学生全国空手道選手権大会 (8/5・8/6)
	澤田真依 (与原小5年)	
② 京築 ボーイズ	荒牧雅人 (苅田中3年)	第54回日本少年野球選手権大会 (8/2～)
	細川暖人 (新津中3年)	
	中山智貴 (新津中2年)	
③ 青豊高校	待木ももこ (3年・新津中出身)	全国高等学校ダンスドリル選手権大会 (7/28～)
	小松 遥 (3年・苅田中出身)	
	佐村朋香 (3年・苅田中出身)	
	藤原愛花 (2年・苅田中出身)	
④ 京都高校	山田健太 (2年・新津中出身)	全九州高等学校体育大会 50m自由形 (7/7)
⑤ 苅田工業 高校	田中亮 (2年)	全国高等学校総合体育大会 円盤・砲丸投げ (8/2～)
	大藤康介 (3年)・大藤真衣 (1年) 森永 光 (1年)	
	大藤康介 (3年)・石川翔大 (3年) 荒金 駿 (3年)・寺崎 怜 (2年) 釘村将輝 (2年)	第39回全国高校生グレコローマンレスリング 選手権大会 (8/17～)

元日本代表 大久保さんがサッカークラブ訪問

苅田町出身で、元サッカー日本代表の大久保嘉人さんが、小学生の頃に所属した「苅田サッカースポーツ少年団」を訪問しました。大久保さんは、サッカー人生をスタートさせたグラウンドで、子どもたちと一緒に練習をしたあと、子どもたちに激励の言葉をかけていました。



第45回 苅田町民文化祭 出品作品・出演者募集

苅田町民文化祭の出演者を募集します！皆さんの作品や特技を披露してみませんか？たくさんのご参加をおまちしています！



日時 11月4日(土)・5日(日)
会場 中央公民館・三原文化会館

- 出品・出演の資格／町内に在住・在籍・在職・在学・在園する方
- 申込方法／8月25日(金)17時までに、申込書に必要事項をご記入のうえ、下記まで提出してください。
- ※申請書は三原文化会館、中央公民館、北公民館、西部公民館、小波瀬CCで配布しているほか、町のホームページからダウンロードできます。

募集内容

- 【展示部門】日本画・洋画・イラスト・彫刻・書道・篆刻・写真・華道・山野草・俳句・俳画・陶芸など
- 【ステージ部門】カラオケ、コーラス、楽器演奏、吟詠、民謡・三味線、謡曲、日舞、洋舞、フォークダンス、レクダンス、ヒップホップ、ブレイクダンスなど

●問／第45回苅田町民文化祭事務局 (生涯学習課) ☎093・434・2044

8月スタート！年に一度の健康チェック！ 各種健(検)診を受診しましょう！



各種健(検)診が8月からスタートします！下記の健(検)診の受診期間は9月までですので、できるだけ早めに受診しましょう！

受診期間 8月1日(火)～9月30日(土)
平日・土曜の午前中のみ実施 (日曜・祝日は行いません)。
成人歯科健診の受診期間は8月1日(火)～10月31日(火)。

集団健診も実施します

特定健診の集団健診を、11月16日～18日、12月3日の4日間、三原文化会館で行います。詳しくは改めてお知らせしますので、ご確認ください。

健(検)診	対象
特定健診	国民健康保険に加入している40歳～74歳の方(令和6年3月31日時点)
健康診査	社会保険未加入の生活保護受給者で、今年度40歳以上の方(令和6年3月31日時点)
肝炎検査	①今年度40歳の方 ②今年度41歳以上で過去に肝炎検査を受けたことがない方
成人歯科健診	40・45・50・60～75・81歳以上(76～80歳で後期高齢者医療保険未加入)の方
前立腺がん検診(個別)	今年度50歳以上の男性

※受診券送付対象者の方で、受診券が届かない方は下記までご連絡ください。
※受診方法や受診券送付対象者など、詳しくは広報かんだ6月25日号をご覧ください。

●問 ●特定健診／住民課 ☎093・434・1848
●健康診査・肝炎検査・成人歯科健診・前立腺がん検診(個別)／子育て・健康課 ☎093・588・1235

菟田ロータリークラブが マザーグースに活動支援金を寄贈

菟田ロータリークラブ（高城直紀会長）が6月13日、町内の小学校で絵本の読み聞かせなどを行っている「おはなし会マザーグース」に活動支援金を贈りました。この寄贈は、「読み聞かせを通じて子どもたちに本に親しんでもらいたい」との思いで同クラブが行ったもので、マザーグース代表の濱田順子さんは「ありがとうございます。これからも子どもたちに読み聞かせを楽しんでもらいたいです」と感謝の言葉を述べました。



与原小の児童がごみ収集車を見学 ごみ出しルールの大切さを学ぶ

与原小学校の4年生が6月16日、環境学習の一環としてごみ収集車を見学しました。児童たちは、ごみ収集業者の説明を受けながら、収集車がごみを圧縮する様子や荷箱の内部を見学。収集業者は「収集日が違うごみや正しく分別されていないごみがあると、収集車が壊れる原因になります。1人1人がルールを守って正しくごみを出しましょう」と話し、児童たちはごみ出しルールの大切さをしっかり学んだようでした。



子育て支援センターでサッカー体験 子どもたちが楽しいひと時を過ごす

パンジープラザにある子育て支援センターで6月17日、利用者の子どもたちが参加するサッカー体験が行われました。講師はビーチサッカーチーム「ドルソーレ行橋」に所属する2選手が務め、子どもたちは走ったり飛び跳ねたりしながら、たくさん汗をかいて笑顔でサッカーを楽しみました。参加した子どもたちの保護者は「子どもの夢中な姿が見られて良かったです」と話していました。



埼玉県在住の森 晴志さん 町と母校白川小学校に寄付

菟田町出身の森晴志さんが6月20日、「故郷に貢献したい」と、町に500万円、母校の白川小学校に20万円分の図書カードを寄付してくださいました。森さんは19歳まで地元で過ごした後、31歳で埼玉県で不動産会社を立ち上げ、現在も同県に居住されています。森さんはこの日、町長に寄付金を手渡した後、同校を訪問して6年生と対面。故郷への思いを児童に語りかけるなど、久々の母校で和やかなひと時を過ごされました。



まちの話題

KANDA TOWN TOPICS

町の観光スポットをきれいに！ 観光協会が白石海岸で清掃活動

菟田町唯一の自然海岸である白石海岸をきれいにしようと、菟田まちづくり観光協会主催の清掃活動が7月2日に行われました。清掃活動には、地元住民をはじめ、菟田町漁業協同組合、菟田港周辺に立地する企業、西日本工業大学、行政関係者など約220名が参加。この日だけで約300袋分(1トン)のごみが集められました。同協会の野中代表理事は「白石海岸の景観を守るためにこれからも活動を続けていきたい」と話しました。



社会を明るくする運動の強調月間 保護司や町長が啓発活動

7月の「社会を明るくする運動」の強調月間に合わせ、7月3日に町内で啓発活動が行われました。この運動は、犯罪や非行を犯した人の立ち直りについて考え、犯罪や非行が起きない社会をつくろうと全国で行われている運動で、今年で73回目となります。この日は、犯罪からの立ち直りを支援している保護司の皆さんや菟田町長、町職員が菟田駅や商業施設に立ち、啓発グッズを利用者に手渡して運動の大切さを訴えかけました。



まちの話題

KANDA TOWN TOPICS

町内の児童が紙灯籠の絵を製作 子どもたちの絵が夏の夜を照らす

日産自動車九州㈱が主催する紙灯籠イベント（7月24日まで）の点灯式が、7月3日に同社正門で行われました。3回目となる今回、同社はイベントを地域に根付いたものにしたいと、町内6校の小学5年生と協力して紙灯籠を制作。点灯式当日、会場には「将来の夢」や「上達したいこと」といった子どもたちの願いが描かれた紙灯籠がきれいに並べられ、会場全体が幻想的な雰囲気になりました。



楽しかったよ！4年ぶりのプール 片島小児童がスイミーで水泳授業

片島小学校の児童たちが、6月21日に菟田町民温水プール「スイミー」で水泳授業を行いました。町内の小学校では、新型コロナや渇水のため2020年から水泳授業は中止されていましたが、今年4年ぶりに再開。スイミーでの授業は、熱中症などの安全対策やインストラクター指導による授業の充実を目的に、町が今年度から試験的に取り組んでいるもので、児童たちは久しぶりの水泳授業をとっても楽しんでいるようでした。





苧田町 HP SDGs ページ

ワーク・ライフ・バランスの実現を
女性の活躍を推進する事業所を表彰

内閣府男女共同参画週間に合わせ、6月27日に苧田町女性の活躍推進優良事業者表彰の表彰式を行いました。この表彰は、女性の育成や登用、職場環境の改善など、女性の活躍を積極的に推進する事業者を苧田町が表彰し、その取り組みを広く周知し、町内における女性の活躍を一層推進することを目的として、今年から新たに始めた事業です。

この度、第1回目表彰を受けた日産自動車健康保険組合九州地区健康推進センターは、町が行う「男女共同参画出張講座」を研修に取り入れるなど積極的にワーク・ライフバランスの推進に取り組まれており、正社員の5年定着率が100%であるなど、安定して働き続けることができる職場となっています。

同センターの後藤総括は、苧田町の事業所に所属

しながら、横浜の日産自動車本社にて実習勤務を行うなど、経験や仕事の幅を広げ、仕事と家事、育児を並行して行っており、「女性だから転勤はできない。仕事の幅が広がらない。ではなく、女性が子育て中でも活躍できる環境を整備することにより、女性の活躍の場を広げることができる職場です」と話していました。

町は、こうした取り組みを積極的に支援し、町内外に広めることにより、SDGsのゴール5「ジェンダー平等を実現しよう」につなげていきます。



管理栄養士のおうちレシピ そうめん de お好み焼き



「そうめん」を使った夏にピッタリのアレンジレシピです。材料に使った夏野菜のズッキーニは、むくみや高血圧の予防になる「カリウム」が多く含まれており、風邪予防や疲労回復にもつながる「ビタミンC」も摂れる野菜です。ズッキーニの皮は意外と柔らかく食べやすく、栄養がたくさんあるので、ぜひ皮ごと調理して食べてみてください。

作り方

- ①そうめんは袋に書いてある時間通り湯がく。ザルに上げ、水気を切ったあと、一口大にざく切りする。
- ②キャベツとズッキーニは、千切りにカットする。コーンは、生の場合は芯から粒をそぎ落として使用し、缶詰の場合は水気を切って使用する。
- ③大きめのボウルに、①と②、すりおろした長芋、Aの調味料を入れ、よく混ぜ合わせる。
- ④フライパンにサラダ油大さじ1/2を入れて中火で熱し、③の生地を広げ、その上に豚バラを広げて乗せて焼く。
- ⑤両面がカリッとなるまで、こんがり焼き上げた後、お皿に乗せ、Bの調味料をかけてできあがり。

材料 (2人分)

そうめん 2束、キャベツ 100g、ズッキーニ 1/2本、コーン(粒) 60g、すりおろした長芋 大さじ2、豚バラ肉(薄切り) 2枚
A: 片栗粉 大さじ2、顆粒和風だし 小さじ1
B: お好みソース 大さじ2、マヨネーズ 大さじ2、青のり 適量

1人分 栄養素
▶エネルギー 485kcal ▶塩分 4.0g
▶たんぱく質 12.8g ▶食物繊維 4.1g

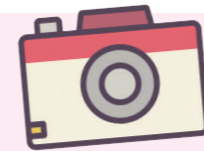

すこやか写真館

7月生



池田 陽大ちゃん (22日)

お誕生日おめでとう♡これからもかわいい笑顔でみんなを癒してね♡だいすきだよ!



竹田 昊矢ちゃん (19日)

誕生日おめでとう♡これから可愛い笑顔でたくさん一緒に思い出作っていきましょう♡



原田 紘杜ちゃん (14日)

ひろくん、お誕生日おめでとう♡これからもたくさん笑顔を見せてね!

9月生の写真募集中

満1歳の赤ちゃんの名前・誕生日、保護者の住所・連絡先、メッセージ(30字程度)を添えて、8月25日(金)までにご応募ください。



●問/企画課 ☎093・434・1921
スマホからの応募はQRコードからが便利です。

子育てに関するお知らせ



児童扶養手当の現況届

児童扶養手当対象者の方は、現況届の提出が必要です。必ず期限内に手続きを行ってください。

なお、手続きの際は7月末発送予定の「お知らせ」を必ず持参してください。

※手続きがお済みでない場合は、11月分以降の手当の支給が停止され、受給資格がないまま無届で手当を受給している場合、手当金額を一括で返還していただきます。

※住所を変更した場合や公的年金を受給できるようになった場合などは届出が必要です。

ひとり親家庭等医療証の更新

現在お持ちの「ひとり親家庭等医療証」の有効期限は9月30日です。下記の期間で新しい医療証の更新手続きを行いますので、健康保険証をご持参のうえ、子育て・健康課へお越しください。

※持参品などは、7月末発送予定の「お知らせ」でご確認ください。

■受付期間/8月1日(※)～25日(金) 8:30～17:15
下記の日程で夜間・休日受付も行います。ご希望の方は、子育て・健康課に予約をしてください。

- ・夜間受付/8月16日(※) 20:00まで
- ・休日受付/8月20日(※) 9:00～12:00

第3子以降の保育料補助制度

中学生以下の児童を3人以上扶養している保護者に、第3子以降の児童にかかる保育料の補助を行います。対象の方は手続きを行ってください。

■対象/①～③のすべてに該当する世帯

- ①町内在住。
- ②中学生以下の児童を3人以上扶養しており、そのうち第3子以降の児童が認可保育所または届出保育施設に通園している(下表参照)。
- ③保育料・町税の滞納がない。

例1	第1子:中学生①	
	第2子:小学生②	
	第3子:園児③	該当
	第4子:園児④	該当
例2	第1子:高校生	義務教育外
	第2子:中学生①	
	第3子:小学生②	
	第4子:園児③	該当

■申込/申請書子育て・健康課にご提出ください。
※申請書は認可保育所を通じて配布します。届出保育施設に入園している方は子育て・健康課で配布しますので8月16日(※)までに窓口にお越しください。

●問/子育て・健康課 ☎093・588・1036

人物重視

福岡県苅田町職員採用試験

苅田の未来を 作るのはキミだ



令和5年度 苅田町職員募集概要

受付期間 **7月10日(月)～8月15日(火)** 受付時間は 平日 8:30～17:15

一次試験 **9月17日(日)**
会場／西日本工業大学

採用区分・採用予定人数

試験区分	採用予定人数
行政職 (大卒程度)	3名程度
技術職 (土木)	1名程度
障がい者を対象とする一般事務	1名程度
消防職	1名程度

※試験日程や会場は変更になる場合があります。
※職務の概要や受験資格など、詳しくは苅田町ホームページをご覧ください。

お申し込みは
WEBから！

パソコン、タブレット端末、スマートフォン等の電子端末から町ホームページにアクセスしてください。

※電子申請ができない場合は、持参または郵送でお申込みください。詳細は苅田町採用試験情報ページに掲載されている試験要綱をご覧ください。



採用試験に関するご不明な点はお問い合わせください。 ●問／総務課 人事担当 ☎ 093・434・1861