

苅田町オリジナルの
SDGsロゴマークが完成



**KANDA
SDGs**

人を 苅田を 地球を 想う
～ 今こそ行動 SDGs ～

p.4

証明書発行手数料を減額

コンビニと白川出張所での発行がお得に！

p.5

歯の健康を考えよう！

門司歯科医院の先生にインタビュー

苅田町公式 LINE アカウント
登録人数 6500 人突破しました！

LINE まずは
友だち登録



令和5年 消防出初式 開催

新春恒例の苅田町消防出初式が、1月15日に役場駐車場で開催されました。式典では、長年にわたり地域の消防・防災活動に取り組んでいる消防団員の皆さんへ表彰が行われたほか、閉式後には消防団による模範ポンプ車操作が披露されました。

※新型コロナウイルス感染拡大防止のため、例年行われている分列行進や祝賀放水は実施していません。



令和5年消防団員表彰受賞者（敬称略）

福岡県知事表彰				福岡県消防協会長表彰			
永年勤続章 (20年)	第3分団	班長	立山 健司	永年勤続章 (15年)	第6分団	班長	小園 俊輔
	第4分団	班長	沖永 稔		第4分団	団員	増田 康樹
福岡県消防協会長表彰				永年勤続章 (10年)	第2分団	部長	山本 行佑
優良消防団員	第1分団	団員	佐藤 大和		第1分団	班長	渡邊 恭平
	第2分団	班長	加藤 毅		第3分団	班長	石村 修二
	第5分団	団員	中村 博貴		第5分団	班長	赤藤 健
	第5分団	団員	竹田 裕司		第6分団	班長	宮田 和也
第5分団	団員	西野 倫光	第1分団		団員	平山 直樹	
永年勤続章 (35年)	副団長	-	岩田 孝秀	第1分団	団員	平原 誠	
永年勤続章 (30年)	第3分団	副分団長	元山 春彦	第5分団	団員	西本 輝人	
永年勤続章 (20年)	第3分団	班長	立山 健司	第6分団	団員	堀内 良明	
	第4分団	班長	沖永 稔	親子表彰	第3分団	分団長	牧 裕人
永年勤続章 (15年)	第6分団	副分団長	飯田 真二		第3分団	団員	牧 弘一
	第1分団	部長	渡邊 修	苅田町長感謝状			
	第5分団	部長	井上 栄治	優良消防団員	第1分団	団員	佐藤 大和
	第4分団	班長	沖永 将弘		第2分団	班長	加藤 毅
	第5分団	班長	山口 康幸		第5分団	団員	中村 博貴
	第5分団	班長	西本 琢磨		第5分団	団員	竹田 裕司
第6分団	班長	中野 健一	第5分団	団員	西野 倫光		

消防団員を募集中です！

普段は仕事や学業をしながら、災害発生時などに地域で消防・防災活動を行う消防団員を募集しています。地域のために活動したい方、ぜひ下記までご応募ください！（詳しくはQRコードへ）。

■入団資格／町内在住または在勤の18歳以上の方。
※年額報酬や訓練などに出勤した際の手当もあります。



消防団第3分団の消防車もリニューアル！

●問・消防団加入申込み／苅田町 消防本部 ☎ 093・434・0119

苅田町オリジナルのSDGsロゴマークを官学連携で製作しました！



SDGsに親しみを 感じられるロゴマーク

SDGs達成のためには、私たち一人ひとりがSDGsを身近に感じ、自分事として考えることが重要です。そこで、町民の皆さんがSDGsにより親しみを感ぜられるように、西日本工業大学と連携し、苅田町独自のSDGsロゴマークを製作しました。ロゴマークは、町のシンボルである「クスノキ」をモチーフとすることで、町民の皆さんに親しまれながら、SDGsの取組みが地域に根付く様子を表現しています。また、SDGs17色の葉が舞っている様子には、「SDGsの輪が未来まで広がり続けてほしい」という思いが込められています。このロゴマークとともに、苅田町にSDGsの輪が広がり続けるよう、町の様々な施策に活用していきます。

町と大学のパートナーシップでロゴマークを製作

ロゴマークのデザインを担当したのは、西日本工業大学デザイン学部の皆さん。SDGs達成に向けた町の想いを、見事にデザインで表現してくれました。今回の町と大学の官学連携は、まさに「パートナーシップで目標を達成しよう」というSDGs17番目のゴールに該当したものです。苅田町は今後も、企業や地域団体、学校などと連携しながら、より住みやすいまちづくりを目指していきます。

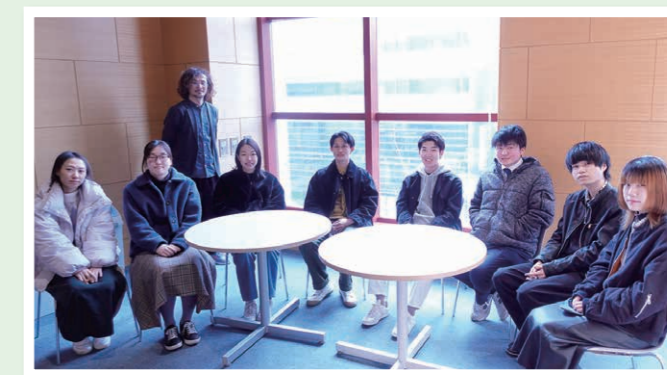

町のSDGs事業に関するお問い合わせ

●問／企画課 企画推進担当 ☎ 093・588・1006

町のSDGs事業の情報は、町ホームページにも掲載していますのでご覧ください。





門司歯科医院
門司 靖廣 先生

歯の健康について 先生にお話を聞きました！

苅田町では例年、歯の健康について考える「歯科講演会」を開催していますが、今年も新型コロナウイルスの影響で開催できなかったため、町内で歯科医院を開院している門司先生にお話を伺いました。

Profile / 門司歯科医院を平成8年に開業。京都歯科医師会理事、福岡県歯科医師会理事を経て、現在、介護保険認定委員、町障がい者自立支援給付認定審査委員、町高齢者福祉施策推進委員会委員など、様々な分野で活躍。

■ 門司歯科医院 / 苅田町新津 1392-4 ☎ 0930・22・7974

● 認知症の現状

高齢化の進展とともに、認知症患者数も増加しています。2025年には65歳以上の高齢者の18・5%、約675万人が認知症になると予測されています。ピンとこない数字ですがこれを「がん」と比較してみてください。「がん」は新たに診断される人が年間約100万人、亡くなる方が年間約30万人です。この数字を見ても、認知症がとも身近な疾患になってきていることがお分かりになると思います。

● 認知症の予防 3つのカギ

残念ながら、今のところ認知症治療薬は開発されていません。ですから私たちはできるだけ認知症にならないような対策を練る必要があります。認知症は日々の生活を見直すことが予防へとつながることをご存知でしょうか。認知症を予防するための3つのカギは、
① 食事・② 運動・③ 社会活動です。

● 「歯科」は「食べる」の専門家

食事の内容や栄養面については管理栄養士さんにお任せするとして、「食べる」という口の運動につ

4月1日 (土)から 各種証明書の発行は コンビニと白川出張所がお得です！

苅田町では、マイナンバーカードを利用して、全国のコンビニなどのマルチコピー機から住民票の写しなどの各種証明書が取得できるサービスを行っていますが、コンビニ交付の利用促進と町民サービス向上のため、令和5年4月1日～令和10年3月31日の期間、コンビニ交付と白川出張所窓口での証明書発行手数料を減額します。



証明書	手数料		白川出張所窓口で減額となる場合
	役場住民課	コンビニ・白川出張所	
住民票の写し	300円	200円	窓口に来た方本人と同世帯の住民票 ※委任状が必要な場合は対象外
印鑑登録証明書	300円	200円	窓口に来た方本人の証明書のみ ※別に印鑑登録証が必要
戸籍謄本・抄本	450円	350円	現在の戸籍に在籍している方 ※直系でも現在戸籍に記載がない、または記載があっても除籍であれば対象外
戸籍の附票	300円	200円	

発行するときに
必要な物・要件

- コンビニ交付 / マイナンバーカード (利用者証電子証明書が搭載されたもの)
- 白川出張所窓口 / 申請書を記入して、顔写真付きマイナンバーカードを提示

● 問 / 住民課 ☎ 093・434・1833

若者の期日前投票立会人を募集中です！

苅田町選挙管理委員会では、広く若い世代の皆さんに選挙をもっと身近なものに感じていただくために、18歳～29歳の方を対象に期日前投票所投票立会人を募集します。



- 主な仕事 / 期日前投票所で、投票や投票事務が公正かつ適正に行われるように立ち会うことを主な業務としています。選挙制度などに関する詳しい知識は特に必要ありません。選任後に主な仕事内容を説明したものをお渡ししますのでご確認ください。
- 応募資格 / 町内在住の選挙権をもつ満18歳～29歳の方
- 従事する日 / 福岡県議会議員一般選挙の期日前投票期間中 (4月1日～8日) のうちいずれかの日です。応募締切日後に、こちらからご都合を確認します。

- 勤務時間 / 8:30～20:00
- 報酬 / 日額9,600円 (源泉徴収あり)
※別途交通費等の支給あり (一律2,200円)
- 申込み / 3月6日⑩までに、「投票立会人登録申請書」を選挙管理委員会まで持参または郵送で提出してください。申請書は町ホームページからダウンロードできます。

<https://www.town.kanda.lg.jp/var/rev0/0012/7013/123127124753.pdf>



● 問・申込み / 苅田町選挙管理委員会
☎ 093・434・1967

いては歯科医師の出番です。最新の研究から、食べるという物を噛むという運動が、同時に脳を刺激するという事が分かってきました。神奈川県歯科大学の研究結果では、残っている歯の数が20本以上ある人と比べて、歯がなく、入れ歯も入れていない人の認知症リスクは1・9倍。良く噛んで食べることができる人に対して、あまり噛めない人の認知症リスクは、1・5倍と高くなっています。

また東北大学が行った研究では、残っている歯の数と認知症との関連性を見ることができました。健康な人では平均14・9本の歯が残っていたのに対し、認知症の疑いのある人では9・4本と明らかに差が見られます。また、残っている歯が少ないほど、記憶や学習能力に関わる海馬や、意志や思考の機能を司る前頭葉の容積などが少なくなっていた事がわかりました。この結果から、歯がなくなると、脳が刺激されなくなり、脳の働きに影響を与えてしまうという事が判明したのです。

● 噛めなければ転倒リスクも

さらに残存歯の数は、転倒と関係することも判明しています。過去1年間に転倒経験のない65歳以上を対象とした調査では、19本以下で義歯を入れている人は、20本以上の人より転倒リスクが2・5倍高くなる事が示されています。19本以下でも義歯を使用している場合の転倒リスクは1・36倍で、義歯によってリスクが約半分に低下、噛み合わせは、体全体の動きやバランスに関係することで、高齢者の転倒を左右する条件のひとつと考えられます。

● 最後まで美味しく食べて元気に過ごしましょう

食事を楽しむのに必要な歯の数はおおよそ20本以上とされています。厚生労働省や日本歯科医師会では、平成元年より80歳で20本の歯を維持する8020運動を進めてきました。その成果は着実に上がっており、平成31年の歯科疾患実態調査では、8020達成者が50%を超えてきました。今後さらなる向上を目指していきましょう。

新型コロナウイルス ワクチン接種情報

ワクチン接種に関する情報は、広報かんだのほか、町ホームページ、町公式LINE、KBCテレビ「dボタン広報誌」にて随時お知らせしますので、ご確認ください。



新型コロナワクチン接種の実施は、令和5年3月31日までとされていましたが、現在、4月以降の接種実施について、接種対象も含め国において検討されている状況です。

4月以降のコロナワクチン接種の実施の有無に関わらず、接種を希望される方は、3月中の接種をお願いします。

12歳以上の方の初回接種(1・2回目)

12歳以上の方の1回目接種は、3月は実施しません。2回目接種を希望される方で、1回目から3週間経過した方は、下記の日程で接種ができます。

■接種日程(2回目接種) / 3月18日(土) 14:00

■接種間隔 / 1回目から3週間以上

オミクロン株対応ワクチン接種

オミクロン株対応ワクチン接種は、下記の日程で実施予定です。初回接種を終了した12歳以上の方で、オミクロン株対応ワクチン接種を希望される方は、早めの接種をご検討ください。

■接種日程 /

① 3月11日(土) 15:00・15:30

② 3月18日(土) 14:00・14:30

※接種は30分間隔で行います。

■接種間隔 / 前回の接種から3か月以上

■接種券 / 対象者の方にはすでに接種券を発行しています。3回目以降の接種券でオミクロン株対応ワクチンが1人につき1回限り接種できます。

※転入や紛失などで、苅田町の接種券がお手元ない方は再発行の手続きが必要です。

小児用・乳幼児用ワクチン接種

小児用・乳幼児用ワクチン接種(小児1～3回目、乳幼児1～3回目)は、下記の日程で実施予定です。

■接種日程 / 3月11日(土) 14:00・14:30

※接種は30分間隔で行います。

■接種間隔 /

接種回数	接種間隔
小児2回目	1回目から3週間以上
小児3回目	2回目から5か月以上
乳幼児2回目	1回目から3週間以上
乳幼児3回目	2回目から8週間以上

■接種券 / 対象者(令和4年9月12日までに生まれた方)の方には接種券を発行しています。

すでにお持ちの接種券で、接種時の年齢に応じて「12歳以上用」、「小児用・乳幼児用」のワクチンが接種できます。

※転入や紛失などで苅田町の接種券がお手元ない方は再発行の手続きが必要です。

■ご注意 / 3月11日(土)に「小児1回目」または「乳幼児の1・2回目」の接種を受ける方の次回以降の日程については、4月以降のワクチン接種の詳細決定後に、実施の有無も含め個別にご案内します。

ワクチン接種に関する
電話受付・問い合わせ先
(QRコードは苅田町HP)

●予約専用ダイヤル ☎ 0120・502・775

●相談コールセンター ☎ 093・967・3056

受付時間 / 9時～17時(祝日を除く平日のみ)



交通事故のない安全なまちへ！ 交通安全指導員を募集しています！

悲しい事故を防止するために、日々活躍する人がいることをご存じですか？子どもたちや地域の安全を守る「交通安全指導員」について紹介します。

交通安全指導員とは？

子どもたちや地域の人に親しまれながら、交通安全指導を行うボランティアです。日頃は制服を着て、児童・生徒の登校時間に通学路の交差点付近で、安全に登校できるよう活動しています(活動内容は町HPをご覧ください)。



交通安全指導員になるには？

特別な資格は必要ありません。20歳以上の町内在住・勤務の方で、交通安全の指導に興味のある方は誰でも応募可能です。関心のある方はお問い合わせください。

任期など

■任期 / 委嘱の日から2年間(再任可)

■報酬 / 年額36,000円

※制服・付属品は無償貸与します。

※業務中の事故等は町が加入する保険から補償されます。

●問 / 総務課 危機管理室 ☎ 093・588・1037

交通安全指導員インタビュー

Q.指導員になったきっかけは？

息子が小学生のとき集団登校の引率を4年間ほど続けていたら、現役の交通安全指導員さんから声をかけていただきました。

Q.やりがいを感じる時は？

児童の無事故記録が年々更新される時や通学路の危険箇所を提案し、改善されたときです。

Q.町民の皆さんにメッセージを

朝、少しの時間を使って、交通安全指導員として大切な子どもたちを守りませんか？入会をお待ちしております。

活動内容はQRコードから町HPをご覧ください！



苅田町交通安全指導員会 会長
小笠 正則 さん

令和5年度 福祉タクシー券を交付します



在宅の重度障がい者の方へ福祉タクシー券、コミュニティバス回数券を交付します。

■対象 / ①②③いずれかの手帳をお持ちの方で、自動車税(軽自動車含む)減免を受けていない在宅かつ町民税所得割非課税の方

①身体障害者手帳1級・2級

②療育手帳A

③精神障害者保健福祉手帳1級

■申請に必要なもの / ①②③の該当する手帳、印鑑(認め)

交付場所	交付日
福祉課 障がい福祉担当	4月3日(月)～ 8:30～17:00 ※12:00～13:00と(土)日(祝)を除く
北公民館 スタディールーム	3月24日(金) 9:30～11:00 ※北公民館での交付はこの日のみ
小波瀬CC 1階会議室	3月27日(月) 9:30～11:00 ※小波瀬CCでの交付はこの日のみ
西部公民館 工芸室	3月28日(火) 9:30～11:00 ※西部公民館での交付はこの日のみ

※コミュニティバス回数券(7枚つづり)1冊と福祉タクシー券1枚を4月末までに限り交換交付できます。

●問 / 福祉課 障がい福祉担当 ☎ 093・434・1039

\ 苅田町からの / お知らせ

新型コロナウイルス感染症の影響で掲載内容が変更となる場合があります。

1月の人の動き		1月のごみの量	
人口	37,722 (+6)	燃やせるごみ	857t
男性	19,466 (±0)	資源ごみ	43t
女性	18,256 (+6)	燃やせないごみ	21t
世帯	18,604 (+15)	その他のごみ	35t
() 内は前月比		合計	956t
			1日1人当たり排出量 818g

お知らせの見方 **日** 日時 **期** 期間 **場** 場所 **内** 内容 **対** 対象
資 資格 **定** 定員 **費** 費用 **持** 持参品 **申** 申込 **問** 問合せ先
 ※費用・申込方法の記載がない場合は、それぞれ無料、申込み不要です。

町の最新情報はこちらから
 苅田町ホームページ
www.town.kanda.lg.jp



お知らせ

旧小波瀬交番売却について

旧小波瀬交番を売却します。詳細は下記までお問い合わせください。



【所在地】 苅田町与原3丁目3番5
 【地目】 宅地 【面積】 353.40㎡
 【詳細情報】

- ①地積/土地 353.40㎡
建物 93.72㎡
- ②用途地域/商業地域
- ③建ぺい率/80 ④容積率/400
- ⑤防火の区域/準防火地域

※上下水整備済(受益者負担金支払い済み。宅内下水工事は未整備)
 【売却について】 物件の売却は入札で行い、実際に入札にかかる場合は別に公示を行います。
 なお、購入の意思を示してから実際に入札が行われるまで6ヶ月程度かかる場合があります。
 ※建物込みで希望の方は4月28日☎までに下記へご連絡ください。
問 財政課 ☎ 093・434・1864

オンラインで転出届を提出できるようになりました

2月6日から、マイナポータルを通じたオンラインで、転出届の提出ができるようになりました。このサービスを利用する方は、転出にあたり町役場への来庁が原則不要となります。

対 電子証明書が有効なマイナンバーカードをお持ちの方で、日本国内での引越しをする方
 ※ご自身単身の引越しの他、ご自身と同一世帯員、ご自身以外の世帯員の方の引越しでも利用可能。
 ※マイナポータルを通じて転出した後は、転入先市区町村の窓口で転入届等の手続きが必要です。

問 マイナンバー総合フリーダイヤル ☎ 0120・95・0178
 ※平日9:30～20:00(土日祝日は17:30まで)

軽自動車税(種別割)に関するお知らせ

軽自動車税(種別割)は、毎年4月1日に原動機付自転車、軽自動車、小型特殊自動車、二輪の小型自動車の所有者に課されます。**廃車や名義変更の手続きが4月1日を過ぎてしまうと、1年間分の税金を支払うことになります。**

変更があった場合は、必ず3月末までに手続きしてください。

また、トラクターやコンバイン等の農耕作業用の乗用装置が付いた小型特殊自動車は、公道走行の有無に関わらず軽自動車税の課税対象です。所有していれば、申告と納税の義務があります。新しく取得、または現在お持ちの農耕作業用の小型特殊自動車で、ナンバープレートが付いていないものがありましたら、すみやかに登録の手続きをして、ナンバープレートの交付を受けてください。

問 税務課 ☎ 093・434・1115

資源回収助成金(後期)交付申請のお知らせ

資源回収を実施した登録団体は環境課までご申請ください。
【助成対象資源物】 新聞紙、雑誌類、段ボール、せんい(古布)類
【助成額】 いずれも1kg当たり9円
 ※合計額の100円未満は切捨
【申請期間】 3月1日☎～31日☎
【提出書類】 ①資源回収助成金交付申請書 ②資源回収実績報告書
 ※受付後、助成金の交付(振込)まで3週間ほどかかります。3月中の交付を希望する団体は3月10日☎までにご申請ください。
問 環境課 ☎ 093・434・1834

一般車両での農道の通行は極力お控えください

田畑に隣接している農道(里道)は、原則として農業用の道となっています。一般車両の通行は事故等の原因になりかねません。また、道路の構造も一般車両を考慮した構造になっていませんので、通行は極力控えていただくようお願いいたします。

【農道と町道の違い】

農道/農業の振興を図る地域において受益地を特定し、ほ場からの農産物の搬出・出荷や市場への輸送など、農業利用を主目的に整備される道路。
 町道/市街地や住民の居住区域及び社会経済上の拠点地域を結び、便益者不特定の産業道路かつ生活道路。

問 建設課 ☎ 093・434・1860

インフルエンザ予防接種費用の補助は2月28日まで!

対象の方で接種をご希望の方は、早急に医療機関にご予約のうえ、接種をお願いします。

対費 ①妊婦・6ヶ月～18歳：1回目1,600円、2回目1600円
 ※2回目は生後6か月～13歳未満
 ②65歳以上または60～65歳未満で心臓・腎臓・呼吸器の機能に障がいがあり身の回りの生活を極度に制限される方等：1200円
 ※生活保護受給者は無料

【償還払い】 指定医療機関以外で接種した場合は償還払いを行いますので、3月31日☎までに下記までご申請ください。
 詳しくは広報かんだ9月25日号または町ホームページをご覧ください。

問 申 パンジープラザ ☎ 093・436・5115

第2期 麻しん・風しん混合(MR) 予防接種未接種の方へ

下記に該当するお子さんは「第2期麻しん・風しん混合(MR) 予防接種」を3月31日☎まで無料で接種できます。対象期間が過ぎると有料となるので早めの接種をお勧めします。

対 平成28年4月2日～平成29年4月1日生(年長クラス)

持 親子(母子)健康手帳、予診票
 ※予診票は対象者に6月に郵送しています。紛失した場合は医療機関にお問い合わせください。
 ※接種できる町内医療機関は広報かんだ1月25日号11ページまたは町ホームページをご確認ください。

問 パンジープラザ ☎ 093・436・5115



スターフライヤー社航空券株主優待券利用者募集の結果

厳正な抽選の結果、357人の応募者から当選者300人を決定しました。当選者には優待券を同封した封書、落選者には返信用ハガキを1月27日☎に郵送しています。
 優待券ご利用の際は、新型コロナウイルス感染予防対策のご協力をお願いいたします。

問 企画課 ☎ 093・588・1006

西部公民館 おうちダイエット大作戦!

北公民館・中央公民館で好評の「おうちダイエット大作戦!」を西部公民館でも展開します。「おうちの中はスッキリ!他の誰かは有効活用できる!」というリユース(再利用)活動です。持参していただいた物は館内に

展示し、必要な方はいつでも無料で持ち帰れます。

申 再利用できる物を公民館に持参して、申込用紙にご記入ください。(平日9:00～17:00)

【注意点】 サイズは縦40cm横40cm以内に収まるもの。飲食物や金銭にかかわるもの(商品券など)の持ち込み不可。

問 申 西部公民館 ☎ 0930・23・8100

3月18日は睡眠の日「眠り」について考えましょう!

3月18日☎は春の「睡眠の日」、「睡眠の日」の前後1週間(3/11☎～3/25☎)は「睡眠健康週間」です。私たちは人生の3分の1を眠って過ごします。

この機会に、最も身近な生活習慣である睡眠にもっと目を向けてみませんか?詳しくは町ホームページをご覧ください。
問 子育て・健康課 ☎ 093・588・1235



自粛生活&寒さで運動不足の方!「気軽に気楽に運動体験!」

健康増進室には健康運動指導士が常駐し、運動の目的や身体の状態に合わせた安全で効果的な運動メニューをご提案しています。「どんな運動ができるの?」「運動機器を使うのは不安」という方は、ぜひ1回30分程度で気軽に運動体験してみませんか?

日 3月中であれば、いつからでも開始できます

対 過去に健康増進室の利用がない30歳以上の町民(先着10名)

費 無料
問 パンジープラザ健康増進室 ☎ 093・436・5017
 ※☎☎☎☎は受付不可

お知らせ

行橋税務署からのお知らせ 確定申告はお早めに！

行橋税務署での確定申告は、期限間際（3月15日※）は大変込み合いますので、会場へはお早目のご来場をお願いします。

※来場の際は整理券が必要です。整理券は国税庁LINE友達追加することで簡単に取得できます（QRコード）。



問 確定申告テレホンセンター
☎ 0930・23・0580

子育て

第3子以降の児童にかかる 保育料補助制度（後期）

中学生以下の児童を3人以上扶養している保護者に対して、第3子以降の児童にかかる保育料について補助金を交付しています。対象の方はご申請ください（前期に申請した方は再度申請は不要です）。

対 下記の①②に該当する世帯
①町内在住で、中学生以下の児童を3人以上扶養しており、そのうち第3子以降の児童が認可保育所または届出保育施設に通園している。

②保育料・町税の滞納がない。
申 3月17日☎までに、申請書を下記まで提出してください。※申請書は認可保育所を通じて配布します。届出保育施設に入園している方は下記で配布しますので窓口にお越しください。

問 申 子育て・健康課
☎ 093・588・1036

募集

農業技術指導員募集

【雇用期間】 4月1日～令和6年3月31日

【募集人員】 1名

【勤務日数】 月17日勤務

【勤務時間】 8:30～17:15

【賃金等】 月額172,590円

※各種保険・手当等は法や町の規定による。通勤手当は通勤距離2km以上で距離に応じて支給。

【業務内容】 農業技術指導業務

【勤務場所】 苅田町役場農政課

【応募資格】 普通自動車免許（AT限定不可）をお持ちの方、パソコン入力（エクセル、ワード等）のできる方、農業の技術部門経験者（農業改良普及員資格取得者及びそれに準ずる方）

【応募方法】 3月10日☎まで以下記まで履歴書を持参または郵送してください。

※ハローワークの紹介状が必要

【試験】 面接（日時は後日連絡）

問 申 農政課

☎ 093・434・1893

松山土砂処分場管理職員募集

【雇用期間】 5月1日～令和6年3月31日

【募集人員】 2名程度

【勤務日数】 月10日程度

【勤務時間】 8:30～17:15

【賃金等】 月額7,150円

※各種保険・手当等は法や町の規定による。通勤手当は通勤距離2km以上で距離に応じて支給。

【業務内容】 土砂処分場管理（土砂受入状況確認、産業廃棄物混入

のチェック、場内及び場外水路見廻り、草刈等その他管理業務）
【勤務場所】 松山土砂処分場（苅田町大字苅田1118番地59）
【応募方法】 3月31日☎まで以下記へ履歴書を持参または郵送してください。

※ハローワークの紹介状が必要

【試験】 面接（日時は後日連絡）

問 申 建設課

☎ 093・588・1031

会計年度任用職員など募集の お知らせ（上下水道課）

①浄水場会計年度任用職員

【雇用期間】 4月1日～令和6年3月31日（必要に応じ継続有り）

【募集人員】 1名

【勤務時間】 8時間（3交替）

【賃金】 日額8,070円

【業務内容】 浄水場運転業務ほか

【勤務場所】 二崎・南原浄水場

【応募資格】 普通自動車免許（AT限定不可）をお持ちの方、パソコン入力（エクセル、ワード等）のできる方

・・・・・・・・・・・・・・・・

②南原浄水場・井口池等警備 業務委託者

【委託期間】 4月1日～令和6年3月31日

【募集人員】 1名（草刈機の取扱ができる方）

【勤務日数】 月15日程度

【勤務時間】 7:00～17:00（池の巡視、3回以上）、日没後（池の巡視、1回以上）

【委託料】 日額7,900円

【業務内容】 井ノ口池等の警備業務、草刈業務ほか

【勤務場所】 南原浄水場

・・・・・・・・・・・・・・・・

③水道メーター検針員

【委託期間】 4月1日～令和6年3月31日（1年毎に更新）

【募集人員】 1名（町内在住で独立の生計を営んでおり、管理者が必要と認める条件を備えていること）
【委託料（税込）】 検針件数1件につき66円（口径75mm以上は1件につき660円）

※件数は1400件程度の予定。

【業務内容】 検針用スマホを使用した水道メーターの検針業務、検針事務に付随する事務（無届使用の発見など）

・・・・・・・・・・・・・・・・

▼①～③共通

【応募方法】 3月10日☎まで以下記まで履歴書を持参または郵送してください。

【試験】 面接（3月17日☎予定・詳細後日連絡）

問 申 上下水道課

☎ 093・434・1989

苅田町管理栄養士募集

【雇用期間】 4月1日～令和6年3月31日

【募集人員】 1名

【勤務時間】 平日9:00～17:00

土・日・祝日、年末年始休み

【賃金等】 月額207,200円

※各種保険・手当等は法や町の規定による。通勤手当は通勤距離2km以上で距離に応じて支給。

【業務内容】 栄養相談・指導業務（乳幼児健診時栄養指導）、食生活改善推進事業への指導・支援など

【勤務場所】 パンジープラザ

【応募資格】 管理栄養士資格・普通自動車運転免許証（AT可）をお持ちの方、パソコン入力（ワード・エクセル）のできる方

【応募方法】 3月9日☎17:00まで以下記へ履歴書を持参または郵送してください。

※ハローワークの紹介状が必要

【試験】 面接（日時は後日連絡）

問 申 パンジープラザ
☎ 093・436・5115

行橋京都休日・夜間急患 センター パート看護師 募集

【雇用期間】 試用期間後に本採用となります。

試用期間／2月1日～4月30日
※採用開始期間は変更可能
本採用期間／試用期間終了後～令和6年3月31日

【募集人員】 若干名

【勤務日数】 ①②③を中心に月4回程度（相談可）

【勤務時間】 変形労働時間制

① 9:00～18:00 ② 19:00～翌9:00 ③ 19:00～23:00

【賃金】 時間額1,400円

※お盆・年末年始などは特別勤務手当あり。

【業務内容】 行橋京都休日・夜間急患センター内での看護業務

【勤務場所】 行橋市東大橋2-9-1

【応募資格】 看護師資格をお持ちの方

【応募方法】 3月20日☎までセンターまでご連絡ください。その際に面接日時を決定します。

【試験】 面接（面接の際に看護師免許証と履歴書の写しを持参してください）

問 申 行橋京都休日・夜間急患センター
☎ 0930・26・1399

パパと子どもの チャレンジ料理教室参加者募集

パパと子どもで、災害の時にも作れる料理にチャレンジしてみませんか？もちろんママの参加もOKです！アドバイザーは管理栄養士の西博美さんです。

日 3月25日☎10:00～

場 パンジープラザ

対 町内に住む小学生以上のお子

さんと保護者（託児あり）

定 5組 費 無料

持 エプロン、三角巾、ハンドタオル、筆記用具

申 3月17日☎まで、FAXまたは電話で、氏名（ふりがな）、年代、郵便番号・住所、電話番号、参加人数、託児の有無を、下記までお伝えください。

問 申 住民課 人権男女共同参画室
☎ 093・434・1958

FAX 093・436・3014

シルバースマホ教室 受講生募集

スマホの基本操作や日常に役に立つLINEアプリの使い方を一緒に学びませんか？

対 3月2・9・16・23日（毎回☎・全4回）13:30～14:30

場 総合福祉会館 定 6名（先着順）
費 2,000円（4回分・テキスト代）

対 概ね60歳以上（苅田町在住）
申 3月1日☎まで

持 スマホ、筆記用具、飲み物、スリッパ

問 苅田町シルバー人材センター
☎ 093・435・3221

令和5年度から県営住宅の 募集や入居要件が変わります

詳しくは、福岡県住宅供給公社のホームページをご覧ください。

【変更内容】

①抽選募集回数を年4回に増加（6・9・12・3月）

②常時募集団地を61団地に拡大

③単身入居可能住宅に60歳未満の単身者も入居可能

④常時募集団地にある一般世帯向け住宅に単身者も入居可能

問 県住宅供給公社

☎ 092・781・8029



消防本部からお知らせ

●問/ 苅田町消防本部
☎ 093・434・0119

令和5年 防火標語コンクール入賞作品

苅田町防災協会では、家庭などで防火について考えていただくことを目的に、町内小学校3・4年生を対象に防火標語を募集しました。厳正な審査の結果、入賞作品は次のとおりとなりました(敬称略)。

【最優秀賞】もう一度 家族とかくにん 火の用心
白川小4年 吉岡 愛莉

【優秀賞】
「消したよ」と決めつけしないで 火のかくにん 馬場小4年 瀧川 和花
気をつけて ホコリのかぶった コンセント 南原小4年 廣田 佳穂
火はけした? みんなでかくにん よし行こう 馬場小3年 大川 奏
おるすばん 火のもとにかくにん 気をつけて 与原小3年 井上 紗良
けしたかな じぶんをうたがいがい さいかくにん 南原小3年 水瀬日愛向
火のかくにん しっかりしよう もう一度 片島小4年 橋詰 歩果

令和5年 春の全国火災予防運動

【春季火災予防運動の実施期間】
3月1日☎から3月7日☎まで
【全国统一防火標語】
お出かけは マスク戸締り 火の用心

●1月の出勤状況

火災	救急	救助	風水害	その他
3	157	2	0	10



消費生活相談コーナー

1月の相談件数 19件

オンラインゲームの注意点!

小学生の子どもが、オンラインゲームに夢中です。どのようなことに気を付ければよいでしょうか。(30代男性)

スマホや家庭用ゲーム機で行うオンラインゲームで、子どもが保護者の許可なく課金してしまうトラブルが増加しています。

子どもは、大人が思っている以上に、友達やインターネット等から多くの情報を得ています。また、大人がオンラインゲームを利用する姿をよく見ているため決済の手続きができてしまいます。

「アイテムがほしい」等の思いから、大人のクレジットカードで高額な請求となるケースもあります。

パスワード認証後、数分間はログインが有効なために、決済ができてしまう場合や、課金時にパスワードが必要ない場合もあります。パスワードの仕組みなどについて大人が十分に理解せず、子どもに利用させることで、思わぬ高額な請求につながることもあります。



クレジットカードについては管理責任があることを認識したうえで、子どもにクレジットカードの大切さについて伝えることも必要です。

課金トラブルの具体例

- ・保護者に無断でクレジットカードを持ち出す
- ・端末に登録済みのクレジット情報で決済する
- ・保護者が設定したパスワードを知ってキャリア決済する など

トラブルを未然に防ぐために有効なこと

- ・遊び方のルールを家族で話し合って決める
- ・クレジットカードを使うことはお金を支払うことと同じであることを子どもに理解させる。スマホやゲーム機等のクレジットカード情報の登録状況や利用限度額、キャリア決済の設定状況を確認するとともに、暗証番号の管理を徹底する
- ・子どもがネット上のサービスを利用する前に、保護者が一緒に契約内容を確認する
- ・通信回線や端末に設けられている利用制限や閲覧制限を設定する機能を活用して、必要な範囲で子どもの利用に制限をかけること など

困ったことがあったら早めに消費生活相談窓口へ (☎ 093・434・3352 / ☎☎☎ 9時~17時)

募集

ロータリー青少年交換プログラム ホームステイ受入れ家庭募集

ロータリークラブ 2700 地区が主催する国際青少年交換プログラムで外国(北米)から日本へホームステイする高校生の受入れ家庭を募集します。

【受入期間】8月中旬~令和6年8月中旬のうち2~3カ月程度
【応募条件】単身でないご家庭であり、かつ学生の受入れに関してご家族の同意が得られること。
※ロータリークラブによる面談があります。受入れにかかる費用補助があります。

☎ 3月31日☎まで
問 苅田ロータリークラブ事務局
☎ 093・434・1488

海上保安庁からのお知らせ

●海上保安官採用試験

☎ 3月1日☎ 9:00~
3月20日☎



●海上保安学校学生採用試験(特別)

☎ 3月1日☎ 9:00~
3月8日☎



問 申 第七管区海上保安本部
☎ 093・321・2931

自衛官募集(予備自衛官補)

【受験資格】18歳以上34歳未満
【受付期間】4月6日☎まで
【試験日】4月8日☎~
23日☎のいずれか1日



問 申 自衛隊福岡地方協力本部築城地域事務所(築城基地内)
☎ 0930・56・1150

都市高速道路モニター募集

【任期】7月~9か月程度
☎ インターネットアンケートの回答(謝礼あり) 定 50人
☎ 5月18日☎までに下記ホームページからお申し込みください。
https://www.fk-tosikou.or.jp/
問 福岡北九州高速道路公社
☎ 092・631・3292

相談

労働問題に関する相談

●労使交渉が進展しない、使用者から不当な取り扱いを受けた等、労働組合と使用者との労働問題の解決のためのあっせん、不当労働行為救済申立ては県労働委員会へ。

問 県労働委員会
☎ 092・643・3980

●従業員の解雇や賃金未払い、パワーハラスメント等、労働者個人と使用者との労働問題の相談、あっせんは北九州労働者支援事務所へ。

問 北九州労働者支援事務所
☎ 093・967・3945

みんなのひろば

●第20回西日本ハムフェア
一般社団法人日本アマチュア無線連盟が主催するイベントです。会場では様々な催しがあります。

☎ 3月12日☎ 9:00~15:00
場 日産自動車体育館(新浜町)

☎ お子さん対象「楽しい電子工作教室(10:00~12:30・無料・定員20名・3月10日☎まで要

申込・右記メールから申し込み・原則保護者同伴)」



問 渡邊
ja6djz@jarl.com
https://www.jarl.com/nishiham/

●ハーモニーフェスタ2023
参加団体募集

☎ 6月4日☎ 13時~
場 コスモイト行橋文化ホール
☎ 少年少女、女声、男声、混声
問 行橋音楽協会(宇都宮)
☎ 080・2754・7300
yukuon2022@gmail.com

馬場小学校でエコ出前講座

12月7日、馬場小学校2年生71名、3年生66名に、福岡県地球温暖化防止活動推進員の松岡麻利子さんがエコ出前講座を行いました。

この講座は、地球温暖化防止活動を推進するために県が委嘱した推進員が小学校などで環境保全の出前講座をするものです。児童たちは、地球に優しい生活の仕方について、クイズを通じて学びました。エコ出前講座の講師派遣は、学校だけでなく様々な団体に無料で行っています。下記までお気軽にお申し込みください。

問 環境課 ☎ 093・434・1834



「みんなのひろば」では、皆さんの情報を募集しています。発行日の1ヶ月前までに企画課まで原稿(100字程度)をお持ちください。

問 企画課 ☎ 093・434・1921

かんだ生活ナビ

～皆さんの日々の暮らしを健やかに～



このページに掲載している事業は、新型コロナウイルスの影響で中止または延期になる場合があります。

■暮らしに関する相談

相談	内容	担当	日時	場所
行政相談	行政に対する要望や苦情	企画課 ☎ 093・434・1921	3月29日☎ 13:30～16:00	三原文化会館 1階小会議室
暮らしの困りごと	家計や就労、生活全般に関する相談	暮らし・しごと・家計 困りごと相談室 ☎ 0930・26・7705	随時相談受付☎～☎ 9:30～17:30	まずは お電話ください
心配ごと相談	民生委員・行政相談員による相談	苅田町社会福祉協議会 ☎ 093・434・3641	毎週☎ 9:30～11:30	パンジープラザ

■障がいや介護に関する相談

相談	内容	担当	日時	場所
補聴器相談	補聴器購入を考えている方など、補聴器の利用に関する相談	福祉課 ☎ 093・434・1039	3月14日、21日、 28日(毎回☎) 15:00～16:00	パンジープラザ
身障者 心配ごと相談	身体障害者福祉会員による相談	苅田町社会福祉協議会 ☎ 093・434・3641	毎月第1☎ 13:30～15:00	パンジープラザ

■子育てに関する相談

相談	内容	担当	日時	場所
子育て女性の 就職支援相談	要予約(2名まで)	県子育て 女性就職支援センター ☎ 093・533・6637	毎月第4☎ 10:00～12:00	行橋市男女共同 参画センター る～ぷる

■女性や子どもに関する相談

相談	内容	日時	相談窓口
かんだ女性ホットライン	女性の悩みや困りごと	☎～☎ 8:30～17:15	かんだ女性ホットライン ☎ 093・436・4522
子どもの人権110番	子どものいじめや虐待など	☎～☎ 8:30～17:15	子どもの人権110番 ☎ 0120・007・110
児童相談所 虐待対応ダイヤル189	虐待かもと思ったら すぐにご連絡ください	24時間対応	児童相談所虐待対応ダイヤル ☎ 189 (いちはやく)

■高齢者語らいの場・暮らし支援の場

サロン	内容	担当	日時	場所
すてきに マンデーサロン	体操や脳トレを行います。初めての方は事前にご連絡ください。マスク着用、自宅での検温をお忘れなく!	福祉課 ☎ 093・434・1039	毎週☎ 11:00～12:00	中央公民館 2階
すてきに 火曜日サロン	「信長と黒い侍…その名は弥助」 (講師:米田邦良さん)	苅田町社会福祉協議会 ☎ 093・434・3641	3月21日☎ 10:00～12:00	小波瀬コミュニ ティセンター
苅田にここに 北広場	野菜・果物・日用品などを出張販売。 休憩スペースもあります。	福祉課 ☎ 093・434・1039	3月1日・15日☎ 11:00～12:00	若久集会所 (北公民館横)

■子育てひろば・子育て講座／子育て支援センター ☎ 093・435・3515

	対象	日時	内容	備考
子育てひろば	0歳児(ぴよぴよ)	3月13日☎ 3月27日☎	身体測定、あやし歌・わらべ歌あそびなど	事前に予約をお願いします。 ・時間/10:30～ ・予約/2月27日☎～(電話受付) ・持参/飲み物、バスタオル(0歳児)
	1歳～未就学児 (さくらんぼ)	3月2日☎ 3月9日☎	ひな祭り製作 誕生会、ミニお話し会	
		3月16日☎	ぬりえ遊び	
子育て講座	0歳～5歳	3月23日☎	観劇会「人形ヴォードヴィル ドラ」	
	生後6ヶ月～ 1歳未満の 赤ちゃん和妈妈	3月8日☎	「ママのためのヨガ&ピラティス」 マットピラティスインストラクター 橋本あけみ先生	・時間/10:30～11:30 ・持参/飲み物、汗拭きタオル ♪動きやすい服装で!親子一緒に受講
	0歳～5歳までの お子さんとママ	3月15日☎	「子育てって楽しいよ! うちの子最高!!」 幼児教育家:熊丸みつ子先生	・時間/10:30～11:30 ♪動きやすい服装で!親子一緒に受講 ♪お子さんは裸足で活動します

※ひろば、講座の詳細は、ホームページのさくらんぼ通信3月号でご確認ください。

■赤ちゃん相談・健診など／パンジープラザ ☎ 093・436・5115

種類	日時	備考
赤ちゃん健康相談 (事前予約要)	3月7日☎	・受付/9時30分～10時 ・持参/バスタオル・おもちゃ・親子(母子)健康手帳 ※お子さんや家族に発熱(37.5度以上)や風邪症状などがある場合や感染症が疑われる場合、また新型コロナウイルス感染が疑われる方と濃厚接触があった方(家族も含む)はご来所を控えてください。
4ヶ月児健診	3月8日☎	対象者には時間帯など個別に通知します。 通知一式をご持参ください。 対象月が不都合な方はパンジープラザにご連絡ください。
7ヶ月児健診	3月23日☎	
1歳6ヶ月児健診	3月15日☎	
3歳児健診	3月1日☎	

だれでもできる パンジー体操

ペタンコお尻改善①

固い椅子に座るとお尻が痛い、お尻と太ももの境目がなくなったりと感じることはありませんか?
お尻の筋肉を鍛えることで見た目の改善だけでなく、立ち座りや階段の昇り降りも楽に行えるようになります。スタイルアップと健脚に向けてぜひ実践してみてください!

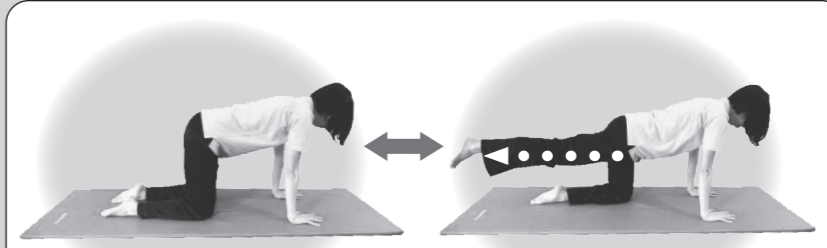

手は肩の下、膝は骨盤の下に来るように四つ這いの姿勢になります。

太ももが床と平行になるまで蹴り上げます。常におへそは床に向けておきましょう。

期待の効果
・ヒップアップ!
・ふらつき予防!

ポイント
・息を止めない
・大きくゆっくり行う
・腰を反らない

●問/パンジープラザ ☎ 093・436・5017 ☎☎ 13～17時 ☎☎ 13～21時

としょかん通信

本館 ☎ 093・436・0946
9:30～17:30(祝日除く(金)は19:00まで)
分館(西部) ☎ 0930・23・8100
9:30～13:00 / 14:00～17:30



イベント

- 西部公民館図書室ブックリサイクル
日時/3月2日(金)9:30～3月3日(土)17:30
場所/西部公民館ロビー
※1人10冊まで持ち帰れます。なくなり次第終了です。
- 【3月の本の特設コーナー】
- 一般/よく読まれました2022
- 児童/かずにちゅうもく! ●西部分館/朝活

3月のスケジュール

催しもの	日時	対象
Jason's ストーリータイム	2日(金) 11:00～	乳幼児から
はらぺこあおむしのおはなし会	4日(土) 14:00～	乳幼児向け
図書館員によるおはなしタイム	11日(土) 14:30～	幼児から
にじいろスマイルのおはなし会	15日(金) 11:00～	乳幼児向け
おはなしハンパティのむかしばなし	18日(土) 14:30～	小学生から
とまと屋 おはなしと人形劇	19日(日) ①13:00～ ②15:00～	どなたでも
図書館シネマ「アニマル・ベイビーズ」	21日(火) 14:00～	どなたでも
講演会「子どもと絵本をたのしみましょう」	26日(日) 14:00～	どなたでも

※参加費無料。おはなし会・シネマは予約不要。

春イベント

●とまと屋 おはなしと人形劇
日時/3月19日(日) ①13:00～ ②15:00～
※開場は各回15分前から
場所/AVホール
内容/人形劇・ミュージックパネル・手品など
定員/各回50名(定員になり次第締切)
申込/ネットまたは来館にて事前申込み



●講演会「子どもと絵本をたのしみましょう」
日時/3月26日(日) 14:00～(託児はありません)
場所/AVホール 定員/80名程度
講師/近畿大学非常勤講師
元福岡県立図書館副館長 河井律子先生
対象/絵本に興味がある方、絵本の選び方が分からない方など
申込/ネット、来館、電話のいずれかで事前申込み



●図書館カレンダー 3月

日	月	火	水	木	金	土
			1	2	3	4
5	6	7	8	9	10	11
12	13	14	15	16	17	18
19	20	21	22	23	24	25
26	27	28	29	30	31	

■ 休館日
■ 夜間開館(本館のみ)

※21日(火)は祝日開館、27日(日)は月曜開館。

苅田まちづくり観光協会 第3回 苅田町写真展

「苅田町の四季」をテーマに皆さんからご応募いただいた作品を、町内の公共施設などで展示します。写真展を通じて、苅田町の魅力を再発見しませんか?

日程	会場	内容
3月1日(金)～3月14日(土)	町立図書館	作品展示&コンテスト
4月3日(日)～4月9日(日)	西部公民館	
4月11日(火)～4月16日(日)	小波瀬コミュニティセンター	
4月18日(火)～4月23日(日)	北公民館	
4月25日(火)～5月7日(日)	JR 苅田駅情報スペース	
6月2日(金)～6月11日(日)	北九州空港ターミナルビル3階	

※町立図書館では作品展示とともにコンテストも実施します。※観覧時間・休館日は各施設の規定に準じます。

●問/苅田まちづくり観光協会 ☎ 093・434・5560

参加者募集!

公民館講座のお知らせ

	講座名・内容	日時	対象・定員・費用など
北	プリザーブドフラワー アレンジメント講座 美しい生花を特殊保存加工した材料を用い、長期間楽しめる自分好みのカップ&ソーサを創作します♪	3月11日(土) 10:00～12:00	対 一般男女 定 10名 費 材料代2,000円(受付時前納) 持 ハサミ、持ち帰り用袋、手拭きタオル、カッター 受 2月27日(日)～(託児あり。4名程度可)
西部	クラフトバンドで作る鯉のぼり クラフトバンドを切って貼るだけの簡単でできる鯉のぼりを作ります。	3月23日(金) 10:00～12:00	対 一般男女 定 8名 費 材料代500円 持 ハサミ(あればクラフト用ハサミ)、洗濯バサミ10個 受 3月1日(土)～

※講座受講料は無料ですが、材料費等の費用は自己負担となります。

申込み・問い合わせ

申込みは受付初日9時から各公民館で行います。9時時点で定員超過の場合は抽選です。9時30分時点で定員に達していない場合は、9時30分から電話受付を行います。お子さんが対象の講座は保護者がお申込みください。無料託児は受付時に事前予約が必要です。

中央公民館 ☎ 093・436・0061 北公民館 ☎ 093・434・9000
小波瀬CC ☎ 0930・23・1000 西部公民館 ☎ 0930・23・8100

3月は自殺対策強化月間 1人で悩まずご相談を

「死にたい、消えてしまいたい」、「眠れない、気分が沈む」。こんなことで悩んでいませんか?あなたの死にたいほどのつらい悩み、私たちに一緒に考えさせてください。また、あなたの身近な人が悩みを話してくれたら、相談窓口を紹介してください。福岡県内には、自殺予防やこころの健康、労働上の問題など、様々な相談窓口があります。ひとりで悩まず、ご家族だけで抱え込まず、まずは相談窓口にご相談ください。

※相談は基本的に土日祝日・年末年始は休みです(24時間相談除く)



相談窓口	相談内容など	電話番号など
福岡県京築保健福祉環境事務所	心の健康・うつ病、アルコール問題など	☎ 0930・23・2966
ふくおか自殺予防ホットライン ※電話番号①は24時間365日対応 電話番号②は(月)～(金)→16:00～翌9:00 (土)・(日)→24時間対応	自殺を考えている方などの心の悩み	①☎ 092・592・0783 ②☎ 0120・020・767
福岡県精神保健福祉センター	自死遺族の方の悩み	☎ 092・582・7500
自死問題支援者法律相談(第1水曜のみ)		☎ 092・738・0073
心の健康相談電話	心の悩みでつらい、気持ちを整理したい	☎ 092・582・7400
チャイルドライン ※毎日相談受付(年末年始除く)	18歳までの子どものための相談窓口	☎ 0120・99・7777
いのちの電話インターネット相談	チャット相談(QRコード)	https://childline.or.jp/
		https://netsoudan.inochinodenwa.org/

きもちよりそうライン
@ふくおかけん
LINE ID: @469xxbam

その他の相談窓口はQRコードから確認できます。

福岡県内の相談窓口

まもろうよ ところ

苧工の生徒がイルミネーション事業完了を報告 観光協会から感謝状を授与

今年度の苧田駅イルミネーションのメインパネル制作を手がけた苧田工業高校の生徒たちが1月27日、事業の完了報告を町長に行いました。生徒たちは「作業は大変でしたが、仲間とともにやりがいや達成感を得ることができました」と事業の感想を述べました。また、完了報告に合わせて、事業を通じて町に賑わいを創出したとして、苧田まちづくり観光協会の野中眞治会長が生徒たちに感謝状を手渡し、労をねぎらいました。



外国人が日々の想いを日本語でスピーチ わたしのきもち「日本語発表会」開催

町内の外国人住民が、苧田町への想いなどを発表する日本語発表会が、1月22日に開催されました。発表会には8名が参加し、苧田町への溢れる想いを述べたヴェィ・ケウ・フエさんの発表が1位に選ばれました。また、事前の投票によるフォトコンテストでは、台風のあとの苧田町の日の出を捉えたレー・フン・ズオンさんの作品が1位に選ばれました。



まちの話題

KANDA TOWN TOPICS

神楽団体・南原神楽講 「東九州 神楽人の祭典」で神楽を披露

町内の神楽団体・南原神楽講の皆さんが、1月21日に福岡市の大濠公園能楽堂で開催された「東九州 神楽人の祭典」で神楽の舞を披露しました。この公演は、京築7市町の神楽団体と大分県の庄内神楽が一堂に会する公演で、当日は300名以上の方が来場。公演後の記念撮影では、約100名の来場者が列を作り大盛況でした。神楽はこれからも、暮らしに根づく伝統文化として、伝え継がれていくことでしょう。



2年10か月ぶりに国際線が再開 空港関係者が台湾からの乗客を出迎え

1月15日、コロナ禍の影響で国際旅客便がすべて運休していた北九州空港に、2年10か月ぶりに台湾からのチャーター便が到着し、歓迎イベントが行われました。台湾の旧正月に合わせ、訪日観光客の回復が見込まれるとして、スターフライヤーがチャーター便の運行再開を決めたもので、空港関係者約20名が横断幕や台湾の旗を振り、乗客を出迎えました。台湾人の乗客は「九州は初めてなのでとても楽しみ」と話していました。



学校教育課からのお知らせ

1 令和5年度 苧田町奨学生募集



経済的な理由で学資の支出が困難な高校生や大学生などに奨学金の貸し付けを行います。

- 対象/①苧田町に3年以上住所がある方の子弟。
- ②同種の奨学資金の貸付を受けていない方。
- ③素行健全で学習意欲があり、経済的理由で学資の支出が困難な方で、下記の学校に在学している方。
- (1) 学校教育法第1条に規定する高等学校、特別支援学校の高等部、高等専門学校、大学(大学院含む)
- (2) 同法第124条に規定する専修学校
- ※専修学校は福岡県内に所在し、かつ独立行政法人日本学生支援機構貸付対象校に限る(在学対象校になっているか必ず確認してください)。
- ※世帯の収入状況により、貸付ができない場合があります。
- ※貸付の際は保護者の他に連帯保証人が1名必要です。連帯保証人の要件は町ホームページで確認するか、学校教育課までお問合せください。

新型コロナの影響による休業や会社の倒産等で家計が急変し、就学困難となった家庭は、急変後の所得見込みにより所得要件を満たすことが確認されれば貸与の対象となります(給与証明や解雇通知書等、所得の減少が分かる書類の提出が必要です)。

- 貸付期間/奨学生が在学する学校の正規の修業期間(大学院の貸付は入学年から2年が限度)
- ※貸付の採否は4月下旬に通知する予定です。奨学金の振込みは5月下旬を予定しています(4・5月分をまとめて振り込みます)。6月以降は毎月10日に振込み予定です。

2 就学援助制度のご案内

経済的な理由でお子さんを小中学校に通わせることが困難な方に、学校給食費などを援助しています。随時申請できますが、年度当初より支援を受けたい方は期限内にお申し込みください。

- 対象/生活保護世帯に準ずる程度に困窮していると教育委員会が認める世帯
- 申込期間/在校生は3月15日(金)まで、新入生は4月14日(金)まで

学校など	貸付金額(月額)
大学院	50,000円以内
大学・短大・高専(4年生以上) 専修学校専門課程	45,000円以内
私立高校・専修学校高等課程	30,000円以内
公立高校・高専(3年生まで)	15,000円以内

■申込み/2月27日(月)～3月31日(金)に、下記の書類を学校教育課へ持参または郵送で提出してください。(受付時間 平日の8:30～17:15)

【学校教育課または町ホームページで取得するもの】

- ①奨学資金貸付申請書(様式第1号)
- ②学校推薦書(様式第2号)
- ③家庭の状況調査(様式第3号)及び申請理由書(別紙1)

【各自で準備するもの】

- ④奨学生の属する世帯全員の住民票の写し
- ⑤保護者以外の連帯保証人の住民票の写し
- ⑥在学証明書
- ⑦連帯保証人の課税証明書(令和4年度分)
納税証明書(令和4年度分)
使用料等(水道料金)の納付証明書(令和4年度分)
- ※⑦は2名の連帯保証人それぞれの証明書が必要です。

■貸付金の返還/貸付金は無利子として卒業後6ヶ月目より貸付を受けた期間の3倍の期間内に月賦または年賦で均等償還。

■補助内容/学校給食費、新入学用品費、学用品費、通学用品費(2年生以上)、校外活動費、修学旅行費、医療費(学校保健法施行令に定める疾病のみ)、卒業アルバム代

※申請書は学校、学校教育課、町ホームページで取得できます。すでに入学予定者早期申請を行った方は、再度申請の必要はありません。

●申込み・問い合わせ/学校教育課(役場4階) ☎093・434・1998

ホテルが飛び交う殿川を守る 殿川とホテルを守る会が清掃活動実施

2月6日、殿川とホテルを守る会（松岡麻利子会長）が殿川の清掃活動を実施しました。今回の清掃では、強い繁殖力を持ち、ホテルの生息環境に大きな影響を与えている水生植物のクレソンの除去を重点的に実施。19名で清掃活動を行い、これまでで最多となるごみ袋70袋分のクレソンなどを回収しました。参加者は「ホテルがたくさん飛びきれいな川に、殿川の環境を今後とも保っていきたいです」と話していました。



苅田町内で買い物支援 地元の新鮮な食材を届けます

コロナ禍で買い物が困難な状況でも食材を届けたいと、行橋市魚市場内の「彩鮮館」が、令和3年5月から町内で魚介類や野菜などの移動販売を行っています。巡回曜日は月曜が与原、木曜が葛川・谷、金曜が浄土院・山口、土曜が松原となっており、利用者は「地元でとれた新鮮な魚など、毎週楽しみにしています」と話しています（写真は浄土院地区）。詳しくは彩鮮館（☎0930・22・0770）にお問い合わせください。



社会を明るくする運動 作文コンテスト 片島小の秋永さんが県保護司会会長賞

犯罪や非行のない地域づくりを目指す「第72回社会を明るくする運動」の作文コンテストで、県内の小・中学生あわせて46,143名の中から、片島小5年生の秋永知美さんが、福岡県保護司会連合会会長賞に選ばれました。秋永さんは受賞報告のため、1月24日に遠田町長を表敬訪問し、受賞作文を朗読。出席者たちは「すばらしい内容で感激しました。たくさんの人にぜひ聞いてもらいたいですね」と話していました。



小・中学生交通安全図画・作文コンクール 千田さんと石飛さんが最優秀賞

福岡県交通安全協会が主催する「第74回小・中学生交通安全図画・作文コンクール」の図画の部で、南原小1年の千田詩乃さん（前列右）と馬場小5年の石飛風音さんが、最優秀賞を受賞しました。児童たちは1月17日に町長を表敬訪問し、「びっくりしましたが、とても嬉しかったです」と受賞の喜びを笑顔で報告。町長は「この表彰が交通安全意識の高まるきっかけになれば」と話しました。



まちの話題

KANDA TOWN TOPICS

鬼の登場で子どもたちは大泣き！ 子育て支援センターで節分遊び

子育て支援センターで2月2日、「節分遊び」が開かれ、たくさんの親子連れが参加しました。この日は親子一緒に鬼のお面を作り、お面をかぶった子どもたちはとても可愛い姿に。ところが、大きな赤鬼と青鬼が登場すると、子どもたちはママやパパに抱きついて大泣き！それでも、豆に見立てたボールを投げつけて鬼を退治すると、福の神がやってきて、子どもたちはすっかり安心して笑みを浮かべていました。



九州アンサンブルコンテスト フルーツ三重奏で金賞受賞

2月11日、沖縄県で開催された「第48回九州アンサンブルコンテスト」で門司学園中学校吹奏楽部が金賞を受賞しました。同吹奏楽部には苅田小出身者も在籍しており、フルーツ三重奏で出場した3人は「アンサンブル中学校の部での九州大会金賞は5年ぶりなので嬉しいです。今後もこれまでの経験を生かしたいと思います」と大会を振り返りました。写真右から渡邊葵さん、畑迫沙羅さん、守美樹さん（苅田小出身）。



まちの話題

KANDA TOWN TOPICS

苅田中学校1年の西さん 選挙啓発ポスターで委員長賞受賞

苅田町選挙管理委員会が小・中学生を対象に実施した「明るい選挙啓発ポスターコンクール」で、応募のあった80作品の中から、西花乃さん（苅田中1年）の作品が委員長賞に選ばれました。賞状を受け取った西さんは「私たちが選挙で投票できるまでまだ時間がありますが、少しでも興味を持てたらと思いながら描きました」と話しました。西さんをはじめ入選者の作品は、3月14日まで役場2階ロビーで展示されています。



苅田工業高校3年の崎山さん 空手ジャパンアスリートカップ出場

苅田工業高校3年生の崎山颯太さん（黎明塾所属）が、エディオンアリーナ大阪で開催されるフルコンタクト空手の「第5回ジャパンアスリートカップ本大会」への出場を決め、1月23日、町長に報告しました。崎山さんは「自分自身にとって最後の大会となるので、いい成績が残せるよう頑張りたいです」と大会に対する強い意気込みを語り、町長は「怪我のないよう全力を出し切ってください」と激励しました。



SUSTAINABLE DEVELOPMENT GOALS × KANDA

ゴール17 パートナーシップで目標を達成しよう

17 パートナーシップで目標を達成しよう



SDGs は、国や企業、研究機関、市民団体、地域、学校、そして私たち一人ひとりがそれぞれの役割の中で協力しなければ達成することができません。これがパートナーシップの基本的な考え方

です。「誰一人取り残さない」という理念を実現する点においても、パートナーシップの構築は欠かすことができません。その中でも、国と企業、企業同士などに

とどまらず、国の壁を越えた協力体制が必要です。例えば、発展途上国と呼ばれる国々は、自国の力だけでは多くの課題を解決することができません。資金面や技術面における先進国のサポートがあって初めて解決に向かうことができます。世界中で「誰一人取り残さない」ためには、あらゆるパートナーシップを構築し、取組みを進めることが不可欠なのです。

一人の力だけではどうしようもないことも、周りの協力があれば実現できる。これは、私たちの日常生活とSDGsの大きな共通点でもあります。

苅田町の取り組み

苅田町は、相互連携により、地域社会の発展と町民サービスの更なる向上を推進するため、1月31日に第一生命保険株式会社と「包括連携協定」を締結しました。

締結式の中で町長は「『住みたくなる町、住んでよかったといわれる町』の実現のために、いろいろな課題に連携して取り組んでいきたい」と話しました。

今後は、このパートナーシップを最大限に活用し、健康増進をはじめ、安心・安全なまちづくりやスポーツ・産業の振興など、幅広い分野にわたって取組みを進めていきます。



第一生命保険株式会社 北九州総合支社の今村一男支配人支社長と協定書を交わす遠田町長。

私たちにできること

SDGs について、周りの人たちと話をしたり、関連イベントに参加したりすることで、たくさんの人との繋がりが生まれ、その繋がりがSDGsを実現するためのパートナーシップとなります。

また、SDGs に取り組む企業や団体を募金などを通じて応援することも、私たちにできる取組みの一つです。たとえ小さな額でも、パートナーシップの取組みをサポートすることにつながります。

SDGs 取組み募集

町民の方や企業の皆さんのSDGsの取組みを教えてください！ 広報かんだで紹介！

■申込方法／苅田町 HP で様式をダウンロードして、下記まで郵送またはメールで申込み（随時受付）



【郵送】〒800-0392 苅田町富久町1-19-1 苅田町役場 企画課 企画推進担当

【メール】kikakuseisakuka@town.kanda.lg.jp

●問／企画課 ☎093・588・1006

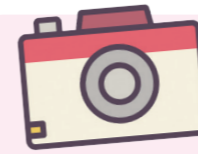

すこやか写真館 2月生

赤ちゃんの写真を募集しています！



西島 琥都ちゃん（24日）

1歳のお誕生日おめでとう！これから元気に大きくなってね😊

4月生の満1歳の赤ちゃんの写真を募集しています。お子様の名前・誕生日、保護者の方の住所・連絡先、メッセージ（30字程度）を添えて、3月24日☎までに、下記まで持参、または郵送かメールでご応募ください。

■郵送／〒800-0392 苅田町富久町1-19-1 苅田町役場 企画課 広報広聴担当 宛

■メール／oshirase@town.kanda.lg.jp ※メール応募の際は下記までご連絡ください。

●問／企画課 ☎093・434・1921

応募はメールが便利です！

スマホでQRコードを読み込めば、メールで応募できます！ぜひご利用ください！



3月1日(水)から開始します！ 出産・子育て応援交付金事業のご案内



苅田町では、国が実施する、妊娠期から出産・子育てまで一貫した「伴走型相談支援」と「経済的支援」を一体的に行う「出産・子育て応援交付金事業」を、3月1日から実施します。対象の方はお早めにご申請ください。

【伴走型相談支援とは？】

妊娠届出時から出産後まで、面談やアンケートなどを通じて子育て支援に必要な情報提供を行い、支援が必要な家庭を適切なサービスにつなげます。

【経済的支援(出産・子育て応援給付金)とは？】

令和4年4月1日以降の妊娠・出生を対象に、「出産応援給付金」と「子育て応援給付金」を支給します（所得制限はありません）。

●出産応援給付金／妊婦1人につき5万円

※妊娠届出時の面談後に給付します

●子育て応援給付金／子ども1人につき5万円

※出生後の面談後に給付します

■対象と申請方法／妊娠届出日と出生届出日時点（遡及対象者は令和5年3月1日時点）に苅田町に住民登録があり、①～④のいずれかの要件を満たす方が対象です。

対象	申請方法
① 令和4年4月1日～令和5年2月28日に出生した方（遡及対象者）	3月中旬以降に申請案内を送付予定です。申請案内をご確認のうえ、申請してください。
② 令和4年4月1日～令和5年2月28日に妊娠の届出をし、令和5年3月1日以降に出生予定の方（遡及対象者）	※②の方は途中で妊娠継続困難となっても申請できます。 ※②の方の「子育て応援給付金」は、出生後の赤ちゃん訪問時に申請案内をします。
③ 令和5年3月1日以降に妊娠届出をし、面談を受けた妊婦	妊娠届出時に申請案内をします。 ※来所の際に通帳をご持参ください。
④ 令和5年3月1日以降に出生届出をし、出産後面談を受けた子どもの母または養育者	出生後の赤ちゃん訪問時に申請案内をします。

※いずれの申請も、受付後給付までに1～2ヶ月かかります。

●問／パンジープラザ ☎093・436・5115

食べて歩いて見て発見!

いちょうかん 苅田 2023 春

各ツアーは予約制(先着順)です。締切日までにお申込ください。

【受付】一般:2月27日(月)~ 会員:2月17日(金)~

【申込・問合せ】苅田まちづくり観光協会

☎ 093・434・5560



観光協会 HP

詳しくは
コチラ

ツアー名	日時・集合場所	対象・費用・持参品
 志津摩桜・二塚古墳探訪と春の野草探索	3月26日(日) 9:00~11:30 場) 大熊公園駐車場 申) 3月17日(金)まで	対) 小学生以上(小学生は保護者同伴) 費) 1,000円(お土産代等) 持) 歩きやすい服装と靴、飲み物
 桜の名所と中津街道を巡るウォーキング	3月31日(金) 8:30~15:00 場) 苅田町役場東側玄関 申) 3月24日(金)まで	対) 小学生以上(小学生は保護者同伴) 費) 1,000円 持) 歩きやすい服装と靴、タオル、手袋、雨具、弁当、飲み物
 宇原神社・内尾薬師参拝と早春の野草探索	4月1日(土) 9:00~11:30 場) 苅田町役場東側玄関 申) 3月24日(金)まで	対) 小学生以上(小学生は保護者同伴) 費) 1,000円(お土産代等) 持) 歩きやすい服装と靴、飲み物
 パラグライダーちびっこチャレンジ	4月9日(日) 9:30~11:30 場) パラグライダーランディング場 申) 3月31日(金)まで	対) 小学生(保護者同伴) 費) 1,500円 持) 汚れていい長袖・長ズボン、運動靴、軍手、飲み物
 北九州空港の館内見学ツアー	4月12日(水) 10:00~11:30 場) 北九州空港ターミナル入口横広場 申) 4月5日(水)まで	対) 中学生以上 費) 1,000円 持) 歩きやすい服装と靴
 日産自動車九州(株)の工場見学&海を眺めながら“ランチ”しよう	4月19日(水) 10:00~13:00 場) 日産自動車九州ゲストホール駐車場 申) 4月12日(水)まで	対) 中学生以上 費) 2,000円(昼食代等含む) 持) 歩きやすい服装と靴
 等覚寺古道トレッキング(白川⇄等覚寺天空カフェ 往復約12km)	4月21日(金) 8:30~14:30 場) 西部公民館駐車場 申) 4月14日(金)まで	対) 小学生以上(小学生は保護者同伴) 費) 2,000円(昼食代等含む) 持) 登山に適した服装と靴、タオル、手袋、雨具、飲み物
 平尾台の最高峰「貫山(712m)」に登ろう!	4月23日(日) 9:00~15:00 場) 西部公民館駐車場 申) 4月14日(金)まで	対) 小学生以上(小学生は保護者同伴) 費) 1,000円 持) 登山に適した服装と靴、タオル、手袋、雨具、弁当、飲み物
 新四国88ヶ所・お地藏様巡り(苅田編・パート2)	4月23日(日) 9:00~11:30 場) JR苅田駅改札口 申) 4月14日(金)まで	対) 小学生以上(小学生は保護者同伴) 費) 1,000円 持) 歩きやすい服装と靴、飲み物
 山伏の里伝統の味噌レシピ解禁! MY 松会味噌を作ろう!	4月26日(水) 10:00~13:00 場) 等覚寺特産グループ 申) 4月19日(水)まで	対) 中学生以上 費) 4,000円(昼食代・材料費等含む) 持) エプロン、三角巾、タオル
 松会のパワースポットで外ヨガレッスン!	5月3日(水) 9:00~13:30 場) 西部公民館駐車場 申) 4月26日(水)まで	対) 小学生以上(小学生は保護者同伴) 費) 2,000円(昼食代等含む) 持) ヨガのできる服装、ヨガマット、飲み物
 春の平尾台を満喫する山旅~苅田町三大自然遺産と春の草花を訪ねて~	5月13日(土) 8:30~15:00 場) 西部公民館駐車場 申) 5月8日(月)まで	対) 小学生以上(小学生は保護者同伴) 費) 1,000円 持) 登山に適した服装と靴、タオル、手袋、雨具、弁当、飲み物
 日本最大級のセメントプラント「UBE三菱セメント九州工場」見学ツアー	5月18日(水) 9:30~11:45 場) 苅田町役場東側玄関 申) 5月11日(水)まで	対) 中学生以上 費) 1,000円 持) 歩きやすい服装と靴
 《地(知)の拠点》西日本工業大学見学ツアー	5月20日(土) 10:00~12:00 場) 西日本工業大学本館前 申) 5月12日(金)まで	対) 中学生以上 費) 2,000円(昼食代等含む) 持) 歩きやすい服装と靴
 税関の“役割と仕事”を今こそ知ろう! 「門司税関 苅田出張所」見学ツアー	6月7日(水) 9:30~11:30 場) 門司税関 苅田出張所 申) 5月31日(水)まで	対) 中学生以上 費) 1,000円 持) 歩きやすい服装と靴、飲み物 (監視艇に乗船します)
 鉄鋼加工で国・地域を豊かにする「豊鋼材工業 苅田工場」見学ツアー	6月15日(水) 9:30~11:30 場) パンジープラザ玄関前 申) 6月8日(水)まで	対) 中学生以上 費) 1,000円 持) 歩きやすい服装と靴、飲み物

※参加の際はマスク着用をお願いします。

● = 歴史 ● = 自然 ● = 体験 ● = 産業

広報かんた 発行 苅田町 〒800-0392 苅田町富久町1-19-1 ☎093-434-1111 編集 企画課広報広聴担当 ☎093-434-1921