

くらしの情報をお届けする

2019.4.25
No.1445

4

広報かんだ

PUBLIC RELATIONS KANDA



**特集 苅田町のお金の使い道
平成31年度の予算を解説**

平成31年度 特別会計

特別会計とは、国民健康保険や介護保険、土地区画整理など、一般会計と区別が必要な事業の予算のことです。今年度の特別会計の総額は68億8,147万円です。

会計名	予算額
国民健康保険特別会計	31億6,707万円
後期高齢者医療特別会計	5億2,310万円
介護保険特別会計	26億5,560万円
土地区画整理事業特別会計	5億3,068万円
住宅新築資金等特別会計	288万円
苅田臨空産業団地開発事業特別会計	148万円
京都郡公平委員会特別会計	66万円
合計	68億8,147万円

※各会計1万円未満四捨五入のため端数が合わない場合があります。



▲与原土地区画整理事業の平成30年度末の進捗率は約58%

町民一人あたりの予算

町民一人あたりの歳出予算額は約343,128円です。目的別に項目を見てみると、子育てや高齢者、障がい者などの福祉向上のために使われる「民生費」が群を抜いて高く、人件費などの「総務費」、学校運営費などの「教育費」がそれに続いています。



<p>民生費 123,275円</p>  <p>子ども・高齢者などに対する福祉関連費</p>	<p>総務費 43,224円</p>  <p>職員の人件費、庁舎の維持管理費など</p>	<p>教育費 41,010円</p>  <p>学校、図書館、公民館の運営費など</p>
<p>衛生費 37,092円</p>  <p>ごみやし尿の処理などに使う費用</p>	<p>土木費 36,262円</p>  <p>道路や河川、公園の整備などに使う費用</p>	<p>公債費 31,734円</p>  <p>町が借りているお金の返済に使う費用</p>
<p>消防費 13,986円</p>  <p>消防車の購入や維持管理などに使う費用</p>	<p>農林費 水産業費 7,779円</p>  <p>農道の整備や農林水産の振興に使う費用</p>	<p>議会費 4,232円</p>  <p>議員の報酬や議会運営などに使う費用</p>
<p>商工費 2,498円</p>  <p>商店街の活性化や観光振興に使う費用</p>	<p>諸支出金 1,632円</p>  <p>町のさまざまな基金への積立金など</p>	<p>その他 404円</p>  <p>労働費、災害復旧費、予備費など</p>

※算出方法：一般会計の予算額を平成31年3月31日時点の人口37,620人で割って算出。

特集 苅田町のお金の使い道

平成31年度の予算を解説!

苅田町の平成31年度の予算が成立しました。町の基本的な事業の予算である一般会計の総額は129億846万円で、前年度に比べて2億1,743万円増加(1.7%↑)しました。今回の特集では、これらの予算の内訳や、今年度に町が進める主な取り組みについて解説していきます。



一般会計の総額

129億846万円 (1.7%↑)

町税は前年度より1.6%増

歳入は皆さんからの税金や、国・県からの交付金などで成り立っています。町の一番大きな収入源である町税(町民税、固定資産税、軽自動車税など)は増加を見込んでおり、前年度に比べて1.6%増の78億4,746万円を計上しています。

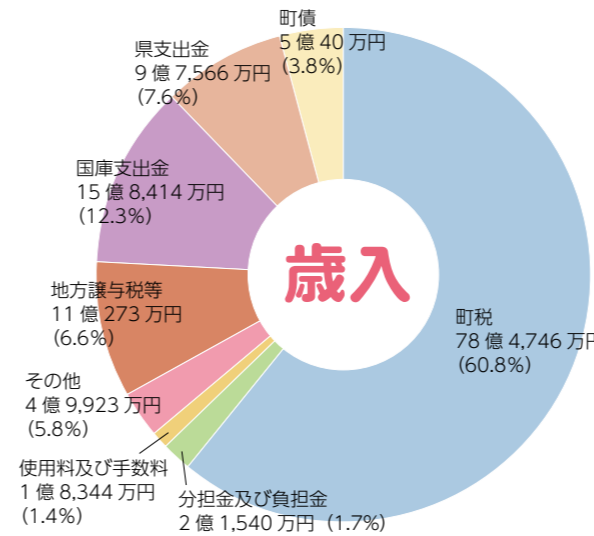

投資的経費が増加 義務的経費は1,251万円減

歳出は人件費や公債費(町の借金)、福祉・教育、道路の整備などにかかる費用です。今年度は、人件費や扶助費・公債費を合わせた義務的経費を63億1,982万円と見込んでおり、前年度に比べて1,251万円減少しています。一方で、建設工事などに充てられる投資的経費が前年度に比べて1億9,032万円増加しています。これは中央公民館の屋上防水・外壁改修工事などによるものです。

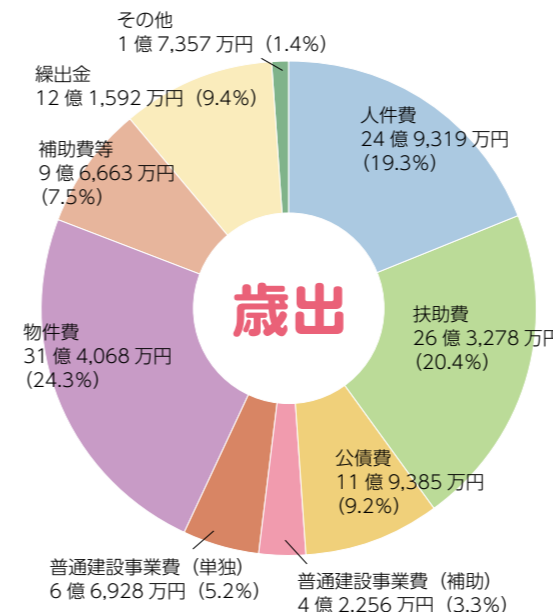

子育て支援

共働きの夫婦が増えている中、安心して子どもを産み、育て、子どもがのびのびと成長できる子育て支援の充実を図っていきます。



子育て 待機児童対策として
小規模保育園を作ります
2,400万円 **新規**

小規模保育園とは、0～2歳の幼児を対象とした定員19名以下の小さな保育園のことです。町内には、保育園に入れないでいる0～2歳の幼児がいるため、小規模保育園を新設して待機児童の解消に取り組めます。

公共施設

生涯学習の活動の場の確保と充実のため、老朽化の進む公共施設を修繕し、将来に向けて計画的に施設の整備を進めていきます。

施設 中央公民館の
破損部を修繕します
9,732万円 **新規**



昭和54年に建てられた中央公民館は、屋上で雨漏りがしたり、外壁がはがれたりするなど、老朽化による破損があり、そのような壊れた箇所を修繕します。

施設 町の公共施設の
将来的な計画を作ります
1,049万円 **新規**



町の公共施設について、利用状況や利用者のニーズ、維持管理費などを踏まえながら、建て替えや統廃合などの検討を行い、各公共施設の将来的な計画を作ります。



今年度の主な取り組み

安心・安全

大規模な自然災害や高齢者の交通事故が増加する中、子どもから高齢者までが安心して暮らせるまちづくりを進めます。

安心 町内の数か所に
防犯カメラを設置します
92万5,000円 **新規**



犯罪・事故防止のために、不審者情報が多く寄せられている場所や子どもたちの通学ルートなど、町内に防犯カメラを設置します。

安全 先進安全自動車を購入する
高齢者を支援します
360万円 **継続**



衝突被害軽減ブレーキを搭載している自動車など、一定の条件を満たした自動車を購入した高齢者の方に自動車購入費の一部を補助します。

安全 災害に備えて
ハザードマップを改定
793万3,000円 **拡充**



災害が起きなければいいけど...



昨年7月の豪雨では、河川の氾濫や土砂崩れなど、町内各地で被害が相次ぎました。

町では平成26年に土砂災害と洪水に対応したハザードマップを作成しましたが、今年度はそれに津波や高潮、内水を追加した新しいハザードマップを作成します。
※現在のハザードマップは防災・地域振興課で配布しているほか、苅田町ホームページでもご覧になれます。

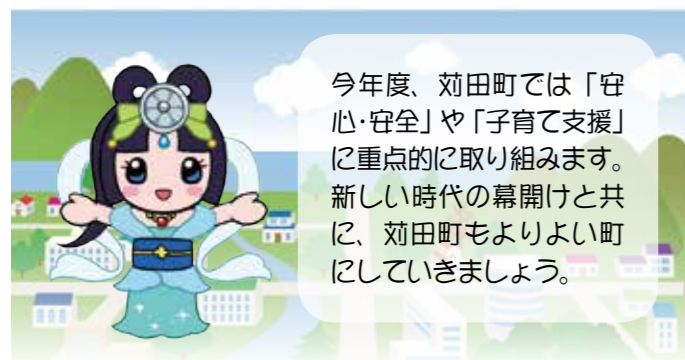

今年度、苅田町では「安心・安全」や「子育て支援」に重点的に取り組みます。新しい時代の幕開けと共に、苅田町もよりよい町にしていきましょう。

町のことをもっと知りたい方は 町民説明会へ！

遠田町長が、町政について自ら語ります！5月13日㊤から町内の各公民館を回ります。日程や会場など、詳しくは7ページをご覧ください。



▼他にもこのような事業に取り組みます

事業名	事業内容	予算額
小学校施設改修工事	各小学校施設の改修工事に係る経費	2,454万円
プレミアム付商品券発行事業事務費	消費税増税に伴うプレミアム付商品券に係る経費	1,847万円
かんだ港まつり補助金	5月19日開催のかんだ港まつりへの補助金	1,000万円
風疹抗体検査及び予防接種委託料	39～56歳までの男性の風疹抗体検査及び予防接種に係る経費	321万円
公園整備工事	区画整理地内の街区公園にフェンス設置等を行う経費	1,414万円
ふるさと応援寄附金事業	ふるさと納税の推進に係る経費	2,922万円



苅田町の最新情報は
ホームページをチェック！

kanda
お知らせ
news

遠田町長が町政を語る
町民説明会を開催

企画政策課 ☎ 093・434・5853

現在、苅田町が置かれている状況や、直面している課題などについて、遠田町長が説明を行います。町内の4つの公民館で実施します。みなさまの積極的なご参加をお願いいたします。



- 日時・会場
- 5月13日(月) 三原文化会館
 - 5月14日(火) 北公民館
 - 5月16日(木) 小波瀬CC
 - 5月17日(金) 西部公民館
- 各会場 19時より開始

※開催時間はおよそ1時間です。事前申込は不要です。
ご都合のよい会場にお越しください。
※駐車場には限りがあります。

kanda
お知らせ
news

認知症への理解を深める
冊子を作成、学習会も開催

地域福祉課 ☎ 093・434・1039



認知症とともに、より良く暮らしていけるよう、認知症の進行や主な症状、利用できる医療や介護サービスをまとめた冊子を作成しました。役場地域福祉課で配布しています。

また、認知症に対する正しい理解を深めるための学習会を開催します。ご家族やご自身の認知症が気になる方など、どなたでも参加できます。

- ▶日時 5月22日(水) 13:00～14:30
- ▶会場 三原文化会館 大ホール

kanda
ニュース
news

4月7日の福岡県知事選挙
町内の投票率は33%

苅田町選挙管理委員会 ☎ 093・434・1967

▼福岡県知事選挙結果(町内分)

届出順位	候補者氏名	党派	得票数
1	しのだ 清	無所属	682
2	たけうち 和久	無所属	1,814
3	おがわ 洋	無所属	7,188

▼福岡県議会議員一般選挙結果(京都郡選挙区)

届出順位	候補者氏名	党派	得票数
1	はたなか 茂広	無所属	無投票当選

4月7日に投開票が行われた福岡県知事選挙で、町内の投票率は33.19%でした。平成27年に行われた同選挙の投票率(町内)は25.70%で、投票率は約8ポイント上昇しました。しかし、今回の選挙の福岡県全体の投票率は42.72%で、町内の投票率を約9ポイント上回りました。

今年は7月に参議院議員通常選挙、9月には町議会議員一般選挙が行われます。有権者のみなさん、投票に行きましょう。

kanda
ニュース
news

苅田町観光協会の事務局長に
24歳の加治藍さんが就任

苅田町観光協会 ☎ 093・434・5560

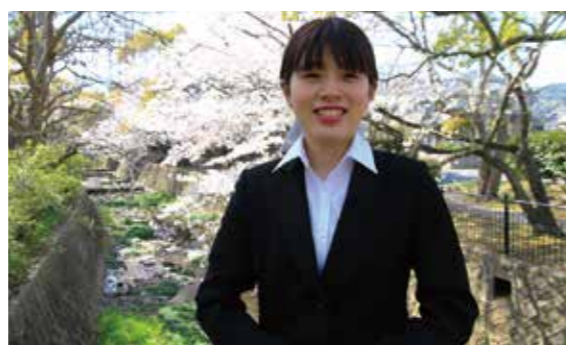

苅田町観光協会の事務局長に、加治藍さん(行橋市)が就任しました。24歳という若さながら、加治さんはこれまで町のボランティア活動などに携わってきました。これからは事務局長として、新たな観光プログラムの作成やSNSでの情報発信などに取り組んでいきます。これからの意気込みを聞くと、「若者らしい視点で苅田町の新しい魅力を再発見して、苅田町をさらに魅力的なものにしていきたいです」と笑顔で答えてくれました。

3月31日よりFDA就航

北九州から 静岡に行こう!

詳しい運行時間などは
北九州空港 静岡便 [検索](#)



温泉、グルメ、自然、何でもあります

FDA(フジドリームエアラインズ)が、北九州～静岡線の就航を3月31日から始めました。同区間を1日1往復します。

3月15日には、新規就航を記念してFDA社員や静岡県庁職員、ミス富士山の井出二千翔さんが役場を訪れ、静岡県をPRしました。福井副町長は「観光はもちろん、ビジネスの分野でも新たな人の交流が生まれれば嬉しいです」と新規就航を歓迎しました。

静岡県の詳しい観光情報は静岡県観光協会HPで



写真の説明: ①富士山本宮浅間大社(富士宮) ②伊豆シャボテン公園 カピバラの露天風呂(伊東) ③三ヶ日みかん(浜松) ④うなぎ丼(浜松) ⑤旧天城トンネル(伊豆) ⑥高磯の湯(東伊豆)



5月12日は
「民生委員・児童委員の日」

ご存知ですか？

民生委員・児童委員は、まちの身近な相談員です

誰もが安心して生活できる地域づくりのために日々活動しています

民生委員・児童委員とは…

地域住民の立場にたって地域の福祉を担うボランティアです。
 民生委員は、民生委員法に基づき、厚生労働大臣から委嘱された非常勤の地方公務員です。また、民生委員は児童福祉法に定める児童委員を兼ねています。全国で約23万人の民生委員・児童委員が活動しています。苅田町では48人の民生委員・児童委員と2人の主任児童委員が活動しています。民生委員・児童委員は無報酬です。ただし、活動に必要な費用（電話代や交通費など）の一部は活動費として支弁されます。民生委員・児童委員は、市町村ごとに設置される推薦会において選任されます。任期は3年で、3年おきに全国で一斉改選が行われます。平成31年度は、一斉改選の年度となっています。

地域を見守り、地域住民の身近な相談相手、専門機関へのつなぎ役です。

自らも地域住民の一員として、担当の区域において高齢者や障がいのある方の安否確認や見守り、子どもたちへの声かけなどを行っています。相談内容に応じて、必要な支援が受けられるよう、地域の専門機関とのつなぎ役になります。

主任児童委員とは…

子どもや子育てに関する支援を専門に担当する民生委員・児童委員です。

主任児童委員は、区域担当の民生委員・児童委員と連携しながら子育ての支援や児童の健全育成活動などに取り組んでいます。

暮らしのなかで生じる問題。困ったときは…
 誰に相談したらいいかわからない、家族や当事者で解決が難しいといった問題が生じたときには、民生委員・児童委員にご連絡ください。委員には「守秘義務」があり、皆さんの相談内容を他人に漏らすことはありません。

お住まい地域の民生委員・児童委員、主任児童委員は次の方々です（敬称略）
 各委員の連絡先は地域福祉課へお問い合わせください。

民生委員・児童委員	氏名	担当区域
田中政行	馬場区（山側）	馬場区（海側）・京町2丁目
小嶋 渉	港区（港町・磯浜町1丁目、2丁目）	
高橋恭三	南原区（大字南原、山側の南原区）	
羽廣頼人	南原区（JRと国道の間）	
内丸孝二	南原区（殿川町・海側の南原区）	
山本信夫	城南区	
小島秀子	集区（大字集・山側の集区）	
吉村絹子	集区（海側）	
末次 清	近衛ヶ丘区	
本村清子	尾倉区（山側）	
近藤玲子	尾倉1・2・4丁目	
松野和子	尾倉1・2・4丁目	
久保富子	尾倉3丁目・海側の尾倉区・小波瀬1丁目の尾倉区	
河野利江	与原上区（海側）・美波台区	
坂本孟宣	与原上区（山側）	
竹田千代美	与原下区	
植村順一	小波瀬区	
永添忠幸	桜ヶ丘区	
沖 高代	白石区・白石三区	
山口 操	二崎区	
名嶋光郷	新津区（山側）	
谷川秀雄	新津3・4丁目	
小宮宏昭	新津1・2丁目	
松浦 洋	緑ヶ丘区	
清水直敏	百合ヶ丘区	
浅倉信子	今古賀区	
井上紀行	猪熊区・木ノ元区・浄土院区	
高城義行	片島区・岡崎区	
出口正敏	葛川区	
古谷加代子	稲光区・稲光上区	
二木 満	八田山区・山口区・等覚寺区	
入江 学	谷区・法正寺区	
神田俊彦	鋤崎区・黒添区	

問合せ先 地域福祉課 ☎ 093・434・1039

ご存知ですか？

駐在員は、町と住民、地域の絆を結ぶ方です

駐在員は次の方々です（敬称略）

集 堀 正勝				苅田町区長連合会役員名簿			
雨 窪 酒 井 成 之	城 南 向 畑 康 夫	小 波 瀬 福 本 晋 八 郎	役職名	氏 名	猪 熊 井 上 征 三	会 長	梅 田 俊 明 (新 津)
若 久 二 川 上 浩 二	尾 倉 西 村 憲 明	木 ノ 元 松 下 静 雄	副会長	森 田 喜 富 (本 町)	浄 土 院 中 谷 誠	副会長	堀 正 勝 (集)
若 久 志 水 修	近 衛 ヶ 丘 三 角 主 計	片 島 玉 利 孝 二	副会長	福 本 晋 八 郎 (小 波 瀬)	岡 崎 川 水 清 身	副会長	加 藤 弘 文 (稲 光)
松 山 伊 藤 雅 英	桜 ヶ 丘 上 瀧 孝	葛 川 義 經 正 美	評議員	藤 田 武 (西 町)	稲 光 上 松 蔭 悟 日 梅	評議員	西 村 憲 明 (尾 倉)
松 原 今 泉 榮 治	の ぞ み ヶ 丘 藤 田 憲 吾	稲 光 上 加 藤 弘 文	評議員	井 本 信 太 郎 (与 原 上)	八 田 山 細 川 知 則	評議員	義 經 正 美 (葛 川)
西 町 藤 田 武	与 原 上 井 本 信 太 郎	山 口 二 木 満	評議員	義 經 正 美 (葛 川)	山 口 二 木 満	会 計	馬 場 三 樹 男 (今 古 賀)
本 町 森 田 喜 富	与 原 下 増 田 忠 勝	等 覚 寺 中 野 末 生	監 査	濱 田 進 三 (浜 町)	法 正 寺 前 田 五 十 雄	監 査	崎 田 博 (二 崎)
中 町 村 田 龍 彦	美 波 台 永 井 ひ ろ み	黒 添 田 中 重 文	監 査	崎 田 博 (二 崎)	黒 添 田 中 重 文		
上 町 稲 田 豊 憲	白 石 金 井 千 年	鋤 崎 中 村 洋 一			鋤 崎 中 村 洋 一		
幸 町 山 内 操	白 石 3 織 田 豊 文						
提 柿 本 晃	二 崎 崎 田 博						
長 畑 林 浩 三	緑 ヶ 丘 嶋 田 秀 雄						
浜 町 濱 田 進 二	百 合 ヶ 丘 巻 卷 秀 文						
港 渡 邊 順 市	新 津 梅 田 俊 明						
馬 場 守 中 康 治	今 古 賀 馬 場 三 樹 男						
南 原 前 口 剛 洋							

※今年度からのぞみヶ丘区が新しく設立されました。

問合せ先 防災・地域振興課 ☎ 093・588・1037

ご相談ください

人権擁護委員は、いつでも相談を受け付けています

人権擁護委員とは…

国民の皆さんが人として、幸せな毎日を送っていくための権利が侵害されないよう常に注意を払い、もし、人権が侵害されたときは、被害救済のためすみやかに適切な処置をとり、また、人権の大切さについての理解を深めてもらうための活動にも努めています。

苅田町の人権擁護委員は次の方々です（敬称略）

大石末子	松 山	濱田嗣視	神田町	中村すが子	鋤 崎
重松洋佑	二 崎	三浦紀美子	新 津	今林ユリ	若 久 町

「特設人権相談所」を開設します

あなたの街の身近な相談パートナーである人権擁護委員が、家庭内のもめごとや隣近所とのトラブル、いじめや差別などの相談に応じます。相談は無料で、秘密は固く守られますので、お気軽にご相談ください。

▶日時 6月5日 10月2日 12月4日（いずれも㊦）10時～15時
 ※12月4日は午前のみ法務局職員出席

▶場所 三原文化会館 ※6月5日・12月4日は1階中会議室、10月2日は2階中会議室

問合せ先 総務課 ☎ 093・434・1958

平成 31 年 4 月から新たに下水道が使えるようになった区域



下水道事業受益者負担金について

「負担金の賦課」

下水道が使えるようになり、供用開始の公示がされると、その区域内の土地の所有者(ただし、その土地に地上権、質権等の権利がある場合は、その権利者)に対して受益者負担金が賦課されます。受益者負担金の賦課は一度限りです。

「負担金の額」

所有している土地の広さ1㎡あたり600円です。例えば、50坪(165.28㎡)の土地なら9万9100円となります。

「負担金の納付方法」

20回(1年に4回の5年間)に分けて納めることができます。

全額または年額を一括で納付することもできます。この場合、一括納付報奨金制度が適用されます。

「一括納付報奨金制度」

報奨金が交付されるのは、第1期(7月)の納期限内に一括して納める場合に限りです。2年目以降については未納がない場合に限りです。○初年度の第1期に全額を一括納付する場合・・・報奨率20%

○2年目の第1期に残額を一括納付する場合・・・報奨率16%
○3年目の第1期に残額を一括納付する場合・・・報奨率14%
○4年目の第1期に残額を一括納付する場合・・・報奨率12%
○各年度の第1期に、その年度分を一括納付する場合・報奨率6%

排水設備、水洗化工事

「工事はお早めに」

供用開始後、3年以内に下水道へのつなぎ込み工事を行う場合、次の①か②のどちらかの制度を受けることができます。早めにつなぎ込み工事をされますよう、ご協力をお願いします。なお浄化槽を設置されている場合は、他の生活排水を含め接続工事をして、直接公共下水道へ流してください。

①水洗化工事の助成制度

・汲み取り便所の大便器取替1個につき 1件1万円
・浄化槽接続工事 1件1万円

②融資あっせん制度

水洗便所に改造する工事費等を負担することが困難な場合、町が指定した金融機関に対し、融資あつ

下水道を正しく使いましょう

■台所では
野菜くずやご飯の残り、食用油などを流さないようにしましょう。



■トイレでは
トイレットペーパー以外の紙、異物などを流さないようにしましょう。



■排水口には
洗面、浴室などの排水口には、大きなものが流れ込まないように、必ず網か格子をつけましょう。

■洗濯には
合成洗剤に含まれているリンは、浄化センターで処理しても取り除くことが困難です。無リン洗剤を使うように心がけましょう。

せんを行い、その融資金に伴う利子を助成します。
1世帯当たり
・融資金額 10万円以上50万円以内(1万円単位)※工事費の範囲内
・借入額を完済した場合には、支払い利子に対して100%分の利子補給をします。
「問合せ先」上下水道課
☎093・434・1829

詐欺等にご注意!

排水管の清掃・点検などの名目で、業者がお宅に訪問し、不必要な作業等を行おうとする事例がありました! 不審に思ったら上下水道課(☎093・434・1829)まで。

工事は町指定工事店で

排水設備工事は、町の指定する工事店でないとできないことになっています。一覧は12~13ページをご覧ください。

QRコードからもご確認ください。



平成31年度苅田町下水道排水設備指定工事店 (平成31年4月1日現在)			
1. (有)沖永衛生社 苅田町大字与原 2123-1 ☎ 093・436・2236	25. (有)苅田衛生社 苅田町富久町 2-5-4 ☎ 093・434・4531	48. (株)葵設備工業 北九州市小倉南区長野 1-19-3 ☎ 093・473・5802	77. (株)本多設備工業 北九州市小倉南区若園 1-2-20 ☎ 093・921・7777
5. (株)泉産業 苅田町神田町 1-16-8 ☎ 093・434・0459	26. (有)坪井設備 苅田町京町 2-15-3 ☎ 093・434・1820	49. (株)明光設備工業 北九州市小倉北区中井 3-8-17 ☎ 093・561・6577	78. (株)誠建設 苅田町大字与原 752-2 ☎ 0930・22・0814
6. すえまつ興産(株) 行橋市行事 7-24-35 ☎ 0930・22・1407	27. (有)安村鉄工所 苅田町富久町 1-12-21 ☎ 093・436・0877	53. (有)苅田商會門司営業所 北九州市門司区新門司 2-9-3 ☎ 093・483・3335	79. アーム管工 行橋市大字今井 3304-5 ☎ 0930・25・8132
7. (有)石川建設 苅田町大字雨窪 566-2 ☎ 093・436・0742	28. 草之實産業(株) 苅田町富久町 2-35-20 ☎ 093・436・3975	55. (株)周防灘ビルサービス 行橋市南大橋 2-3-8 ☎ 0930・22・7988	81. (株)大弥 北九州市八幡東区中尾 3-7-8 ☎ 093・651・0279
9. 大竹工業(株) 苅田町幸町 9-12 ☎ 093・434・3260	31. 朝日プロパン(有) 行橋市南大橋 4-13-8 ☎ 0930・22・0425	59. (株)森工業 苅田町新津 3-8-5 ☎ 0930・22・4154	82. 曾我設備 嘉麻市大字平 113-1 ☎ 0948・42・6478
10. 雄志総合設備(株) 行橋市中央 1-2-31 ☎ 0930・26・3250	33. (株)共和建設 苅田町富久町 1-5-1 ☎ 093・436・6237	60. (有)能方設備 行橋市東泉 4-21-19 ☎ 0930・23・3068	84. (株)石田組 苅田町大字与原 879 ☎ 0930・23・1705
12. (有)古井設備 苅田町殿川町 1-42 ☎ 093・434・1210	35. (株)森若工務店 苅田町大字与原 1814-5 ☎ 0930・23・3562	62. (株)マツモト 苅田町港町 21-5 ☎ 093・434・5239	85. 竹下建設(株) 行橋市行事 3-7-22 ☎ 0930・24・1110
13. 凡申産業(有) 苅田町新津 1559-4 ☎ 093・434・6550	36. (株)きたせつ 北九州市小倉北区赤坂 5-6-27 ☎ 093・521・1121	64. ウエダ 行橋市大字今井 3721-19 ☎ 0930・24・0850	86. (有)戸畑ホーム設備 北九州市戸畑区西大谷 2-9-20 ☎ 093・881・1050
14. マルキガス行橋(株) 行橋市北泉 5-9-12 ☎ 0930・22・2121	37. 宮西設備(株) 行橋市中央 1-10-18 ☎ 0930・23・1634	65. 河津工業(株) 苅田町磯浜町 1-18-10 ☎ 093・434・1888	87. (株)増田設備工業 北九州市小倉南区田原新町 1-12-10 ☎ 093・472・3066
15. (株)奥村商会 行橋市大字道場寺 1432-1 ☎ 0930・22・2499	39. 山和(株)苅田営業所 苅田町若久町 2-8-13 ☎ 093・436・2296	67. (株)永末組 田川郡福智町弁城 2901 ☎ 0947・22・0387	88. (有)アイテールハウス 北九州市小倉南区大字曾根 4058-1 ☎ 093・953・7831
16. ハシガミ電器 行橋市大字寺畔字川田 398-3 ☎ 0930・22・4128	41. (株)中谷組 苅田町大字上片島 1394-2 ☎ 0930・22・2398	69. (有)ナカマ 苅田町大字尾倉 2936-3 ☎ 093・436・0835	89. 西日本建設(株) 苅田町松原町 20-7 ☎ 093・434・3818
17. (有)東洋プラント 粕屋郡久山町大字久原 2231-4 ☎ 092・976・0233	42. 吉田設備工業 北九州市小倉南区朽網東 3-6-17 ☎ 093・472・2050	72. 津田工業 苅田町京町 2-19-6 ☎ 093・436・5257	91. (有)ダイワ工業 行橋市大字金屋 419-10 ☎ 0930・25・1885
18. (有)はるだや産業 苅田町大字尾倉 3402-1 ☎ 093・434・6560	43. 小倉設備工業(株) 北九州市小倉北区吉野町 7-21 ☎ 093・931・3816	73. (株)みやげ商会 行橋市大字下津熊 1050 ☎ 0930・22・1663	95. (株)城山水道設備 北九州市八幡西区木屋瀬 1-18-22 ☎ 093・617・2705
19. (有)オーエスプロミング 行橋市金屋 456-4 ☎ 0930・22・0106	45. 総合洗管(株) 北九州市小倉北区下富野 2-10-16 ☎ 093・511・6591	74. (有)永幸設備 行橋市大字元永字新開 777-3 ☎ 0930・22・6240	96. 家電・設備のタイヨウ 苅田町大字新津 549-3 ☎ 0930・22・9593
20. (有)吉本工務店 北九州市戸畑区新池 3-2-4 ☎ 093・882・0460	46. (株)毛利設備工業 苅田町小波瀬 1-6-3 ☎ 0930・25・2900	75. (有)京都シントク 苅田町神田町 3-17-20 ☎ 093・434・1586	97. (有)京築ホーム機器 行橋市大字中津熊 406-4 ☎ 0930・24・1087
23. (株)山本土木 苅田町磯浜町 1-22-1 ☎ 093・434・3775	47. (有)杉寿設備 北九州市小倉南区石田町 14-29 ☎ 093・962・8804	76. (株)山実工業 北九州市小倉南区大字高津尾 579-1 ☎ 093・451・6464	98. (株)南日本電設工業 福岡市南区清水 2-13-18 ☎ 092・586・6410

99. (有)竹内設備 北九州市八幡西区岩崎 2-19-6 ☎ 093・618・3668	102. (株)田中 北九州市若松区高須西 2-1-90 ☎ 093・741・3900	106. (有)立花設備工業 北九州市小倉南区中曾根新町 1-6 ☎ 093・473・9211	109. (株)システム1 北九州市八幡西区鷹の巣 3-10-10-1F ☎ 093・883・7955
100. (有)石谷設備 行橋市行事 4-7-12 ☎ 0930・25・5690	104. (株)福田工務店 遠賀郡遠賀町大字木守 966 ☎ 093・293・0168	107. (株)優設工 北九州市小倉北区下富野 2-8-3 ☎ 093・953・7242	
101. (株)みらい 苅田町大字稲光 1333-1 ☎ 0930・24・3031	105. 日立地建(株) 北九州市小倉南区大字貫 1653-3 ☎ 093・471・2486	108. (有)TGコーポレーション 北九州市小倉南区上吉田 2-18-2 ☎ 093・471・0661	以上全74社

下水道接続の促進のための戸別訪問を実施します

5月から、下水道事業の健全な普及促進や下水道への接続に対する助言を行うことを目的に、下水道供用開始区域内の未接続世帯を対象に戸別訪問を実施します。ご家庭や地域での快適な住環境の整備、水質保全や公衆衛生の向上のため、引き続き下水道事業にご理解いただき、早期接続にご協力をお願いします。☎ 上下水道課下水道業務担当 ☎ 093・434・1829



委託された業者を装った、悪質な訪問販売が全国的に増加しています。ご不審・ご不安に思われた際には、苅田町より発行された顔写真付きの身分証明証をご確認いただくか、苅田町上下水道課下水道業務担当へお問い合わせください。

平成31年度上下水道事業会計予算

水道事業会計予算 (単位:千円)				下水道事業会計予算 (単位:千円)			
収益的収入	水道事業収益	営業収益	1,012,836	収益的収入	下水道事業収益	営業収益	356,863
		営業外収益	60,114			営業外収益	508,159
		特別利益	3			特別利益	4
		合計	1,072,953			合計	865,026
収益的支出	水道事業費用	営業費用	922,201	収益的支出	下水道事業費用	営業費用	730,660
		営業外費用	119,409			営業外費用	92,021
		特別損失	503			特別損失	2,000
		予備費	1,000			予備費	5,000
合計	1,043,113	合計	829,681				
資本的収入	水道事業資本的収入	企業債	43,900	資本的収入	下水道事業資本的収入	企業債	294,900
		出資金	857			出資金	1
		負担金	41,518			補助金	1
		合計	86,275			交付金	132,500
資本的支出	水道事業資本的支出	建設改良費	146,683	資本的支出	下水道事業資本的支出	建設改良費	488,342
		企業債償還金	305,143			企業債償還金	296,689
		合計	451,826			合計	785,031

たくさんの競技で盛り上がる！ 春のスポーツ大会

申し込み・問い合わせ：苅田町体育協会 ☎ 093・434・4726

第26回 苅田町野球大会

- ▶日時：5月12日㊤ 開会式8:30～
- ▶場所：苅田町総合グラウンド
- ▶資格：原則、町内在住・在職の一般社会人
- ▶申込：5月7日㊤まで
- ▶主将会議（抽選会）
5月7日㊤ 18:30より総合体育館で開催。



第50回 苅田町サッカー大会

- ▶日時：6月2日㊤ 開会式8:15～
- ▶場所：大熊公園グラウンド他
- ▶資格：原則、町内在住・在職の一般社会人
- ▶申込：5月28日㊤まで
- ▶主将会議（抽選会）
5月28日㊤ 18:00より総合体育館で開催。



春季ソフトテニス大会

- ▶日時：6月2日㊤ 9:00～
※雨天時は6月9日㊤に順延
- ▶場所：殿川テニスコート
- ▶種目：一般男女、壮年、中学生男女の各ダブルス
- ▶資格：原則、町内在住・在職の一般社会人
- ▶申込：5月28日㊤まで



春季卓球大会

- ▶日時：6月2日㊤ 9:00～
- ▶場所：苅田町総合体育館
- ▶種目：一般男女団体（3人3単クラス別なし）
一般男女シングルス（A・B・C・60歳以上）
- ▶資格：原則、町内在住・在職の方
- ▶申込：5月10日㊤まで



壮年ソフトボール大会

- ▶日時：6月9日㊤ 開会式8:30～
- ▶場所：苅田大熊公園グラウンド
- ▶資格：原則、町内在住・在職の30歳以上の男子チーム
- ▶申込：5月30日㊤まで
- ▶主将会議（抽選会）
6月3日㊤ 18:30より総合体育館で開催。



春季京都府ふれあいバレーボール大会

- ▶日時：6月9日㊤ 開会式9:00～
- ▶場所：みやこ町豊津体育館
- ▶種目：一般の部・中学生の部
- ▶資格：京都府に在職在住の中学生以上
※学生は京都府の学校に通学する者も可
※未成年だけで構成するチームは、保護者または学校の教師が監督として出場すること。
- ▶申込：5月27日㊤まで



苅田町バスケットボール大会

- ▶日時：6月16日㊤ 開会式9:00～
- ▶場所：苅田町総合体育館
- ▶資格：原則、町内在住・在職の一般男女チーム
※高校生、大学生も可
- ▶申込：6月11日㊤まで
- ▶監督会議（抽選会）
6月12日㊤ 19:00より総合体育館で開催。



苅田町春季ソフトバレーボール大会

- ▶日時：6月23日㊤ 開会式9:00～
- ▶場所：日産自動車体育館
- ▶種目
◎トリムシルバーの部
(45歳以上の男女各2名、コート内の合計年齢200歳以上)
◎トリムフリーの部（一般社会人男女各2名）
◎レディースシルバーの部（45歳以上）
◎レディースフリーの部（一般社会人）
- ▶資格：原則、町内在住・在職の一般社会人
- ▶申込：6月10日㊤まで



春季バドミントン大会

- ▶日時：6月23日㊤ 開会式9:00～
- ▶場所：苅田町総合体育館
- ▶種目：男子 ダブルス・シングルス（A～D級）
女子 ダブルス（A～D級）
シングルス（クラス分けなし）
- ▶資格：町内在住・在職の一般社会人、中学生以上の学生
※町内クラブチーム所属者は町外在住者でも可
※審判・審判用紙記入のできるものに限る
- ▶申込：6月11日㊤まで



- ▶日時：6月21日㊤～全6回
※毎月金曜日予定（変更の場合あり）
10:00～12:00
- ▶初回参加費：2,000円（材料費、受付時前納）
- ▶定員：28名
- ▶対象：概ね60歳以上の男女
- ▶持参品：花鋏（持っている方のみ）、ハンドタオル、持ち帰り用の袋
- ▶受付開始：5月24日㊤
※応募者多数の場合は抽選です。レディスセミナーとの重複申込みはできません。

西 初夏の館外講座

- NHKテレビの歴史や放送体験をし、「はっけんTV」の生スタジオを見学して番組に参加してみませんか。
- ▶日時：6月6日㊤ 8:30～16:30
- ▶行先：大濠公園庭園、NHK福岡放送局、ヒルトン福岡シーホーク
- ▶参加費：3,300円（昼食代・高速代等含む、受付時前納）
- ▶定員：18名
- ▶対象：一般男女
- ▶受付開始：5月13日㊤

西 7月の人權週間に向けて ミュージカル鑑賞

- ヴィクトル・ユーゴーの代表作である「レ・ミゼラブル」を鑑賞し、人間とは真実の愛とはを改めて考えてみませんか。
- ▶日時：8月1日㊤ 10:00～17:00
- ▶参加費：6,500円（観劇料、高速代含、受付時前納）
- ▶定員：18名
- ▶対象：一般男女
- ▶受付開始：5月14日㊤

西 人生の達人講座

- 毎月違う内容でお届けする「人生を楽しく、心を豊かにする講座」です。初回はみんなで楽しく若返り！音読脳トレ講座です。
- ▶日時：初回6月10日㊤ 10:00～11:30（全6回8月は休講の予定）
- ▶定員：18名
- ▶対象：概ね60歳以上男女
- ▶持参品：飲料水、動きやすい服装でお越しください。
- ▶受付開始：5月15日㊤

北 苅田港でインフラ映えツーリズム

- 「橋を海から撮ってみよう！」工学博士2人から苅田港の魅力を教えて頂き、カメラで撮影します。撮影写真は図書館で展示会をします。（雨天の場合は室内講義）
- ▶日時：5月25日㊤ 10:00～12:00
※9:30北公民館集合
- ▶材料費：2,800円（乗船代、写真印刷代、写真パネル代等、受付時前納）
- ▶定員：10名
- ▶対象：一般男女（船酔いしない方）
- ▶持参品：デジタルカメラ（スマホなど）
- ▶受付開始：5月9日㊤

北 歴史探訪講座

- 元乃隅稻成神社・金子みすゞ記念館を訪ねて山陰の歴史に触れてみよう！
- ▶日時：5月29日㊤ 8:30～17:00
- ▶参加費：3,500円（高速代、入場料、昼食代等）
- ▶定員：18名
- ※当日は歩きやすい服装、靴でご参加下さい。歩きますので、健脚な方
- ▶受付開始：5月8日㊤

小 レディスセミナー講座

- 毎月違う内容を学ぶ、全6回の連続講座です。全行程に参加できる方に限ります。初回は「寄せ植えガーデニング」です。
- ▶日時：6月7日㊤～（全6回）
※毎月金曜日予定（変更の場合あり）
10:00～12:00
- ▶初回参加費：2,000円
(材料費、受付時前納)
- ▶定員：28名 ▶対象：成人女性
- ▶持参品：エプロン・ガーデニング手袋（必要な方のみ）、汚れてもよい服装で
- ▶受付開始：5月10日㊤
- ※応募者多数の場合は抽選です。シニアセミナーとの重複申込みはできません。

小 シニアセミナー講座

- 60代からを楽しもう！全6回の連続講座、全行程参加できる方に限ります。初回は岸上育代さんによる「フラワーアレンジメント」です。

小中公民館 西北 だより

4つの町立公民館の講座やイベント情報などをお届けします。

- ▼問い合わせ・申込み先
- 中央公民館 ☎ 093・436・0061
- 北公民館 ☎ 093・434・9000
- 小波瀬CC ☎ 0930・23・1000
- 西部公民館 ☎ 0930・23・8100

中 写真勉強会講座

- 絞りやシャッター速度の設定、フィルターやストロボを使った撮影方法などを学び技術のレベルアップを目指します。
- ▶日時：5月22日㊤、6月5日㊤、6月26日㊤（撮影会も検討）10:00～11:30（全3回・日程変更の場合あり）
- ▶参加費：無料 ▶定員：12名
- ▶対象：絞りやシャッター速度を変えられる、できればフィルターやストロボが付けられるカメラをお持ちの方
- ▶講師：金森正太さん（フォト検1級）
- ▶持参品：カメラ（絞り、シャッター調整機能付き）・筆記具
- ▶受付開始：5月7日㊤



中 美術館・博物館めぐり①

- リニューアルオープンした福岡市美術館のオープン記念展を鑑賞します。市美術館の所蔵代表作品300点や、特別展示室でインカ・ショニバレCBEの花をモチーフにした作品などを鑑賞します。
- ▶日時：5月23日㊤ 8:30～17:00（予定）
- ▶行先：福岡市美術館、博多百年蔵（昼食）他
- ▶参加費：4,500円（入館料・昼食代・高速代含む、受付時前納）
- ▶定員：28名
- ▶受付開始：5月7日㊤

医療電話相談

7119 (救急安心センター事業)
急な病気やけがをした時に、救急車を呼んだ方がいいのか、今すぐに病院に行った方がいいのかなど迷った際の相談窓口として、専門家から電話でアドバイスを受けることが出来ます。

【受付時間】24時間365日(年中無休)

7119 で繋がらない場合は

☎092・471・0099

8000 (こども医療でんわ相談)

保護者が、休日・夜間のこどもの症状にどのように対処したらいいのか、病院を受診した方がいいのか等判断に困った時に、小児科医師・看護師に電話で相談出来ます。お住まいの都道府県の相談窓口へ自動転送され、小児科医師・看護師からお子さんの症状に応じた適切な対処の仕方やお受診する病院等のアドバイスを受けられます。

【受付時間】

平日 19:00～翌朝7:00

土曜 12:00～翌朝7:00

日祝 7:00～翌朝7:00

※短縮ダイヤルで繋がらない場合は

☎093・662・6700 (北九州)

献血にご協力を

当日は「苅田町食生活改善推進会」による貧血予防の試食があります。

▶日時：5月21日(土)

10時～16時

▶場所：三原文化会館1階大ホール(役場西側)

※次回の献血は10月3日(土)と1月27日(日)です。

アンファン連休中の開所

行橋京都病児病後児保育室(行橋京都メディカルセンター2F)

▶開所日時：4月30日(土)・5月2日(日)7時30分～18時

▶問合せ先：☎0930・25・7701

行橋京都休日・夜間急患センター(連休中の診療体制)

	日中	夜間
4/27(土)	休診	19:15～翌9:00
4/28(日)	9:00～17:45	19:15～翌9:00
4/29(月)	9:00～17:45	19:15～翌5:45
4/30(火)	休診	19:15～翌5:45
5/1(水)	休診	19:15～翌5:45
5/2(木)	休診	19:15～翌9:00
5/3(金)	9:00～17:45	19:15～翌9:00
5/4(土)	9:00～17:45	19:15～翌9:00
5/5(日)	9:00～17:45	19:15～翌5:45
5/6(月)	9:00～17:45	19:15～翌5:45

※4月30日、5月1日、5月2日の急患センターが休診の時間帯は、京都医師会管内の医療機関が診療を行います。

詳細は、4月10日号の折込チラシをご覧ください。

※5月6日の小児科の受付は22時45分で終了致します。

▶問合せ先

☎0930・26・1399

(行橋市東大橋2-9-1)

栄養士のヒトサラ

HEALTHY COOKING

野菜たっぷりな、ヘルシー料理
肉巻き照り焼き



材料(6人分) 1人分：エネルギー 198kcal、塩分 1.4g

豚もも薄切り・・・400g	人参・・・120g	料理酒・・・大さじ3
片栗粉・・・適量	白ねぎ・・・1本	「みりん・・・大さじ3
ごぼう・・・120g	さやいんげん・・・100g	B 砂糖・・・大さじ1
「みりん・・・小さじ1	片栗粉・・・適量	「しょうゆ・・・大さじ2
A しょうゆ・・・小さじ2	サラダ油・・・大さじ1	

作り方

- ①ごぼうは皮をこそげ、20cm長さに切ってから縦4等分に切る。洗って茹でる。湯を切ってAをからめておく。
- ②人参は皮をむき、せん切りにする。③ねぎは20cmの長さに切り、縦4等分に切る。④いんげんはゆでておく。
- ⑤まな板に豚肉の半量を少し重ねながら縦に広げ、表面に片栗粉をふり、手前にすべての野菜を半量のせ、両手で手前からきつめに巻く。同様に残りも巻く。
- ⑥フライパンにサラダ油をしき、⑤の表面に片栗粉を薄くまぶし、巻き終わりを下にして並べ入れる。全体に焼き目を付け、ふたをして弱火で8分位蒸し焼きにする。
- ⑦酒をふり、Bを加えからめて照りを出す。
- ⑧食べやすい大きさに切り、残りのたれをかける。

POINT 野菜をお肉で巻くときに、きつくしっかりと巻き、巻き終わりを下にして、フライパンにのせること

いつまでも自分の足で歩き続ける足腰づくり

足ちから養成講座

	日にち	時間	内容	
1	5月23日(土)	9:30～11:00	開講式・ロコモ度測定	
2	5月30日(土)		講話・実技 ・筋トレなぜ必要?・正しいスクワットの方法～これを知らないと効果半減します～	
3	6月6日(土)		講話・実技 ・正しいウォーキングの考え方～ウォーキングでは筋力が上がらないのか～	
4	6月13日(土)		講話・実技 ・ニコニコペースウォーキング～安全で無理なくできて、効果がある強さ～	
5	6月20日(土)		講話・実技 ・脈拍測定なしのニコニコペース運動～ニコニコピッチウォーキング～	
6	6月27日(土)		講話・実技 ・安全で効果的なゆっくり筋肉トレーニング ・歩幅を広げるためのストレッチ体操	
7	7月4日(土)		講話・実技 ・ザ転びにくい方法～バランストレーニング～ ・疲労回復のためのストレッチ体操	
8	7月11日(土)		講話・実技 ・気軽にできる運動①～踏み台運動～ ・ひざ痛予防のためのストレッチ体操	
9	7月18日(土)		講話・実技 ・気軽にできる運動②～脳トレーニングレクリエーション～ ・腰痛予防のためのストレッチ体操	
10	7月25日(土)		9:30～11:30 講話・実技 ・気軽にできる運動③～いろいろウォーキング～ 【栄養講話】骨や筋肉を強くする食事について	
11	8月1日(土)		9:30～11:00 講話・実技 ロコモ度測定	・前屈が簡単にできるようになるストレッチ体操
12	8月8日(土)		測定結果説明・修了式	

▶場所：苅田町総合体育館(多目的ホール)

▶対象者：おおむね65歳以上の方で介護認定を受けていない方、かかりつけ医等から運動(活動)制限がかかっていない方

▶参加料：1,200円(全12回分)

・教室参加料は、途中キャンセルされる場合も払い戻しはできませんのでご了承ください。

▶定員：先着20人

▶持ってくるもの：運動しやすい服装(ジャージ・トレーニングウェア等)でお越しください。

・水分補給用の飲み物(お茶・水)、室内履き体育館シューズ、タオル、筆記用具等をお持ち下さい。

▶申込み・問合せ先：子育て・健康課健康増進担当

☎093・588・1235

だれでもできる
パンジー体操
筋トレの基本編①

“太ももがプルプルになってきて、弱々しくなってきたな” 時々足がふらついて、足腰が弱くなってきたな”などを感じる方は、今回のパンジー体操がお役に立てるかもしれません。これから3回シリーズで筋力トレーニングをご紹介します。慣れてきたら8回ずつ行ってみましょう。

期待される効果

- ・立ち上がりが楽になる!
- ・太ももが引きしまる!

ポイント

- ・息を止めない
- ・反動をつけずに、ゆっくり行う
- ・痛みがある時は行わない

大股スクワット

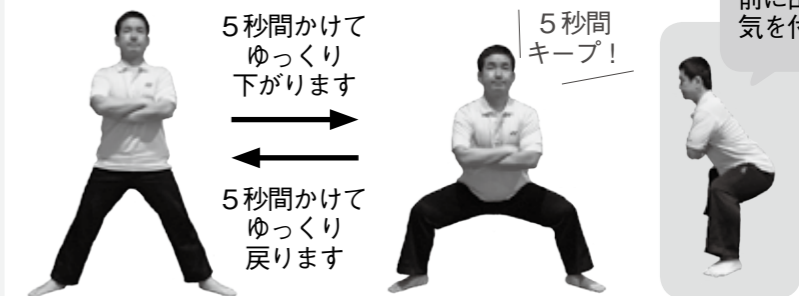

①肩幅よりも大きく足を開きます

②お尻を斜め後ろに下げて5秒間キープします

膝がつま先よりも前に出ないように気を付けましょう!

問 パンジープラザ健康増進室 月(金)：13時～17時 火(土)：13時～21時 健康運動指導士が常駐しています!

くらしの情報
 苅田町役場
 ☎093・434・1111
 F093・436・3014
<http://www.town.kanda.lg.jp>

お知らせ

広報かんだ 5月10日号は休刊します
 大型連休に伴い、広報誌の編集および印刷作業ができません。そのため休刊とさせていただきます。ご了承のほど、よろしくお願い致します。
改正後も現在の医療証が使えます！
 現在お持ちの子どもの医療証・重度障害者医療証・ひとり親家庭等医療証の有効期間は「平成」表記になってお

平成31年度 予防接種

受診の際は母子健康手帳を忘れずにご持参ください。対象年齢を外れると費用は自己負担となります。標準的な接種時期、接種間隔の詳細は、かんだすくすくカレンダーまたはホームページをご覧ください。

予防接種の種類	対象年齢	接種回数
BCG	生後12ヶ月に至るまで	1回
四種混合三種混合不活化ポリオ	1期初回	生後3～90ヶ月に至るまで
	1期追加	
二種混合	2期	11歳～13歳未満
麻しん風しん混合	1期	生後12～24ヶ月に至るまで
	2期	小学校就学前の4月～3月31日(H25.4.2～H26.4.1生まれ)
ヒブワクチン	初回	生後2～60ヶ月に至るまで
	追加	

予防接種の種類	対象年齢	接種回数
日本脳炎	1期初回	生後3～90ヶ月に至るまで
	1期追加	
	2期	
小児用肺炎球菌	初回	生後2～60ヶ月に至るまで
	追加	
水痘	初回	生後12～36ヶ月に至るまで
	2回	
B型肝炎	生後1歳に至るまで	3回

※特別対象者：平成17年度から平成21年度にかけての積極的勧奨の差し控えにより接種機会を逸した方（平成7年4月2日～平成19年4月1日生で20歳未満の方）平成19年4月2日～平成21年10月1日生まれで、平成22年3月31日までに第1期が終了していない方で、9歳以上13歳未満にある方

上下水道課よりお願い

次のような場合、すぐにお届けを！
 ◎転入や転居で新しい場所で上下水道を使用するとき
 ◎転出や転居で現在の場所の上下水道を使用しなくなったとき
 ◎改築や長期入院・出張で、長期間水道を使用しないとき
 ◎水道使用者の名義が変わるとき
 ◎家を新築したとき
 ◎家を取り壊して、水道を廃止するとき
 必ず事前に印鑑持参のう

ります。5月1日から元号が「令和」に変わりますが、現在お持ちの医療証を引き続き使用してください。
問▽子ども医療証・ひとり親家庭等医療証について子育て・健康課
 ☎093・588・1036
 FAX093・436・5121
▽重度障害者医療証について地域福祉課
 ☎093・434・1039
 FAX093・435・0023

5月31日は自動車税の納期限です

え、上下水道課までお届けください。
問 上下水道課
 ☎093・434・1989

車を所持の方は、最寄の金融機関、郵便局、指定のコンビニエンスストア、県税事務所などで納期限までに納めてください。ほかに、パソコン、スマートフォン、専用サイトからのクレジットカードによる納税やスマートフォンの「LINE Pay」による納税もできます。なお、所定の手続きをしていただければ、来年度より口座振替もご利用できます。
問 北九州東税事務所
 ☎093・592・3501

スポーツ

6月分ナイター抽選会
日 5月21日(木)午後6時
場 苅田町総合体育館会議室
問 苅田町体育協会
 ☎093・434・4726

苅田町 高齢者先進安全自動車 購入補助事業 現在受付中

どんな人が対象なの？
 ①新車登録日（新規登録又は新規検査届け出した日）に町内に住所を有している満65歳以上の人
 ②非営利かつ自ら使用する目的で新車を購入した人
 ③自動車運転免許証（有効期限内）を保有している人
 ④町税を滞納していない人
 ⑤暴力団員ではない人、暴力団又は暴力団員と密接な関係を有しない人

どんな車対象なの？
 ①平成31年4月1日以降に新規登録された車
 ②車両本体価格（消費税抜き）300万円以下の車
 ③衝突被害軽減ブレーキを搭載している車
 ④以下のいずれか一つ以上を搭載した車：車線維持支援制御装置、車線逸脱警報装置、ふらつき注意喚起装置、またはペダル踏み間違い時加速制限装置

要件を備えた先進安全自動車補助額：3万円
 ※予算がなくなり次第終了します。 ※補助金の交付は、一人一台（回）限りとします。 ※普通車、小型自動車、軽自動車（乗用に限り）で、町内を使用の本拠とするものが対象です。 ※リース、中古車（輸入の中古車含む）、未使用車（新古車）は補助対象になりません。 ※新車登録日と同一年度内に申請してください。

申請は新車登録日から2か月以内までです
申請・問合せ先 防災・地域振興課 ☎093・588・1037

■上記予防接種指定医療機関

- ▷全ワクチンに対応
 青木内科クリニック (☎093・435・0707) 佐々木クリニック (☎0930・23・5529)
 小波瀬病院 (☎0930・24・5211) たじり小児科 (☎093・434・1938)
 桑原医院 (☎093・436・0403) 安井医院 (☎093・434・3635)
 - ▷二種混合のみ
 いのうえ内科クリニック (☎093・482・4159)
 - ▷ポリオ・BCG・B型肝炎は不可
 重見医院 (☎093・436・1038)
- ※事前に予約が必要です。
 ※予防接種は、原則月～金の午後の診療時間内です。休診日はご確認ください。
 ※上記の予防接種指定医療機関および福岡県広域以外の接種を希望される場合は、事前に手続きが必要となりますので、パンジープラザまでご連絡ください。
 ※長期療養のために定期の予防接種を受けることができない場合は、パンジープラザまでご連絡ください。



■高齢者肺炎球菌予防接種について

今年度、対象となる年齢の方で苅田町に予防接種履歴がない方にハガキをお送りしています。今までに一度も受けたことがない方が対象です。医療機関を受診の際は必ずハガキをご持参ください。
 予防接種の詳細は広報かんだ4月10日号をご覧ください。

第6回殿川のホタル観賞会
及び殿川の河川清掃

鑑賞会は事前
にレクチャー
し、現地でホ
タルの生態について解説
を行います。



【参加費無料】
日 5月27日(日)19時～21時
場 中央公民館第5研修室
殿川緑地公園
殿川の河川清掃】

どなたでも参加できます。
長靴、軍手を御用意の上、
殿川のあずまや付近にお集
まりください。事前の参加
申込は不要ですが、多数で
参加希望の場合は事前にご
連絡ください。トンブ、ご
み袋はご自分で用意します。
日 5月13日(日)9時～10時
(雨天中止)

平尾台広谷温泉
自然観察会

日 6月9日(日)9時～16時
場 集合：苅田町役場駐車場

内 行先…平尾台自然観察
センター、茶ヶ床園地、広
谷温泉、鬼の唐手岩(昼食)
※荒天時は平尾台自然観察
センターの見学に変更。

定 定員20人 費 無料
申 5月24日(金)必着で電話
FAX又はメールでお申込
みください。FAX、メール
の場合は、住所・氏名・電話
番号をご記入の上、「広谷温
原観察会参加希望」と記載。
問 県保健福祉環境事務所
0930-233-9050
0930-233-4880
FAX 0930-233-4880
メール：keichiku-hne@
pref.fukuoka.lg.jp

ごっこも・子育て

放課後子どもひろば追加
登録説明会のご案内

放課後子どもひろばの登録
説明会を開催します。なお、
馬場小ひろばは対象外です。
新規申込みの方は、「ひろ
ば説明会への参加」と「新
規登録手続き」が必要です。
継続(昨年度登録された方
が対象)で利用希望の方は、
「継続手続き」が必要です。

※手続きは、保護者(祖父
母を含む)による申請のみ
日 5月13日(日) 受付…13
時30分～ 説明会…14時
(30分程度)

場 三原文化会館1階
持 登録申込書、印鑑、保険料
及び登録料(1人6000円)
※減免対象者(生活保護世帯・
ひとり親家庭等医療受給世
帯)は、1人3000円。減
免対象の確認のため、診療
依頼書またはひとり親家庭
等医療証をご持参ください。

福岡県学習支援事業
生徒募集

日 毎週(日)16時30分～18時
30分(5月13日(日)令和2年
3月16日)
場 三原文化会館
対 小学3年～中学3年
定 10名程度 費 無料
内 学校の宿題や勉強の習
慣づけ、生活習慣や社会性
の育成をサポート
※進学のための学習主体の
教室ではありません。
申 ワーカーズコープあずま
080-9248-58003
※ボランティアも同時募集

PICK UP TOPICS

苅田町営住宅の入居者を募集します

■団地名：城南団地(所在地：苅田町大字集2542番地)

間取り	構造	募集戸数	世帯区分	月収額別家賃
2K	簡易耐火2階建て	3	単身用・60歳以上の方等	7,300円～
2K	簡易耐火2階建て	1	単身不可・2名以上	7,100円～

※共益費：なし トイレ：汲み取り式

間取り	構造	エレベーター	募集戸数	世帯区分	月収額別家賃
① 3K	中層耐火4階建て	無	2	単身不可・2名以上	7,100円～
② 2K	中層耐火4階建て	無	2	単身不可・2名以上	6,000円～
③ 3DK	中層耐火5階建て	有	1	単身不可・3名以上	25,600円～
④ 3DK	中層耐火5階建て	有	1	単身不可、3名以上家族の内 障がい者手帳をお持ちの方がいる世帯	26,400円～

※①～④トイレ：水洗 ①②共益費：約4,000円～・車庫証明不可 ③④共益費：約3,500円・駐車場使用料：2,000円

申 5月23日(土)～6月4日(日)

平日：8時30分～17時15分・都市計画課(役
場1階)にて。公開抽選日は後日通知します。

持 住民票(マイナンバー入り)、所得証明、源泉
徴収票、税の滞納がないことの証明他、未使用ハ
ガキ1枚、認印

本人確認：免許証・障がい者手帳等、写真付(い
ずれか1つ)。※顔写真がない場合は2種類以上
の本人が確認できるものが必要。例)健康保険証
と年金手帳

資 ▶ 町内に3ヶ月以上在住、又は6ヶ月以上在職
▶ 現に住宅に困窮していることが明らかであること

▶ 月収額15万8千円以下(高齢者・障がい者世
帯・中学生以下の子どもがいる世帯21万4千円
以下)。※月収額＝世帯全員の年間総所得－(申
請者以外の人数×38万)÷12ヶ月

▶ 公営住宅法、苅田町営住宅管理条例等を遵守す
ることができること

▶ 入居者又は同居親族が暴力団員でないこと

▶ 犬、猫等のペットは飼育不可

▶ 3ヶ月分の敷金と連帯保証人(1名)の印鑑登
録証明書及び所得証明書が必要

問 都市計画課 ☎ 093・434・6521

カンダ
珍百景



びっくりするほど大きな野菜が採れ
ました!採れた野菜は、大根、白菜、
小松菜、ほうれん草などで、スーパー
で見かける野菜の何倍もの大きさが
ありました。野菜を育てたのは、新
津にお住いの井上昭八さん85歳。
どうしてこんなに大きくなったかわ
かりませんが、化学肥料を使わずに、
自宅で作ったたい肥だけで育てたの

がその理由ではないかと話していま
した。85年生きてきて、こんなに
大きく野菜が育ったのは初めてだ
という井上さん。なんだか食べるのが
もったいないほど、本当に大きな野
菜ですね。

※この記事は広報かんだ2月25日号に一度掲載しましたが、井上さんの住所を与
原としていました。正しくは新津です。お詫びして訂正いたします。

みんなのひろば

みなさんからの情報を掲載しています。概ね100字程度。要点を簡潔に。
受付は発行日の1ヶ月前まで。

■さつきと山野草展

日 5月28日(土)～30日(日)
9時30分～閉館 28日は11時から、30日は
16時まで 場 町立図書館
問 苅田緑草会(松岡)
☎ 093・434・1685

■苅田町ソフトボールリーグ参加チーム募集

グラウンドでのびのびと、ゲームを楽しんでみませ
んか?職場のチーム、町内のチーム、気軽にご参加
ください! 申 5月10日(金)まで
問 苅田町ソフトボール連盟(今村)
☎ 090・6771・0207

■苅田町老人クラブ連合会 囲碁大会

日 5月26日(日)9時～14時
場 総合福祉会館(尾倉) 費 500円(弁当代)
申 5月15日(土)まで
問 苅田町総合福祉会館 ☎ 093・434・2350

■苅田町母子寡婦福祉会 総会のご案内

日 6月16日(日)10時～14時
場 パンジープラザ
対 町在住の18歳未満のお子さんのいる方・母子家
庭・父子家庭・寡婦の方 費 500円
問 藤井 ☎ 090・3660・0241

苅田町母子会 バスハイクのご案内

日 7月7日(日)8時40分に中央公民館に集合・
出発 行 福岡防災センター
定 25名 費 200円 申 6月23日(土)まで
問 末松 ☎ 090・3884・6681

農地の出し手、受け手を募集

農地中間管理機構（公益財団法人福岡県農業振興推進機構）を通じて、農地の貸借を行いますませんか？

農地中間管理機構は、農地を貸したい出し手から、規模拡大などを行いたい受け手（担い手）への農地の集積・集約化を進めるため、農地の中間的受け皿となる組織です。

農地中間管理機構は、公的機関ですので、農地の出し手は、確実に賃料が振り込まれて安心です。また、受け手は、複数の所有者の農地の契約を一本化できるメリットがあります。その他にも、農地中間管理機構を活用することの優遇施策があります。申し込み方法など、詳しくはお問い合わせください。

※対象農地は、「農業振興地域内」の農地となります。

※農地の貸付相手先は、機構が決定いたします。（農地の出し手は、受け手の指定はできません。白紙委任）

【平成31年度第1回公募】▽期日（予定）

農地の出し手の募集：随時
農地の受け手の公募：随時
（※取りまとめの目安は5月31日）

機構を通じた農地の権利設定（出し手）機構、機構↓受け手）：11月1日（相談可）

問 苅田町農政課
☎093・434・1893
福岡県農業振興推進機構
☎092・716・8355
福岡県水田農業振興課
☎092・643・3474

通学合宿参加者募集

合宿での生活体験を通じて、子どもたちの生活能力や協調性を養い、社会で自立するための道しるべとなることを目指します。

日 6月9日～15日④
場 中央公民館
対 南原小・馬場小の4・5・6年生（定員40名）
※ボランティアも同時募集（高校生・大学生）
日 生涯学習課
☎093・434・2044

PICK UP TOPICS

選挙人名簿の閲覧状況

公職選挙法の規定により、選挙人名簿の閲覧状況（平成30年4月1日～平成31年3月31日）を次のとおり公表します。なお、在外選挙人名簿を閲覧した者はいません。

閲覧年月日	閲覧申出者	利用目的の概要	閲覧に係る選挙人の範囲
平成30年5月16日	(株)サーベイリサーチセンター九州事務所 所長 林雅保 (福岡市)	「県民意識調査」のため	京町1丁目・与原3丁目 神田町3丁目 (計33人)
平成30年6月15日	一般社団法人新情報センター 事務局長 平谷伸次 (東京都渋谷区)	「家計消費状況調査」のため	大字与原 (計50人)
平成30年6月19日	(株)サーベイリサーチセンター九州事務所 所長 林雅保 (福岡市)	「県民意識調査」のため	松原町・富久町1丁目 新津2丁目 (計30人)
平成30年9月27日	公益財団法人九州経済調査会 理事長 高木 直人 (福岡市)	「県民意識調査」のため	神田町1丁目・富久町2丁目・尾倉4丁目 (計30人)
平成30年9月27日	公益財団法人九州経済調査会 理事長 高木 直人 (福岡市)	「県民意識調査」のため	大字光国・大字新津・小波瀬1丁目・大字稲光 (計88人)
平成30年10月4日	一般社団法人新情報センター事務所 局長 平谷伸次 (東京都渋谷区)	「家計消費状況調査」のため	大字与原・大字二崎 (計100人)
平成31年2月8日	一般社団法人新情報センター事務所 局長 平谷伸次 (東京都渋谷区)	「家計消費状況調査」のため	大字尾倉・大字与原・大字下新津 (計50人)

問 選挙管理委員会事務局 ☎093・434・1967

住民基本台帳の一部の写しの閲覧申請者の公表

住民基本台帳法（昭和42年法律第81号）第11条第3項及び第11条の2第12項の規定に基づき、平成30年度中における住民基本台帳の一部の写しの閲覧申請者について、次のとおり公表します。

閲覧の年月日	閲覧申出者	利用目的の概要	閲覧にかかる住民の範囲
平成30年5月29日	自衛隊 福岡地方協力本部	「募集に対する広報宣伝」で対象年齢者に対し、広報宣伝を実施するため	平成12年4月2日～平成13年4月1日生まれ
平成30年7月5日	一般社団法人中央調査社 会長 大室真生	「2018年新聞及びウェブ利用に関する総合調査」実施のための対象者抽出	大字与原・与原3丁目
平成30年7月5日	一般社団法人中央調査社 会長 大室真生	「子どもの性被害防止対策に関する世論調査」実施のための対象者抽出	大字新津
平成30年10月16日	一般社団法人中央調査社 会長 大室真生	「平成30年度産業保安等技術基準策定研究開発等事業」実施のための対象者抽出	若久町2丁目
平成30年10月17日	株式会社RJCリサーチ 佐野耕太郎	「子どものいる世帯の生活状況および保護者の就業に関する調査」（第5回子育て世帯全国調査）実施のための対象者抽出	神田町1～3丁目・大字苅田・松原町・若久町1～3丁目
平成30年11月7日	株式会社インテージリサーチ 井上孝志	「平成31年度家庭部門のCO2排出実態統計調査」対象者抽出のため	大字新津

問 住民課 ☎093・434・1833

厚生労働省慰霊巡拝団員募集

【巡拝予定地域】アッツ島、モンゴル国、旧ソ連、中国、ソロモン諸島、東部ニューギニア、インド、マリアナ諸島、フィリピン、硫黄島

※実施時期等はお問合せください。

資 戦没者の遺族で原則80歳以下である方

対 配偶者（再婚した方を除く）、父母、子、兄弟姉妹、孫、甥姪、参加する遺族（子、兄弟姉妹）の配偶者

問 福岡県福祉労働部
☎092・643・3301

相談

養育費110番（弁護士による集中電話無料相談）

匿名・離婚前の相談でも受け付けます。

日 5月15日④13時～16時
6月15日④10時～13時

内 請求方法など

【相談電話番号】
☎092・724・2644
☎092・584・3931

問 ひとり親サポートセンター

苅田町で働く方を募集

■プレミアム付商品券事業に伴う臨時職員

期 6月1日～11月30日 定 2名
時 賃 ▷8時30分～17時15分（1名）：日額6,400円
▷9時30分～16時（1名）：日額4,500円

内 プレミアム付商品券事業に伴う事務補助
場 地域福祉課 資 パソコン操作が可能な方
募 5月15日④までに履歴書を持参か郵送。
※ハローワークの紹介状が必要

選 面接（5月下旬予定）
問 地域福祉課 ☎093・434・1039

■苅田町臨時職員

期 平成31年度の必要に応じた期間。
応募された人を選考審査結果にて名簿登載し（令和2年3月末日まで有効）、必要に応じ、採用決定。 定 若干名

時 賃 ①9時30分～16時：日額4,500円
②8時30分～17時15分：日額6,400円

内 一般事務補助
場 本庁および出先機関の各課、所等
資 パソコン入力（エクセル、ワード等）必須
募 5月10日④までに履歴書を総務課人事担当（本庁3階）に持参か郵送。
選 面接試験（1人15分程度）、適性試験（公務員初級レベルの適性試験）
問 総務課 ☎093・434・1861

■子育て支援センター保育士

期 6月1日～令和2年3月31日（期間更新可・最長5年） 定 1名
時 月～金：8時30分～16時30分及び9時15分～17時15分のシフト制又は8時30分～17時15分のうち7時間※年に数回土曜日勤務あり（8時30分～12時、平日に振替）
※月14.5日程度の勤務
※年次有給休暇 6月1日採用時に7日付与

賃 日額6,100円 ※交通費支給別途（最大2,000円）
内 子育て等に関する相談業務・子育てサークル、セミナーの支援
場 パンジープラザ内の子育て支援センター
資 保育士・幼稚園教諭の資格を有している方
募 5月17日④までに履歴書と資格証の写しを持参か郵送。 ※ハローワークの紹介状が必要

選 面接（日時は後日連絡）
問 子育て・健康課 ☎093・588・1036

■放課後子どもひろば安全管理員

期 5月中旬～令和2年3月31日（期間更新可）
定 若干名 時 ①平日：15時頃～17時頃 ②長期休暇中（夏休み等）：平日8時30分～17時30分のうち4～8時間程度 ①または②のみの勤務可

賃 時給830円 ※交通費支給別途（最大月2,000円）
内 児童（小学生）の見守り等 場 各小学校のひろばの活動場所 資 子どもに関わることが好きな方
募 随時募集 履歴書を提出 選 面接（日時は後日連絡）
問 子育て・健康課 ☎093・588・1036

数字の部屋

3月のひとのうごき

- 人口 37,620人(前月比+18人)
 - 男 19,513人
 - 女 18,107人
 - 転入 422人・転出 392人
 - 出生 26人・死亡 32人
 - 世帯 18,057世帯(前月比+117世帯)
- ※住民基本台帳による

3月の消防出動状況

- 火災 0件
- 救急 136件
- 救助 1件
- 風水害 0件
- その他 12件

3月のごみの量

- 月間1日1人当たり排出量 879g
- 燃やせるごみ 915ト
- 資源ごみ 37ト
- 燃やせないごみ 21ト
- その他のごみ 52ト
- 合計 1,025ト

お詫びと訂正

4月10日号で「大型連休に伴う休館・休業について」

コンビニ交付は**4月27日～5月6日**まで交付可能と記載していましたが、全ての証明書が交付可能ではありません。お詫びして訂正いたします。

住民票・印鑑証明書は取得できますが、戸籍謄本・抄本・附票は休日は取得できません。

住民課 ☎093・434・1833

無料相談情報

① 行政相談 (行政についての苦情・相談)

日 5月29日(水) 13時30分～16時
場 三原文化会館(1階小会議室)
問 企画政策課 ☎093・434・1921

① 子育て女性就職支援センターの出張相談

日 毎月第4(水) 10時～12時(要事前予約2名まで)
場 行橋市男女共同参画センター る〜ぷる
問 福岡県子育て女性就職支援センター
☎093・533・6637

① 補聴器相談

日 5月7日(火) 14日(水) 21日(火) 28日(火) 15時～16時
場 パンジープラザ
問 地域福祉課 ☎093・434・1039

① ひとり親家庭等サポート (就業支援、養育費相談)

日 月～金: 9時～17時
日 土・第1(水)・第3(水): 9時～16時
問 ひとり親家庭サポートセンター飯塚ランチ
☎0948・21・0390

① 身障者心配ごと相談

日 第1(水) 13時30分～16時
場 パンジープラザ相談室
問 苅田町社会福祉協議会 ☎093・434・3641

高齢者語らいの場



① すてきにマンデーサロン

日 5月13日、20日、27日(いずれも月) 9時～15時
場 中央公民館2階
内 20日はギターで唄う童謡唱歌、27日はセラピューティックケア
問 地域福祉課
☎093・434・1039

① すてきに火曜サロン

日 5月21日(火) 10時～12時
場 小波瀬コミュニティセンター
内 ギター演奏(みんなで歌おう)
講師: 野崎正彦さん
問 苅田町社会福祉協議会
☎093・434・3641

消防

苅田町消防本部 ☎093・434・0119
FAX 093・434・5236

消防設備士 第1回・第2回試験

日 場 第1回: 7月21日(土)福岡大学・福岡県立大学

第2回: 7月28日(土)北九州会場

内 試験の種類: 全種類

【願書】5月7日頃より苅田町消防本部に準備出来ます。

申 ▷郵送・提出の場合: 5月21日(火)～6月3日(水)までに(消印有効)

【提出先】福岡市博多区下呉服町1-15 ふうおか石油会館3階

消防試験研究センター福岡県支部

▷インターネットの場合: 5月18日(土)～5月31日(金)

【申請先】消防試験研究センターホームページ (<http://www.shoubo-shiken.or.jp>)

申 苅田町消防本部予防課
☎093・434・0299

林野火災を防ごう!

国内で発生する林野火災は、例年春先に多く発生しています。春先は、空気の乾燥や季節風などの気象条件から、山火事発生の危険性が高い時期となります。山火事はいったん発生するとその消火は容易でなく、一瞬にして貴重な森林を焼失するだけでなく、その回復には長い年月と多くの労力を要することとなります。林野火災の大部分は、皆さん一人ひとりの注意で防ぐことができます。貴重な人命や財産を火災から守るため、林野での火気の取扱いには十分気を付けましょう。

失火防止のための注意点

- ①火災が起りやすい場所では、たき火をしない
- ②たき火の場所を離れるときは完全に消火する
- ③強風時及び乾燥時には、たき火、火入れをしない
- ④火入れの許可は必ず受ける ⑤火遊びはしない
- ⑥たばこの吸い殻は必ず消すとともに、投げ捨てない

小6で危険物取扱者試験に合格

馬場小6年生の林君が、ガソリンなどの危険物を取扱うために必要な「危険物取扱者試験 乙種第4類」(一般財団法人消防試験研究センター実施)を3月に受験し、見事合格を果たしました。林君は、自宅にあった本をきっかけに危険物取扱に興味を持ち、昨年末から1日3時間ほどの猛勉強に励んだそうです。



安全安心情報室

苅田町消費生活相談窓口 月(水)金 9時～17時
3月相談件数 17件 ☎093・434・3352

⚠ 若者をターゲットにした勧誘には要注意



ごく親しい知人から誘われ、一緒に投資コンサルタントを名乗るAに会った。仮想通貨を使用して海外不動産に50万円投資すると毎月4万円相当の仮想通貨が配当される、会員を紹介すれば紹介料ももらえるということだった。バイト生活だが、職業は正社員、年収200万円、使用目的は歯科矯正と偽れば消費者金融から融資を受けられると言われ、2社から50万円借りてAに手渡した。配当があったので信用できると思い、さらに100万円借金して追加出資したが、その後は配当がない。解約したい。(20代男性)



【ひとこと助言】◆親しい人からの紹介でよくわからないまま投資話に乗ってしまったという相談が増えています。当初は他の会員からの融資金を回す自転車操業で配当を支払い信用させますが、先細りになってきます。解約したいといっても言を左右にして簡単には応じず、弁護士に依頼しようにも相手の住所、氏名すらわからない例が少なくありません。特に、海外の事業者が関与した場合の返金交渉は極めて困難になることが多いようです。◆事例のように、消費者金融から偽りの情報で借金した場合、そのこと自体が違法行為とされる可能性もあります。友人等を紹介して友人が損害を被った場合は、その損害を賠償する責任が生じることもあります。◆例え親しい人からの紹介であっても、高額な配当をうたう投資話は、まずは疑ってかかりましょう。

かんだサロ

町民の皆様の
フリースペース

4 月生

HAPPY FIRST
BIRTHDAY



ゆうと
森優斗くん

24日・若久町
優斗1歳おめでとう♡
たくましく元気に育っ
てね!大好きだよ♡



あやね
木本綺音ちゃん

13日・近衛ヶ丘
お誕生日おめでとう♡
お姉ちゃんと仲よく元気
いっぱい大きくなってね。



めい
白川芽依ちゃん

21日・集
誕生日おめでとう♡
スクスク元気に育っ
てね!めいちゃん大好き♡



あこ
倉本晏瑚ちゃん

23日・松原町
お誕生日おめでとう♡
いっぱい笑って幸せに
なってね♡

赤ちゃんの写真募集



▶ 6月生の満1歳の赤ちゃん写真を募集中。5月27日(日)までに下記まで持参してください。メッセージは30文字まで。

▶ 企画政策課 広報広聴担当(役場3階)
☎093・434・1921

子育て中のママ・パパたちへ

子育ての情報

子育て情報について
もっと知りたい方は
こちらから!



子育てひろば・子育て講座

子育て支援センター ☎093・435・3515

	対象	日時	内容	備考
子育てひろば	0歳児 (びよびよ)	5月13日(日) 5月27日(日) 10:00~12:00	身体測定 あやし歌、わらべ歌あそびなど	5月のテーマ: さくらんぼで遊ぼう! 全日程、汗ふきタオル・お茶を持参して下さい。 活動内容など変更になる場合がありますので、 センター及び通信やホームページ等でご確認ください。 ※23日(日)は大熊公園に現地集合、解散(雨天の場合は小波瀬コミュニティ) 毎週火曜日は自主活動「ふれあい」を行っています。 ※時間: 10時~12時 場所: パンジー児童室
	1歳~ 未就学児 (さくらんぼ)	5月9日(金) 5月16日(金) 5月23日(金) 10:00~12:00	誕生会・身体測定 パンジー公園で遊ぼう 大熊公園で遊ぼう(場所: 大熊公園)	
子育て講座	1歳~5歳までの お子さんとママ	5月8日(日) 10:30~11:30	「親子で楽しくリトミック」 リトミック指導員: 神田美香恵先生	♪汗拭きタオル、飲み物 ♪動きやすい服装で! ♪おさんは裸足で活動します
	生後2ヶ月~6ヶ月頃 までの赤ちゃん和妈妈	5月22日(日) 10:30~11:30	「あかちゃんと楽しむベビーヨガ」 ベビーヨガ認定講師 玉井由加里先生	♪持参品: バスタオル・飲み物 ♪動きやすい服装で

赤ちゃん相談・健診・たまご学級

子育て・健康課 ☎093・436・5115

種類	日時	備考
赤ちゃん健康相談	5月7日(日)	受付9時30分~10時
4ヶ月児健診	5月15日(日)	受付13時15分~14時(13時~受付札を配布) 対象者には事前に通知します。通知一式をご持参ください。 対象月が不都合な方はパンジープラザにご連絡ください。 1歳6ヶ月児・3歳児健診では、食進会によるおやつ配布があります。
7ヶ月児健診	5月30日(日)	
1歳6ヶ月児健診	5月22日(日)	初期(5・6ヶ月) 基本の10倍がゆ・やさいペーストの作り方を覚えましょう。 中期(7・8ヶ月) & 後期(9~11ヶ月) タンパク質の使い方や食事の取り分け方をマスター。
3歳児健診	5月8日(日)	
離乳食教室	5月29日(日)	
	6月12日(日)	

風しんの予防接種費用を助成します

風しんとは?

妊娠中の女性が風しんにかかると胎児にも感染し、目が見えにくい、生まれつき心臓に病気がある、発達がゆっくりしている等の「先天性風しん症候群」という病気にかかってしまうことがあります。

▶ 期間 5月1日~令和2年3月31日

▶ 対象者 刈田町に住み票があり、風しん抗体検査の結果、抗体価が低いことが判明した以下の者

①妊娠希望者(妊婦は除く)

②妊娠希望者及び妊婦の

ア: 配偶者(パートナーを含む)

イ: 同居者(生活空間を同一にする頻度が高い家族等)

※②については、妊娠希望者及び妊婦が風しんの抗体検査を受けた結果、十分な抗体があると判明している場合は対象としません。

▶ 自己負担額 2,400円(生活保護受給者は無料)

※令和2年4月以降の自己負担額は変更になる場合があります。

▶ 助成回数 1回

▶ 持参品 健康保険証、抗体検査の結果が分かるもの、生活保護受給者は診療依頼書

▶ 注意 抗体検査の結果は、結果書等で確認します。結果書を紛失した場合は、検査した医療機関から結果書を再発行してもらうようにしてください。

6/2
SUN

楽しく歯の健康を学ぼう!

問 京都歯科医師会 ☎0930・24・7777

歯と口の健康フェア in パンジープラザ

表彰(集団健診室)

10時~10時50分
よい歯の児童・「まだまだ良い歯のコントロール」受賞者、図画ポスター優秀作品(市町長賞)、歯に関する標語・川柳最優秀作品

なりきり歯医者さん&撮影会(歯科検診室)

11時~12時
口腔内カメラ、レジン充填を体験、スマートフォン等で写真撮影等(歯科健診室)

健口、歯ッピー、わくわく広場(大研修室)

9時30分~12時30分
クイズラリーで歯ッピー福袋をゲット!
むし歯を作る実験、フッ素の実験、飲み物の糖度測定、ブラッシング指導、フッ素無料塗布、歯ブラシ無料交換(総合案内)

お楽しみ抽選会(集団健診室)

12時~12時30分

薬局体験コーナー(大研修室前広場)

9時30分~12時
病気を治すための薬はどうやって作るの?熱中症・脱水症から家族を守るためにできること

在宅介護・在宅医療の広場(健康教室洋室)

9時30分~12時

健康年齢測定(健康教室洋室)

9時30分~12時

歯ッピーレシピコンテスト(和室前)

11時20分~11時50分
食進会がおやつを配布します♪

歯ッピー健診(診察室)

9時30分~12時
お口の中やお口まわりでできることはありますか?

技工士コーナー(ロビー)

9時30分~12時

各種展示(東側通路)

虫歯予防図画ポスター、標語、川柳作品

パンジープラザ休業のお知らせ

歯と口の健康フェア開催によりパンジープラザは6月1日と2日は休業します。

浴室利用などの業務はすべてお休みとさせていただきます。利用者の皆様にはご迷惑をおかけしますが、よろしくご協力願います。

▶ 休業: 6月1日(土)、2日(日)

▶ 浴室: 終日休止

▶ 閉館・閉門時間: 17時

問 パンジープラザ

☎093・436・5115



imojo プロジェクトで ふるさと納税返礼品をプロデュース

永く愛されるふるさと納税の返礼品を作ろうと、町内の女性たちが町の洋菓子店とコラボして、苺を使ったタルトを作り出した。

活動の中心を担ったのは、一昨年に町内の女性たちで結成された「imojoプロジェクト」メンバーたち。メンバーたちは、仕事や育児の合間を縫って、タルトの味やネーミング、包装のデザインなどについて、約半年間、試行錯誤を重ねてきました。



京築産レモンの風味を効かせたむらさき芋のタルト。「いももんご」名付けられました。「いももん」は今年度中、苺田町のふるさと納税の返礼品として、全国デビューする予定です。



コミバスに低床バスを初めて導入 乗り降りしやすく乗り心地も快適

4月から新しい車両になった苺田町コミュニティバスの試乗会が3月25日に行われ、参加者は役場から北九州空港までの快適なドライブを楽しみました。

今回、新しくなったのは町内のスーパーや病院を経由する中央ルートの車両。利用者が乗降しやすいように、初めて低床バスを導入しました。デザインは北部ルートのバスと同じくイラストレーターの仕事が担当（写真右下）。町のある豊玉姫のほか、町の風景



や祭りの様子などがバスの両サイドに色鮮やかに描かれています。

試乗会の参加者は「外出の機会が増えそうです。段差が低いので買物袋を持っていても大丈夫ですね」と乗り心地の良さを喜んでいました。



まちの話題

KANDA TOWN TOPICS

日産自動車九州（株）が 町に黄色い帽子の購入費用等を寄付

日産自動車九州(株)が、子どもたちの安心・安全に役立ててほしいと、新一年生の黄色い帽子やランドセルカバーの購入にあてる費用を町に寄付しました。また、同社が2017年度に開催した「第34回日産 童話と絵本のグランプリ」で大賞を獲得した2つの絵本を、町立図書館と町内の保育園・幼稚園に寄贈しました。3月20日に行われた贈呈式で森田教育長は「長年にわたり寄贈して頂き、感謝申し上げます」と話しました。



防災無線を活用して避難を呼びかけ 長畑区の自主防災会で避難訓練

長畑区の自主防災会（林浩二会長）は3月17日、震度6弱の地震とそれに伴う津波が発生したという想定の下、避難訓練を行いました。訓練では、集会場に置かれた訓練本部が、防災無線を使って区民に津波発生の情報発信を行ったり、歩行が困難で逃げ遅れた高齢者を区民がリヤカーで高台まで運んだりするなど、区民のみなさんは緊張感を持って訓練に臨んでいました。



等覚寺フォトコンテストのグランプリに 美しい夜空を撮影した庄野さん

3月に行われた「等覚寺フォトコンテスト」で、約400点の応募の中から庄野浩晃さん（右から3番目）の作品がグランプリに選ばれ、その授賞式が3月19日、町立図書館で開かれました。作品のタイトルは「天空の旋律」。庄野さんは「これからもみなさんが等覚寺に行きたくなるような写真を撮り続けたいです」と受賞の喜びを話しました。



▲庄野さんにはレモンケーキや等覚寺味噌などをプレゼント。

苺田町から3名1団体が 福岡県教育文化表彰を受賞

福岡県における教育、学術、文化、スポーツの振興に貢献し、その功績が特に顕著に認められたとして、苺田町から3名の方と1団体が福岡県教育文化表彰を受賞しました。受賞者の方々は次のとおりです。矢鳴ミツ子さん（元苺田町教育委員長・写真右）、出口晴翔さん（東福岡高校）、三井健さん（苺田工業高校・同中央）、南原小学校PTA（同左）。受賞者のみなさん、おめでとうございます。



としょかん通信



■本館 開館 9:30 ~ 17:30 ※休日は 19:00 まで / ☎ 093・436・0946
 ■分館 (西部) 開館 9:30 ~ 13:00、14:00 ~ 17:30 / ☎ 0930・23・8100

図書館まつり 5/9 ~ 5/12

図書館カレンダー

Jason's ストーリータイム
5/2 ㊤ 11:00 ~

にじいろスマイルのおはなし会
5/15 ㊤ 11:00 ~

おはなしハンパティのむかしばなし
5/18 ㊤ 14:30 ~

図書館員のおはなしタイム
5/25 ㊤ 14:30 ~

★5月の特設コーナー

一般：学べるコミック
児童：かずかずすうじ

★図書館シネマ

「その街のこども 劇場版」
5月9日 ㊤ 14:00 ~ 15:30
監督：井上剛
出演：森山未来、佐藤江梨子

★5月の休館日

7日 ㊤、13日 ㊤、20日 ㊤、
27日 ㊤、31日 ㊤

訂正とお詫び

広報かんだ4月10日号の5ページに掲載した図書館の閉館日について、5月7日を「開館」としていましたが、正しくは「閉館」です。訂正してお詫びします。

図書館まつり以外にもイベント盛りだくさん!



広谷の輝き 風景写真展

5/15 ㊤ ~ 5/26 ㊤ 10:00 ~ 17:00
本田茂さんの講演&写真教室も開催。
▶ 5/19 ㊤ 13:00 ~ 15:00



ブックリサイクル

5/9 ㊤ ~ 5/12 ㊤

午前 9:30 ~ 11:30 午後 14:00 ~ 16:00
 お一人 10冊までお持ち帰りできます。
 ※ブックリサイクルの方法が変わりました。展示コーナーに設置した入口でスタッフが「ブックリサイクル引換券」を回収しますので、**必ず引換券をご持参のうえ**、ご参加ください。

にじいろスマイルのおはなし会スペシャル



5/11 ㊤ 11:00 ~
読み聞かせ、わらべうたなど

苅田 ウインドアンサンブルファミリーコンサート



5/12 ㊤ 13:00 ~ 13:40
童謡メドレー、ミッキーマウスマーチなど

春のパンまつり



5/11 ㊤ ~ 5/12 ㊤ 10:00 ~ 15:00
パティオにて開催します。

一文字漢字



5/9 ㊤ ~ 5/12 ㊤
期間中も募集しています!



としょかんダンボールワールド

5/1 ㊤ ~ 5/6 ㊤

5/6 はダンボール工作ワークショップ(有料)があります。詳しくは図書館へ。



講談社 全国訪問おはなし隊が図書館にやってくる!

5/19 ㊤ 10:30 ~ 11:35

キャラバンカー見学&おはなし会をします。参加されたお子さんにはおみやげあり!

「ど」
 小さな子育てをしよう。
 初めての子育てにわくわくしながら訪れた図書館の育児書コーナー。そこで出会ったのがこの本でした。この出会いが私の運命を幸せへと導いてくれたように感じます。この本は福音館書店の元社長である松居直氏が、子どもたちにかかわるすべての大人へ向け、絵本の大切さと素晴らしさを語りかけている一冊です。
 子どもが心豊かに成長することを願い、選び抜かれた言葉と挿し絵で構成されている絵本。松居氏は、子どもの成長には、絵本を読み聞かせてもらうことで感じる親の愛や、まわりの大人の存在が必要であると述べています。また、絵本と幼児の世界がどの様なもので、子どもがその中でどの様に成長していくのか、そしてそれが読み手次第でいかに変わ

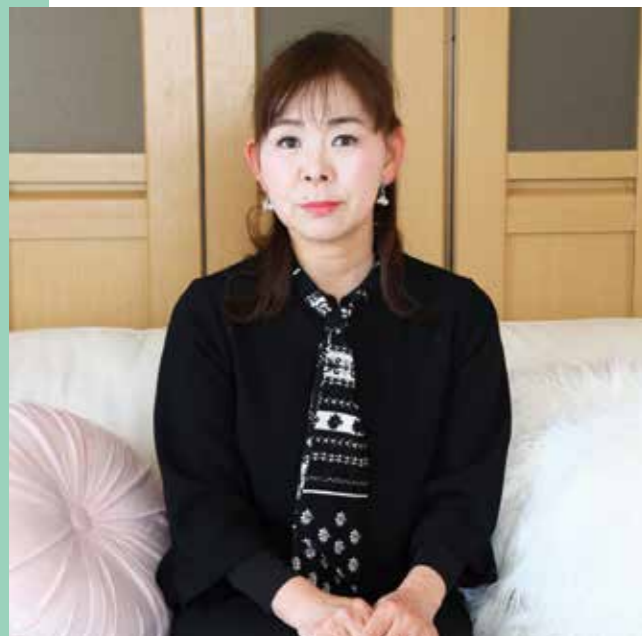

大人の読書感想文

①

この本を読み終えたとき、
希望と楽しみで胸がいっぱいだった

『わたしの絵本論』

濱田順子さん



絵本の見方、選び方、与え方は?絵本づくりの第1人者が、特にお母さん、保育者、学生たちへ、絵本の大切さと魅力を、実例をあげて語ります。

『わたしの絵本論』
松居直 著 / 国土社

るか、ということも述べています。中でも私の心に一番残っているのが「手塩にかけて」という言葉です。手塩にかけてとは、自ら手を下し、愛を込めて骨をおること。子育ての中で毎日繰り返される事柄に努力し、愛を込めて自らが責任を持って育てていくこと。それがまた、親自身が人間的に成長する最大の機会であるといえます。母親や父親が豊かな言葉で語りかけ、人間同士の信頼関係の基礎を築いていくことが大切だと。では私は子どもに語りかける美し

い言葉をどれ程持っているだろうか?子どもに誇れるような人間性が自分にあるだろうか?とても自信があるとはいえませんが、ですが絵本を読み聞かせることなら私にもできる。たくさん素晴らしい絵本を通して大切なことを楽しみの中で伝えたい。この本を読み終えた時には明日からの希望と楽しみで胸が一杯になっていました。また、自分だけではもったいない、苅田町のお母さんたちにも読み聞かせを広めよう、たくさん子どもが絵本に出会えるように。この時発足した図書ボランティア「はらべこあおむし」を始めとし、あれから23年たった現在でも70名の仲間と読み聞かせ活動を続けています。そしてこれからも、人間が人間らしく育つために私にできる活動を続けていきたいと思えます。まもなく迎える令和の時代が素晴らしいものでありますように、子どもたちの未来が幸せでありますように。

はまだ・じゅんこ ●主婦によるお話し会ボランティア「マザーグース」代表。好きな本は、「レ・ミゼラブル」(ユゴー)、「赤毛のアン」(モンゴメリ)など。趣味はハンドメイド、おもてなし料理。

2019
FIREWORKS

花火
約3,700発

かんだ港まつり 花火大会

第39回
テーマ
～繋ぐ～

福岡県初上陸
～特別プログラム～
大曲全国花火競技大会
内閣総理大臣賞受賞
(株)マルゴー(山梨県)

2019 会場：苅田港本港

5月19日(日)

開幕 16:00 花火打上 20:15～

※小雨決行 ※雨天による順延無し

豪華出演アーティスト!!

- 16:00 オープニングセレモニー (エイサー)
- 16:30 開会式 かんだ親善大使御披露目会
- 17:00 地域出演者 (ダンス等)
- 18:30 ミラクルひかる
- 19:20 Drunk!
- 20:00 花火点火式
- 20:15 花火打ち上げ
- 21:10 閉会

MC 立山 律子

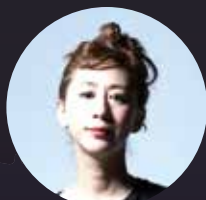

Drunk!



ミラクルひかる

*時間や順番が変更することがあります。



- 会場まで苅田駅より徒歩 10 分 ○JR・バス公共交通機関便利 ○会場周辺一般用駐車場あり
- 一般駐車場 (臨時駐車場)
- 交通規制区間あり
- 許可無し船舶による観覧は禁止 ○ゴミは各自で持ち帰りのこと

主催：かんだ港まつり実行委員会
 後援 苅田町、苅田商工会議所、苅田商工会議所青年部
 苅田町教育委員会、西日本工業大学、苅田町区長連合会
 苅田ロータリークラブ、苅田町観光協会、苅田ライオンズクラブ

