

くらしの情報をお届けする

2019.6.25
No.1448

6

広報かんだ

PUBLIC RELATIONS KANDA



特集 自助・共助・公助で災害に備える

写真：災害に備え、土のうづくりをする役場職員



食品・水	救急・安全関係	貴重品
<input type="checkbox"/> 飲料水 <input type="checkbox"/> 乾パン、クラッカー、缶詰など、火を通さなくてもいい物 	<input type="checkbox"/> ヘルメット <input type="checkbox"/> 常備薬、傷薬、包帯、ばんそうこう 	<input type="checkbox"/> 現金、通帳、印鑑 <input type="checkbox"/> 免許証 <input type="checkbox"/> 健康保険証 <input type="checkbox"/> クレジットカード類 
日用品	衣類など	その他
<input type="checkbox"/> ろうそく、ライター <input type="checkbox"/> ティッシュペーパー <input type="checkbox"/> ビニール袋 <input type="checkbox"/> 懐中電灯 <input type="checkbox"/> 携帯ラジオ <input type="checkbox"/> 電池 	<input type="checkbox"/> 衣類・下着・上着 <input type="checkbox"/> タオル <input type="checkbox"/> 毛布 <input type="checkbox"/> 手袋、軍手 	<input type="checkbox"/> 洗面用具、歯ブラシ、石けん <input type="checkbox"/> ほ乳びん、紙おむつ <input type="checkbox"/> メガネ 

実際に豪雨や台風が発生した場合、「早めの避難」が大切です。道路冠水などの被害がでてからでは避難が困難となり、夜間の避難は特に危険が伴うからです。行政がだす避難情報（詳しくは下枠）などに注意しながら、状況に

早めの避難が大切 非常持出品の準備も

応じてすばやく避難しましょう。また、避難の際に持ち出す食料品や毛布などの「非常持出品」を普段から準備しておくことも重要です。町でも長期避難に備えて水などを備蓄していますが、足りなくなる場合も考えられます。左のリストを参考に、自宅にないものを購入するなど、もしもの時に備えましょう。



↑ 昨年の7月豪雨で氾濫した鋤崎橋周辺

【特集】自助・共助・公助で災害に備える

昨年7月、町内各地に道路冠水や土砂崩れなど大きな被害をもたらした西日本豪雨。あれからまもなく1年になります。そこで今回の特集では、いつまた起こるか分からない大雨災害に備えて、防災の基本である「自助」「共助」「公助」の3つの視点から、災害から身を守る方法について考えていきます。

避難情報を5段階でお知らせします！

警戒レベル	行政の防災気象情報	必要な行動
5	災害発生（町が発令）	命を守るために最善の行動をとる
4	避難勧告・避難指示（緊急）（町が発令）	速やかに指定避難所へ避難する
3	避難準備・高齢者等避難開始（町が発令）	避難の準備を進め、高齢者等は避難所へ避難する
2	大雨・洪水注意報（気象庁が発表）	避難所や経路を再確認
1	早期注意情報（気象庁が発表）	災害への心構えを高める

※警戒レベル相当情報がだされたとしても必ずしも同じ時間または区域に同じレベルの避難勧告等が発令されるとは限りません。また、例えば、土砂災害の警戒レベル4相当情報が発表された後に、洪水の警戒レベル3相当情報が発表されるなど、異なる災害について、異なるレベルの情報が発表される場合があることに留意してください。



大雨などの災害時に苅田町や気象庁がだす避難情報が、よりわかりやすく皆さんに伝わるように、警戒レベルを5段階で示すようになりました（左表）。これらの情報は、防災無線や町のホームページなどで皆さんにお知らせしますので、段階に

自助 自分の身は自分で守る

**自宅や職場は大丈夫？
防災情報マップで確認**

災害が起きた時、まずは自分の身は自分で守ること（自助）が大切です。そのためには、普段から災害時の対応について知り、災害に対する備えを整えておくことが欠かせません。そこで役立つのが町が作成した「防災情報マップ」です。「防災情報マップ」には、町内の河川が氾濫した場合に



↑ 苅田町ホームページで防災情報マップをご覧になりたい方は、こちらのQRコードから閲覧することができます。

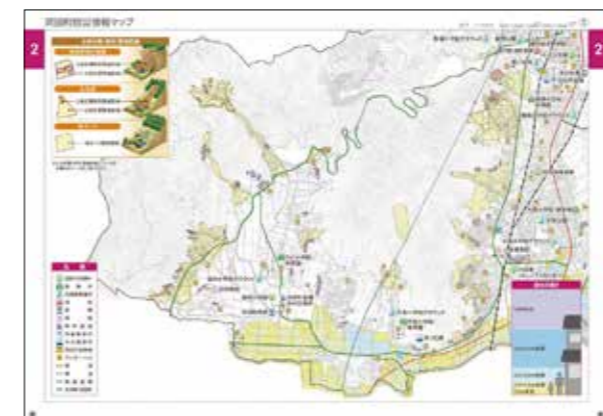

想定される浸水区域や土砂災害のおそれのある場所、避難施設等の防災施設が掲載されています。災害が起こる前に、自宅や学校、職場が防災情報マップでどのような位置にあるのかを確認し、危険区域や避難先をあらかじめ把握しておきましょう。

防災情報マップは役場防災・地域振興課や町立公民館等で配布しているほか、町のホームページでもご覧いただけます。



↑6月5日、役場に気象台の職員を招き研修会を開催。町長や管理職職員が参加し、防災への知識を深めました。



↑毎年、役場では梅雨の季節に入る前に職員が土のう作りを行い、もしもの時に備えています。

災害時、皆さんをお守りするため、行政（町・消防・警察など）は公的支援（公助）に全力で取り組みます。町では、被害を最小限に抑える「減災」という考えのもと、様々な取り組みを行っています。平時には、防災知識や技術向上のための啓発・訓練や水や食料な

どの物資の備蓄、土のう作りなどを行っています。また、災害時には関係機関と連携し、正確かつ迅速な情報の発信、避難所の開設、支援物資の輸送などを行います。しかし、行政がすべての被災者を迅速に支援することは難しく、「公助」には限界があります。そのため、皆さんが普段から「自助・共助」の意識をもち、防災に向けた取り組みを進めていただくことがとても重要です。

迅速な情報発信等で 災害の被害を最小限に

公助 行政による公的支援

共助 近所や地域で助け合う

自主防災会に参加して 地域で防災力を高める

災害が起こったとき、小さな子どもや高齢者などは、自分の力だけで身を守ることは困難です。そんな時は、近所や地域で助け合うこと（共助）が大切です。

現在、苅田町で地域の防災の中心を担っているのが「自主防災会」です。町内には34の自主防災会（以下、防災会）があり、平日頃から地域の危険箇所を確認し、防災訓練や防災用資機材（ヘルメットな



↑5月に行われた自主防災会の総会。各地域の代表者から、防災に関する活発な意見が出されました。



↑各自主防災会では、工夫を凝らした避難訓練が行われています。（写真は長畑区自主防災会）

ど）の整備を行うなど、災害に備えた活動を行っています。また、災害時には災害情報の収集・伝達、地域住民の避難誘導を行うなど、地域の中でも重要な役割を果たしています。

防災会の活動には、その地域の住民であればどなたでも参加できます。地域でのつながりを作っておくためにも、まずは防災会の避難訓練などに参加してみましよう。防災会についての詳細は役場防災・地域振興課まで（☎093・588・1037）。

苅田町 遠田町長に インタビュー！



苅田町
遠田 孝一 町長

平成29年11月から現職。災害時は、苅田町災害対策本部長として陣頭指揮にあたる。

平時からの防災意識が最も重要

近年、急激な気象変動による豪雨や地震など自然災害が激しさを増し、各地で甚大な被害が発生しています。昨年7月の豪雨では、本町においてもこれまでにない被害が発生しました。自然災害から町民の生命・財産を守ることは、行政における重要な役割ではありますが、このときの教訓として、町として「できること」と「できないこと」があると思われ知らされました。特に増加している土砂災害は突発性が高く、町内に多数の警戒区域があります。災害はいつ起こるか分かりません。役場（公助）もできる限りの対応を行います。自分や家族を守るためには、一人ひとりが平時から防災を意識していただくことが最も重要だと考えます。まずは、防災情報マップを見て、自宅や職場近くにどのような危険があるのか、また的確に避難所へ行けるのかを確認していただきたいと思っています。



豪雨により発生した土砂崩れの現場を確認する職員

集区の自主防災会長に インタビュー！



集区自主防災会長
堀 正勝 さん

昭和18年生。苅田町出身。民間企業を退職後、平成24年4月より集区長と同区の自主防災会長を務める。

地域住民で危険箇所を共有

現在、集区には約490世帯の住民が住んでおり、自主防災会が毎年実施している防災訓練には毎回100名ほどの住民が参加して、AEDや人工呼吸の訓練などを行っています。そして、自主防災会が最も重要視していることは、地域の中で「危険箇所を共有すること」です。集区には、大雨や台風が起こると必ずと言っていいほど氾濫する川があり、その川の1帯では道路冠水などの被害も度々発生しており、とても危険です。私たちは「水災害を安易に考えると命を落とす」という危機感をもちながら、地域住民が災害時の危険箇所をしっかりと把握できるように、情報の共有に努めています。災害は一人の力では絶対に止められません。地域の中で普段から密にコミュニケーションを取りながら、行政ともしっかり連携をとって災害への備えをすることが大切だと思います。



自主防災会の訓練で、参加者を前に話をする堀会長。

がん検診

今回の広報に折り込んである「平成 31 年度がん検診・結核健診等申込み専用紙」でのお申込が必要です。申込手順、日程、会場についての詳細は申込み用紙をご覧ください。☎ パンジープラザ ☎ 093・436・5115

▼がん検診の種類など

健診の種類	自己負担額	対象年齢	検査内容
胃がん検診	1,000円	今年度 40 歳以上	胃透視
ABC 検査	3,000円	今年度 40 歳以上 (ただし胃がん検診と併用)	ヘリコバクターピロリ抗体検査・ ペプシノゲン検査 (血液検査)
肺がん検診	200円	今年度 40 歳以上	胸部 X 線
	500円	肺がん検診の受診者で問診において喀たん検査が必要と判断された方	喀たん検査
大腸がん検診	400円	今年度 40 歳以上の方	便潜血検査
乳がん検診	1,500円	今年度 30 歳～ 39 歳の女性	超音波
	1,300円	今年度 40 歳～ 49 歳の女性	マンモグラフィ (2 方向)
	1,000円	今年度 50 歳以上の女性	マンモグラフィ (1 方向)
子宮がん検診	700円	今年度 20 歳以上の女性	頸部細胞診
前立腺がん検診	500円	今年度 50 歳以上の男性	PSA 検査 (血液検査)
骨密度測定	600円	今年度 40 歳、45 歳、50 歳、55 歳、60 歳、 65 歳、70 歳の女性	デキサ法 (橈骨部 X 線)

※前立腺がん検診のみ医療機関でも実施できます (下枠参照)。実施期間は 8 月 1 日☎～ 10 月 31 日☎までです。

前立腺がん検診を医療機関で受診する方の自己負担額免除について

自己負担が免除になる人：町民税非課税世帯の人 (申請要)、生活保護世帯の人 (申請不要・受診時に診療依頼書要)
町民税非課税世帯に属する方は、検診受診前に子育て・健康課 (役場) で申請を行うと、**自己負担 (5,000円)**が免除となります。

※同じ世帯の中に収入申告をしていない人がいると、税情報の確認ができず「課税世帯」とみなされ有料となる場合があります。
※平成 31 年 1 月 1 日時点で住民票が他市町村にあった方は、世帯の課税状態が確認できない場合があります。

▶ **申請期間**：7 月 22 日☎～ 10 月 24 日☎

▶ **申請方法**：子育て・健康課 (役場) に下記の書類を持参または送付してください。

- ①本人または同じ世帯の人が申請に来る場合：申請に来る人の本人確認書類 (※) と印鑑
- ②代理人が申請に来る場合：代理人の本人確認書類 (※)、委任状 (要本人捺印)、代理人の印鑑
- ③郵送の場合：無料受診券交付申請書 (町ホームページからダウンロード)、本人確認書類 (※) の写し、返信用封筒 (切手貼付) を郵送

※本人確認書類

- ・マイナンバーカード
- ・運転免許証
- ・健康保険証 等

☎ 子育て・健康課 ☎ 093・588・1235

▼実施医療機関 (歯科健診)

あま歯科医院	☎093・435・0550	シン歯科医院	☎093・434・1200
石辺歯科医院	☎093・434・5566	中川歯科医院	☎093・434・6648
岩永歯科医院	☎093・436・0476	橋本歯科医院	☎093・434・0108
おかだ歯科医院	☎093・435・0950	秦歯科医院	☎093・434・5611
かわまえ歯科医院	☎0930・24・0439	ますだ歯科医院	☎0930・22・8272
さかい歯科医院	☎093・436・6633	松延歯科医院	☎0930・22・1387
塩次歯科医院	☎093・434・2827	本廣歯科医院	☎093・436・0345
白石歯科医院	☎093・434・3380	門司歯科医院	☎0930・22・7974

年に 1 度のからだの健康チェック！ 各種健診を受診しましょう

特定健診

▶ **期間** 8 月 1 日☎～ 10 月 31 日☎ (午前)

11/10☎、12/13☎、12/15☎は三原文化会館で健診を受けられます (要予約)。

▶ **検査内容**：身体計測、尿検査、血圧測定、血液検査 (肝機能・血糖・腎機能等)、心電図

▶ **対象**：国民健康保険に加入している 40 歳～ 74 歳の方 (令和 2 年 3 月 31 日時点)
今年度 75 歳になる方は、誕生日の前日 (74 歳) までに受診してください。

▶ **受診方法**：実施医療機関に連絡し、受診の予約をしてください。

※実施医療機関は下表を参照してください。

※受診時は健康保険証と特定健診受診券 (対象者に 7 月下旬に送付) を持参してください。

☎ 住民課 ☎ 093・434・1848

健康診査

▶ **期間** 8 月 1 日☎～ 10 月 31 日☎ (午前)

▶ **検査内容**：身体計測、尿検査、血圧測定、血液検査 (肝機能・血糖・腎機能等)、心電図

▶ **対象**：社会保険未加入の生活保護受給者で、40 歳以上の方 (令和 2 年 3 月 31 日時点)

▶ **受診方法**：下表の実施医療機関に連絡し、受診の予約をしてください。

※受診時は診療依頼書を持参してください。

☎ 子育て・健康課 ☎ 093・588・1235

成人歯科健診

▶ **期間** 8 月 1 日☎～ 10 月 31 日☎

▶ **検査内容**：歯や歯肉の状況の健診、ブラッシング指導

▶ **対象**：今年度 40 歳、45 歳、50 歳、60 歳以上の方

▶ **受診方法**：左下表の実施医療機関に事前に予約してください。対象者の方には受診券を送付します (7 月下旬)。

☎ 子育て・健康課 ☎ 093・588・1235

肝炎検査

▶ **期間** 8 月 1 日☎～ 10 月 31 日☎ (午前)

▶ **検査内容**：B 型・C 型肝炎ウイルス検査

▶ **対象**：40 歳以上の方で過去に肝炎検査を受けたことがない方 ※C 型肝炎で治療中の方は対象外

▶ **受診方法**：下表の実施医療機関に事前に予約してください。今年度 40 歳の方には受診券を送付します (7 月下旬)。

☎ 子育て・健康課 ☎ 093・588・1235

特定健診・健康診査
成人歯科健診・肝炎検査は
すべて**無料**です！



▼実施医療機関 (特定健診・健康診査・肝炎検査・前立腺がん検診※個別)

青木内科クリニック	☎093・435・0707	御所病院	☎0930・25・3213
いけだクリニック	☎093・436・1385	佐々木クリニック	☎0930・23・5529
いのうえ内科クリニック	☎093・482・4159	重見医院	☎093・436・1038
上田医院	☎0930・22・3965	たじり整形外科 胃腸科医院	☎093・436・0138
荻田内科・整形外科 クリニック	☎0930・23・3611	田添医院	☎093・434・1215
桑原医院	☎093・436・0403	村尾医院	☎093・434・0118
健和会京町病院	☎093・436・2111	安井医院	☎093・434・3635



苅田町プレミアム付商品券

引換券申請受付を始めます！

申請期間は

7月1日(月)～11月29日(金)

地域福祉課 プレミアム付商品券事業担当 ☎ 093・436・0333

苅田町では、町民税非課税世帯や子育て世帯を対象に、苅田町でお得に買い物ができる「苅田町プレミアム付商品券」の販売を10月から始めます(非課税世帯・子育て世帯以外への販売はありません)。これは、消費税の引上げに伴う地域の消費を喚起・下支えるために国の財政支援により行うものです。

ただし、「苅田町プレミアム付商品券」を購入するためには、**代金とは別に「引換券」が必要**です。さらに、非課税世帯が「引換券」の交付を受けるには申請が必要です。期限までに申請手続きを行ってください。

町民税非課税世帯



「引換券」の交付を受けるには申請が必要です。

申請対象と思われる方(世帯)には、6月24日(日)に「申請のご案内」をお送りしていますので、内容を必ず熟読のうえ、期限までに申請手続きを行ってください。

▶対象：平成31年1月1日時点で苅田町の住民基本台帳に登録されている方で、平成31年度分の町民税が課税されない方。ただし、本人が課税されていなくても、課税されている方(町外の方も含む)に扶養されている場合や生活保護の受給者となっている場合は対象外。

▶申請期間 **7月1日(月)～11月29日(金)**

受付時間 9:00～12:00/13:00～16:00 (平日のみ)

子育て世帯



「引換券」の交付を受けるのに申請は必要ありません。

9月以降に「引換券」を送付します。

▶対象：令和元年6月1日時点において、苅田町の住民基本台帳に登録されている方で、平成28年4月2日から令和元年9月30日までに生まれた子がいる世帯の世帯主。

購入できるプレミアム付商品券の上限

町民税非課税世帯は1人につき、\プレミアム率25%! / 子育て世帯は対象児童1人につき、2.5万円分の商品券を2万円で購入できます(5千円分の商品券を4千円で購入することもできます)。



7月は同和問題啓発強調月間 人権講演会を開催します

総務課 ☎ 093・434・1958

「『寝た子』はネットで起こされる!?～ネット時代の部落差別～」と題し、インターネット社会における部落差別の「いま」について考えます。

▶日時 **7月28日(日)** 開場 13:30 開演 14:00

▶会場 パンジープラザ 集団健診指導室

▶費用 無料

※手話通訳・託児有。託児は7/19(金)までに要予約。

※車いすをご利用の方は事前にお問い合わせください。



講師 川口泰司さん

一般社団法人山口県人権啓発センター事務局長。1978年愛媛県宇和島市の被差別部落に生まれる。中学時代、同和教育に本気で取り組む教員との出会いから解放運動に取り組むようになる。



町のお医者さんの ちょっと健康になるお話し

子育て・健康課 ☎ 093・588・1235

いとうえ内科クリニック院長の井上直征先生が、「たばこ肺気腫、COPD～たばこ肺ってなんだろう～」をテーマにお話します。多数のお医者さんに相談・質問ができるおしゃべりタイムもあります。

▶日時 **8月4日(日)** 10:00～11:30

▶会場 中央公民館(駐車場は役場東側駐車場)

▶費用 無料 ▶定員 80名

様々な分野の先生が参加し、からだや健康について気になっているアレコレについて答えてくれます。めったにないチャンスですので、お気軽にご参加ください!参加される方は、**事前にお申し込みをお願いします。**



光化学オキシダントに備え 防災メールまもるくんに登録を

環境保全課 ☎ 093・434・1834

5月24日、苅田町で初めて光化学オキシダント注意報が発令されました。地球温暖化・異常気象の影響により、今後苅田町での発令数の増加が予想されます。

気管支疾患・アレルギー等の病歴がある方は、重症化する恐れがあるので、速やかに情報を知るためにも防災メールまもるくんの登録をお願いします。

【防災メールまもるくん登録方法】

mamoru@bousaimobile.pref.fukuoka.lg.jp にメールアドレスを送信し、その返信メールの内容に従って登録してください。

※注意報発令時に、体調に異常(目やのどに刺激)を感じた場合は福岡県京築保健福祉環境事務所(☎0930・23・2380)または役場環境保全課に届け出てください。



第49回都市少年の主張 弁論大会を開催します

総務課 ☎ 093・434・1112

今、中学生は何を考え、親や社会に何を期待しているのでしょうか。苅田町・行橋市・京都郡内の中学生(13名)が訴える弁論大会です。苅田町での開催は3年に1度。ぜひ、ご来場ください。



▶日時 **7月10日(水)** 開会 13:30～

▶会場 中央公民館 大ホール



人権擁護委員の重松洋佑さん 福岡法務局長より感謝状

総務課 ☎ 093・434・1958



「三原文化会館に設けた相談室で相談者の話を聞く重松さん。」

苅田町人権擁護委員の重松洋佑さんが、多年にわたり人権擁護活動に尽力したとして、福岡法務局長より感謝状を贈られました。重松さんは平成20年より同委員を務め、人権相談等の活動を行ってきました。表彰を受けて重松さんは「これからもどなたかの助けとなるよう頑張っていきたいです」と話していました。



静岡県のふじっぴーが 北九州～静岡便をPR!

交通商工課 ☎ 093・434・1954

静岡県のマスコットキャラクター・ふじっぴーが、3月31日から就航したF D Aの北九州～静岡便のPRのため役場を訪れました。ふじっぴーによると、静岡県は富士山や温泉、グルメなど、観光資源がとても豊富なんだそうです。北九州空港から、静岡への旅を楽しんでみませんか?



町政報告

令和元年 第3回苅田町議会定例会

令和元年苅田町議会6月定例会開会日において、遠田町長は次のように町政報告を行いました。

※紙面の都合上、内容を一部省略しています。

かんだ港まつりの延期

5月19日開催に向け、準備を進めてまいりましたが、花火会場周辺の安全が十分に確保できないという点で、止む無く延期の決定をしました。関係者をはじめ、楽しみにされていた皆様にと、多大なご迷惑をおかけしましたことを、深くお詫言ひ申し上げます。現在、11月中旬以降の開催に向けた準備を進めております。

渇水対策

昨年からの少雨傾向により、6月10日現在、本町の水源である油木ダムの貯水率は15・0%、井ノ口池は82・2%となっています。このため、6月3日

から広報車やホームページの掲載による節水の呼びかけを行っています。また、節水対策として町内小中学校のプール開きの延期や一部公共施設の利用を停止する措置を講じました。今後、より厳しい状況になった場合には、渇水対策本部を設置するなど減圧給水を含め必要な対策を検討することとしております。(詳細は28ページ)。

町民説明会の開催

5月13日～17日の4日間、町の施策の現状や課題などを、町民の皆様へ報告する町民説明会を開催しました。三原文化会館、北公民館、小波瀬コミュニティセンター、西部公民館の順で実施し、合わせて約150名の方の参加があり、多くの方から町政に関するご意見をいただきました。



▲小波瀬CCでの説明会の様子

企業立地協定

5月15日、自動車部品等製造を手掛ける「株式会社クマダ」と工場建設に向けた立地協定を締結しました。新松山臨海工業団地の約1・45ヘクタールの敷地に、約5000平方メートルの工場及び事務所を建設し、来年2月に操業開始の予定です。

北九州空港の状況

平成30年度の利用実績は、国内・国際線旅客の合計で約178万3千人と、前年度より13万9千人の増加となり、3年連続で開港以来最多を記録しました。

主な要因としては、国内線は那覇線の就航期間が長くなったこと、国際線は昨年、韓国の務安(ムアン)・襄陽(ヤンヤン)線、台湾の台北(Taipei)線と3つの路線が新規就航したことによるものです。

また、3月31日からFDAによる静岡線、6月5日からは韓国の格安航空会社エアプサンによる大邱(テグ)線が新規就航しております。

貨物取扱量は8830トンで、前年比1・8倍の増加となりました。これは昨年6月の国際貨物定期便の就航により、那覇空港を経由し上海などアジア各都市と結ばれたことによるものです。

救助工作車の購入

救助工作車が3月28日に納車され、4月から運用開始し、4月、5月の2カ月間で、3件の救助活動を行いました。また、救助工作車は、緊急消防援助隊の登録車両となっており、国内での大災害発生時には、国からの指示により出動することとなります。

各種協定の締結

5月20日、「有限会社ヤマウ興産」と大規模災害時における交通安全確保に関する「支援協定」を締結しました。町が行う応急対策の実施にあたり防護柵、保安灯などの資機材が不足する際や二次被害防止のために必要な交通安全施設工事に係る支援についての協定となります。災害発生に備えて、今後も体制強化をはかってまいります。

また、5月29日に小波瀬会と「道路サポート協定」を締結しました。小波瀬地区内の道路約3kmにおいて、ごみ拾いや除草などの美化活動を定期的の実施していただいております。今後も広報紙やホームページなどで参加団体を随時募集し、町民、企業、事業者の皆様とともに、社会貢献活動の推進に取り組んでいきたいと考えております。

北 北公夏休み体験講座 ～こども習字～

夏休みの宿題を終わらせて、さらに上達を目指そう！

▶日時：7月30日☎、7月31日☎、8月1日☎、8月2日☎
10:00～12:00

▶定員：10名
▶対象：小学校3年生から6年生
▶持参品：習字道具、飲料水、タオル
▶初回講師：是永蘭景さん
▶受付開始：7月8日☎

西 地域とつながる輪④ ～みんなで考えよう認知症のこと～

決して人ごとではない「認知症」。正しく理解することで、気付くことがあります。初期症状や不安なことを勉強しましょう～無料託児付き～

▶日時：7月27日☎ 10:00～11:30
▶対象：どなたでも参加できます
▶講演「認知症を知ろう」福岡県認知症介護指導者 上村尚之さん

※参加希望の方は7月19日までにお電話ください。
※無料託児は事前予約が必要です。受け入れ人数に限りがありますので7月12日までにお申し込みください。

西 夏休み子ども教室 ～タイルアートづくり～

カラフルなタイルや貝殻を使ったタイルアートを作ります。コースターや壁飾りにぴったり！



▶日時：7月31日☎ 10:00～12:00
▶定員：16名
▶参加費：400円 ※受付時前納
▶対象：小学1～6年生
※小学1～2年生は保護者同伴
▶持参品：タオル、飲料水
▶受付開始：7月3日☎

小 人権コンサート

糸島市在住の歌手、mon(高橋亜美)さんを講師として迎え、「いのち」の大切さを歌と語りで伝えます。

monさんの貴重な体験談と素敵な歌声をぜひお聞きください。(無料)

▶日時：7月3日☎
13:30～15:00 受付13:00～

▶場所：小波瀬CCホール
▶講師：mon(高橋亜美)さん
▶内容：子育てシンガーmonさんのトーク&ライブ「うまれてきてくれてありがとう」
▶対象：どなたでも参加できます

小 アロマテラピーから考える環境講座

環境にやさしい化学物質を使わない天然の香りで、虫除けスプレーを作りましょう。

▶日時：7月23日☎ 10:00～12:00
▶材料費：900円 ※受付時前納
▶定員：10名
▶対象：一般男女
▶持参品：筆記用具
▶受付開始：7月2日☎
※応募者多数の場合は抽選です。

北 はじめての中国語 会話・発音チャージ!

超入門!中国語レッスン「ニーハオ」「シェイシェイ」などを正しい発音で話してみませんか?子育てママさん大歓迎。無料託児付です。

▶日時：7月24日、26日、31日
8月2日、7日、9日(毎週☎・☎計6回) 10:30～11:30
▶定員：8名
▶講師：潮見志保さん
▶受付開始：7月5日☎

<講座・イベントの申し込みについて>

申込みは受付初日の9時までに各公民館に来館してください。(先着順ではありません。定員超過の場合、9時から抽選します。定員未満の場合はその後、随時受付し、電話仮受付は9時30分から行います) ※費用は受付時前納。無料託児は申込時に要予約。

小中公民館 西北だより

4つの町立公民館の講座やイベント情報などをお届けします。

▼問い合わせ・申込み先
中央公民館 ☎093・436・0061
北公民館 ☎093・434・9000
小波瀬CC ☎0930・23・1000
西部公民館 ☎0930・23・8100

中 人権館外講座 ～如意輪寺・宗像ユリックス他～

かえる寺で有名な如意輪寺を訪れ心温まる楽しい法話を聞き、人としての在り方、命の意味等を学びます。宗像ユリックスプラネタリウムでは天体の知識を習得します。日頃の喧騒を忘れゆっくりと心の栄養補給をしませんか?

▶日時：7月9日☎ 8:30～17:00
▶参加費：3,800円 ※受付時前納(昼食代・高速代・入館料含む)
▶定員：18名
▶対象：一般男女
▶持参品：動きやすい服装・飲料水
▶受付開始：7月2日☎

中 篆刻講座 ～篆刻文化の魅力を知る～

好評の篆刻講座を今年は4日程での開催です。石材に個々の印を刻みオリジナルの印章を完成させます。書道をされる方や年賀状に最適です。

▶日時：7月22日、7月29日、8月5日、8月12日(すべて月曜) 10:00～13:00(全4回)
※進捗状況により途中退室可能
▶参加費：500円(材料費)
▶定員：15名
▶対象：成人男女
▶持参品：飲料水、手拭きタオル
▶講師：鶴雷轟さん
▶受付開始：7月1日☎

夏休み小学生調理体験教室

小学生のみなさん！夏休みの予定は、決まりましたか？
手作りハンバーガーやデザート作りに挑戦してみませんか？
友達と一緒に調理、食事を楽しみましょう。

日 7月26日(金) 10時～13時

場 パンジープラザ栄養指導実習室

対 小学3年生から小学6年生まで(町民に限る)

定 30名(定員になり次第締切)
※6月26日(金)から受付

費 300円

持 筆記用具・エプロン・三角巾(バンダナ)

電話での申し込みの際、アレルギー等の確認をさせていただきます。

問 苅田町食生活改善推進会事務局(パンジープラザ)

☎093・436・5115

風しんの予防接種費用を助成

風しんとは？

妊娠中の女性が風しんにかかると胎児にも感染し、目が見えにくい、生まれつき心臓に病気がある、発達がゆっくりしている等の「先天性風しん症候群」という病気にか

かってしまうことがあります。

期 5月1日～令和2年3月31日

対 苅田町に住民票があり、風しん抗体検査の結果、抗体価が低いことが判明した以下の者

①妊娠希望者(妊婦は除く)

②妊娠希望者及び妊婦の

ア 配偶者(パートナーを含む)

イ 同居者(生活空間を同一にする頻度が高い家族等)

※②については、妊娠希望者及び妊婦が風しんの抗体検査を受けた結果、十分な抗体があると判明している場合は対象としません。

費 2,400円(生活保護受給者は無料) ※2020年4月以降の自己負担額は変更になる場合があります。

持 健康保険証、抗体検査の結果が分かるもの(生活保護受給者は診療依頼書)

▶助成回数 1回

▶注意 抗体検査の結果は、結果書等で確認します。結果書を紛失した場合は、検査した医療機関から結果書を再発行してもらうようにしてください。

問 子育て・健康課 母子保健担当(パンジープラザ内)

7月からの新企画！

自分自身で肩腰スッキリ！8回コース

「最近、身体がギンギンした感じがして思うように動かない…」

「最近、肩回りが重くて頭痛が…、もしくは、腰回りが重い…」

なんて、お悩みの方はいませんか？今回、初めて自分自身でスッキリさせる方法を身に付ける8回コースを設けました。”自分自身で身体のお手入れ”できるようになってみませんか？

対 30歳以上の町民で以下の時間に参加できる方 先着10名！

時間：①(金) 13時～17時、②(土) 13時～21時 費 1回1時間200円

※6月中であれば、都合の良い時にいつからでも開始できます

栄養士のヒトサラ

HEALTHY COOKING

豆腐を使用してカロリーをカットしたデザート 豆腐のチーズケーキ



材料(直径18cm型) 10等分の場合一切れ：エネルギー 196kcal

木綿豆腐・・・1/2丁 粉ゼラチン・・・7g
クリームチーズ・・・100g ビスケット・・・50g
プレーンヨーグルト・・・100ml 牛乳・・・50cc
砂糖・・・60g ブルーベリージャム・・・大さじ3
レモン汁・・・大さじ2

作り方

- ①ポリ袋にビスケットを入れ、上から麺棒を使って砕き、牛乳で練り混ぜ(牛乳の量は様子を見ながら)、底が抜けるケーキ型に敷きつめる。
- ②豆腐は水切りして裏ごしする。
- ③ゼラチンは大さじ3の水でふやかす、電子レンジで30秒加熱して溶かす。(鍋で煮溶かしてもよい)
- ④クリームチーズはやわらかく練り、豆腐、ヨーグルト、砂糖、レモン汁の順に加えて混ぜ、③のゼラチンも加える。
- ⑤ビスケットを敷いた型に④を流し入れ、冷蔵庫で冷やし固める。
- ⑥少量の水でのばしたジャムを表面にぬる。

POINT 夏バテの時でも、ヨーグルトを使用し、さっぱりとしているので食べやすいですよ。たんぱく質もしっかり摂れるので栄養補給にもなります。火を使わずに簡単にできるので、暑い夏のデザートにピッタリです。調理のポイントは、豆腐をなめらかな食感にするために面倒でも裏ごしをしましょう。

熱中症に気をつけよう！

暑さが日ごとに増してまいりましたが、いかがお過ごしですか。早めの熱中症予防のおねがいです。熱中症にかかる人が急増する7月(1日～31日)は「熱中症予防強化月間」と定められています。みんなで夏を涼しく乗り切りましょう！



熱中症予防の5つのお願い

- 1 温度に気をくばろう**
今いるところの温度、これからいくところの温度を、温度計や天気予報で知るようにしましょう。
- 2 飲み物を持ち歩こう**
いつでもどこでも水分補給ができるように、飲み物を持ち歩きましょう。たくさん汗をかいたら塩分も補給しましょう。
- 3 休息をとろう**
寝苦しい夜は、空気の通りをよくしたり、通気性の良い寝具を使うなどして、ぐっすり眠れる工夫をしましょう。
- 4 栄養を摂ろう**
バランスよく食べ、朝ごはんをしっかりとりましょう。
- 5 声をかけあおう**
家族やご近所同士で、「水分とってる?」「少し休んだほうがいいよ」など、声をかけあいましょう。

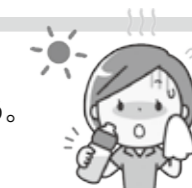

パンジー体操 筋トレの基本編②

“最近、猫背になってきたなあ” “背中のぶよぶよが気になるなあ” “立ち姿勢が悪くなってきたなあ”などを感じる方は、今回のパンジー体操がお役に立てるかもしれません。筋トレの基本編第二弾、背筋編をご紹介します。慣れてきたらそれぞれ8回ずつ行ってみましょう。さあ、始めましょう！

期待される効果

- ・肩、背中、お尻が引き締まる！
- ・立ち姿勢がきれいになる！

ポイント

- ・息を止めない
- ・反動をつけずに、ゆっくり行う
- ・痛みがある時は行わない

四つん這い背筋

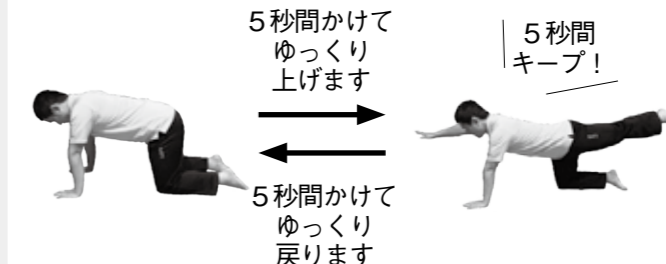

- ①四つん這いになり両手両足を肩幅程度に開く
- ②対角線上の手足を上げて(上記の場合、右手と左足) 5秒間キープします

※4～8回上下したら反対側も行いましょう

※肩が痛い場合は足の上下だけでも結構です

問 パンジープラザ健康増進室 ①(金)：13時～17時 ②(土)：13時～21時 健康運動指導士が常駐しています！

くらしの情報

荻田町役場

☎ 093・434・1111

F 093・436・3014

http://www.town.kanda.lg.jp

5月のごみの量 (単位:トン)

燃やせるごみ	資源ごみ	燃やせないごみ	その他のごみ	合計
1,065	47	24	63	1,199

5月の1日1人当たりの排出量= 1,028 g

5月の出動状況

火災	救急	救助	風水害	その他
1	126	1	0	11

5月の人の動き

出生	死亡	転入	転出
19	34	146	188

人口	男	女	世帯数
37,627 <small>(前月比-62)</small>	19,512 <small>(前月比-49)</small>	18,115 <small>(前月比-13)</small>	18,072 <small>(前月比-12)</small>

※出生・死亡・転入・転出については住民基本台帳による

お知らせ

顔写真付きマイナンバーカード申請休日受付

荻田町で、平成29年7月1日から開始したコンビニ交付サービスを利用する際は、マイナンバーカードが必要ですが、申請は郵送・スマートフォン・自宅のパソコン・住民課の窓口で行うことができますが、今回、利用促進のため、休日にマイナンバーカードの申請受付をします。

住民課窓口で申請することで、証明写真を撮る・申請書を郵送する必要がなくな

子ども

児童手当の現況届について

6月13日～6月28日の期間で現況届の受付を行っています。受給者はこの期間中に必ず提出をしてください。提出がない場合は6月分以降の支払いが差し止めになります。詳しくは広報かんだ6月10日号をご覧ください。

問 子育て・健康課
☎ 093・588・1036

発達に関する相談会(教育・就学相談会)

荻田町教育委員会では、お子さんの就学について、心身の発達に関する相談会を次のとおり実施します。ご希望の方はぜひご参加ください。

対 令和2年4月に小学校へ入学するお子さんの保護者

日 8月4日(日)

※相談時刻は希望者数によって調整し、決定後保護者宛に直接連絡いたします。

場 三原文化会館

内 心身の発達や就学に関

ります。以下のものを揃えて、本人が申請してください。

マイナンバーカードができるまで、申請から1ヶ月程度かかります。

1回目の申請は無料です。

日 7月7日(日)、7月20日(土)9時～11時

場 住民課窓口

持 ①住民基本台帳カード(お持ちの方のみ) ②マイナンバーの通知カード ③印鑑 ④本人確認書類(A1点もしくはB2点)

A・・運転免許証等の官公庁が発行した顔写真付き身分

する相談など

申 7月19日(金)までに荻田町教育委員会に直接ご連絡ください。

問 荻田町教育委員会
☎ 093・434・1998

放課後子どもひろば追加登録説明会

新規申込みの方は、『ひろば説明会への参加』と『新規登録手続き』が必要です。継続(昨年度登録された方が対象)で利用希望の方は、『継続手続き』が必要です。手続きは、保護者(祖父母を含む)による申請のみとなります。(馬場小ひろばは対象外)

日 7月8日(日)受付13時30分～、説明会14時～(30分程度)

場 三原文化会館1階

持 登録申込書、印鑑、1人6000円(保険料及び登録料)

※減免対象者(生活保護世帯・ひとり親家庭等医療受給世帯)は1人3000円。減免対象の確認のため、診療依頼書またはひとり親家庭等医療証をご持参ください。

PICK UP TOPICS

国民年金保険料は納付期限までに納めましょう

■平成31年4月分から令和2年3月分までの国民年金保険料は、月額16,410円です。

保険料は、日本年金機構から送付される納付書により、金融機関・郵便局・コンビニエンスストアで納めることができます。また、クレジットカードによる納付やインターネット等を利用した納付、そして便利でお得な口座振替もあります。

日本年金機構では、国民年金保険料を納付期限までに納めていただけない方に対して、電話、文書、訪問等により早期に納めていただくよう案内を行っています。

■保険料の納付が困難な場合

保険料が免除・猶予される制度がありますので、ご相談ください。今年度の一般免除・猶予申請については、7月からの受付開始となります。また、年金事務所での相談・手続きについては、下記の事前予約をご利用ください。

問 住民課保険・年金担当 ☎ 093・434・1848 小倉南年金事務所 ☎ 093・471・8873

■年金相談・お手続きの際は、ぜひご予約を!

日本年金機構の全国の年金事務所では、年金相談や年金請求手続きについて、「事前予約」を行っています。お待たせ時間の少ない「予約相談」をぜひご利用ください。

- ・予約相談希望日の1か月前から前日まで受付しています。
- ・お申込みの際は、基礎年金番号のわかるもの(年金手帳や年金証書など)をご用意ください。

問 全国共通の予約専用受付電話 ☎ 0570・05・4890

日 日時 期 期間 場 場所 内 内容 対 対象 資 資格 定 定員 費 費用 持 持参品 申 申込 問 問合せ先

内 小・中学校用

問 福岡県教育庁教育振興部義務教育課学事企画係
☎ 092・643・3908

京都医師会看護高等専修学校オープンキャンパス

事前申込不要です。どなたでも参加できます。

日 7月28日(日)10時～12時

場 問 京都医師会看護高等専修学校
☎ 0930・22・1804

第13回福岡県景観大会

福岡県の美しい景観やまちづくりについて、『見て・聴いて・体験して』一緒に考えてみませんか。

日 7月15日(日)10時～16時

場 アクロス福岡(福岡市中央区)

内 表彰、発表、体験型イベント等(申込み不要)

費 無料

問 福岡県都市計画課
☎ 092・643・3712

軽減税率制度説明会

事前申込不要です。どなたでも参加できます。

日 7月9日(火)・25日(水)、8月9日(金)・19日(日)、9月3日(火)・18日(水)(時間はいずれも10時～11時30分もしくは13時30分～15時)

場 問 行橋税務署(別館会議室)
☎ 0930・23・0559

しおさい第41集の訂正とお詫び

しおさい第41集(2019年3月発行)の17、18ページに掲載した「平成30年度人権週間入選作品ポスター部門」の記載に誤りがありました。お詫びして訂正いたします。正しくは次のとおりです(敬称略)。

▽【誤】新津中学校2年坪瀬侑美【正】荻田中学校2年坪瀬侑美

▽【誤】荻田小学校1年出口小春【正】荻田小学校1年 出口小晴

問 総務課
☎ 093・434・1958

募集

戦没者遺児による慰霊友好親善事業の参加者募集

先の大戦で父等をなくした戦没者の遺児を対象として、父等の戦没した旧戦域を訪れ、慰霊追悼を実施します。平成30年度参加者以外は、複数回の応募ができます。〈実施区域〉西部ニューギニア、ソロモン諸島など(詳細は左記まで)
費 参加費として10万円。
 日程等の詳細は、左記までお問い合わせください。
問 日本遺族会事務局
 ☎03・33261・5521
 ※お申し込みは、お住まいの各都道府県遺族会へ。

イベント

そうめん流し 紙皿飛行機作りで遊ぼう

日 7月15日(日) 8時30分～12時30分(雨天決行、大雨・台風は中止)
場 西部公民館
対 年長児・小学4年生の親子(先着40組)

試験

福岡県下水道排水設備工事責任技術者試験

日 11月3日(日) 9時50分～12時
場 小倉興産KMMビル(小倉北区浅野2・14・1)
費 12000円
申 7月1日(日)～7月12日(金)
問 福岡県下水道協会責任技術者試験事務局
 ☎093・562・8260
 FAX 093・562・8261

費 1人300円

内 そうめん流し、紙皿飛行機・ゴム鉄砲づくり、紙芝居(地童座)
持 帽子・水筒・タオル・サインペン
申 7月11日(日)16時まで(に持参かファックス。各保育園・幼稚園・公民館でも回収)
問 荻田町青少年育成町民会議
 ☎093・434・9838
 ファックスも同番号

七夕まつり

荻田駅と小波瀬西工大前駅に笹の葉を設置します。あなたの願いを短冊に書いて、笹の葉を飾りませんか?
日 7月1日(日)～7日(日) 16時～18時
問 荻田町観光協会
 ☎093・434・5560

荻田町漁協 幸朝市

新鮮な地魚を販売します。荒天等で漁がない場合は中止。
日 7月7日(日)10時～
 ※魚がなくなり次第終了
場 荻田町漁業協同組合
 ☎093・436・3121

えきらく大市

毎月第1日曜日(はえきらく大市へ行く日!)
日 7月7日(日)10時～15時
場 JR荻田駅
内 7月の目玉は水鉄砲でサバイバルゲーム!どなたでも参加できます。濡れてもいい服装でご参加ください。おいしいスイカの販売もありますよ!
問 荻田町観光協会
 ☎093・434・5560

イベント

町内で働く保育士を募集しています!

町内の認可保育所で保育士が不足しています。ぜひ、お力をお貸しくください!
 まずは、履歴書を荻田町役場子育て・健康課までご提出ください。ご希望の勤務条件等をお伺いします。
 その後、各保育所から勤務条件の説明がありますので、条件が合えば採用となります。条件が合わない場合は採用されません。

みなさんからの情報を掲載しています。概ね100字程度。要点を簡潔に。受付は発行日の1ヶ月前まで。

■振り込め詐欺防止のお話会
 行橋警察署の生活安全課防犯係長によるお話です。予約をお願いします。
日 7月8日(日)13時～
場 カフェとんぼ(下片島422) ※駐車場有
費 無料(お茶・お菓子の提供あります)
定 20名
問 カフェとんぼ ☎0930・25・2563

■学んで♪作って♪遊びつくそう! 2019 キッズスマイルフェス
日 7月15日(日)10時～14時
場 ウィズ行橋
内 昔遊び、実験コーナー、キッズパーク
 手作りコーナー(有料:スライム・キーホルダー・手形アート)、子ども縁日(有料:クジ・お菓子すくい・ボール投げ)、スタンプラリー、パン販売
 ※授乳スペースあり
問 一般社団法人WハートK&M
 ☎070・1942・2810

■将棋名人戦と将棋指導
①第3回ゴーゴー行橋市将棋名人戦
日 7月28日(日)受付:9時～9時40分
 開会式:10時～
費 2,000円(小中高生・女性1500円)
 クラス:A級・B級・C級
②島本亮5段による将棋指導
日 7月27日(土)13時50分～16時50分
費 1000円(定員10名)
場 ①②とも行橋市中央公民館
申 ①②とも7月15日(日)まで
問 小林 ☎0930・23・4116

みんなのひろば

■宇原神社参加者募集
①奉納芸能まつり
日 7月29日(日)19時～ **場** 宇原神社神楽殿
定 20名(舞踊、カラオケ、音楽演奏など)
②奉納子ども相撲大会
日 7月30日(日)正午～
場 宇原神社境内 相撲場
 ▽個人戦:小学1～6年
 ▽団体戦(1チーム5人):小学4～6年
【①②共通事項】 出場者には記念品を贈呈
申 7月19日(日)まで
問 宇原神社 ☎093・436・0437



■あおぞらパークそうめん流し
日 7月1日(日)11時～ ※受付は10時30分～
場 パンジープラザ デイサービス入り口
対 乳幼児の親子(要予約)
費 親子で500円
持 お茶、タオル、着替え、おはし、おわん、お弁当(食べる人は)
問 ☎090・8006・0819(にじいろ 春日)
 e-mail: nijiiro.childcare@gmail.com

■合気道始めませんか
 合気道は決して自分から攻撃しません。相手の攻撃の流れを利用して、自分の身を守る技を身につけます。
日 火曜日:18時30分～、土曜日:17時～
 月・水・金曜日:16時30分～17時45分
場 神田町2-24-12
費 月3,000円
問 ☎080・1789・8547(西津)

アジア太平洋子ども会議 in 福岡・荻田

マレーシアの子ども大使たちが荻田町へやってきます!

荻田町では、次世代を担う子どもたちが、異文化を理解し、国際的コミュニケーション能力を身につけ、国際社会で活躍できるよう、アジア太平洋地域の子どもたちをAPCC(アジア太平洋子ども会議)子ども大使として、町内の家庭でホームステイの受け入れを行なっています。今年で31回目、荻田町では16回目となります。今年度は「ブリッジサマーキャンプ2019」のホームステイプログラムとしてマレーシアの子ども大使4名と引率者(シャペロン)1名の計5名を受け入れます。7月17日～22日までの滞在期間中、子ども大使たちは各小学校へ登校し、各小学校での交流活動や体験活動に参加する予定です。
問 教育総務課 ☎093・434・1998

合は採用を断ることができません。午前中のみ勤務、午後のみの勤務等相談に応じます。
 また、福岡県社会福祉協議会では、潜在保育士(保育資格はあるが、保育士として勤務していない方)の再就職支援を目的として資金の貸付を行っています。
 ▼未就学児を持つ保育士に対する保育料の一部貸付(貸付限度額:保育料の半額で月額2万7千円上限)
 ▼就職準備金(貸付限度額:40万円以内)

▼未就学児を持つ保育士の子どもの預かり支援事業利用料金の一部貸付(貸付限度額:利用料の半額で月額12万3千円以内)
 ※県内の保育所等において2年間引き続き働いたときは返還の免除あり。
問 子育て・健康課
 ☎093・588・1036
 福岡県が運営する福岡県保育現場を離れている保育士の就職を支援

危険物取扱者保安講習会

第1回・10月29日

給油取扱所...9時30分~12時30分、その他...13時30分~16時30分

第2回・10月30日

その他...9時30分~12時30分、給油取扱所...13時30分~16時30分

会場 パンジープラザ

受講者は受講区分に従い、いずれかの日を3時間受講してください。

対 危険物取扱者免状(以下「免状」という)の交付を受けている方で、現に危険物製造所等で危険物の取扱作業に従事している方は、次の(1)、(2)により受講する必要があります。

- (1) 継続して危険物取扱作業に従事している人...前回の講習を受けた日以後における最初の4月1日から3年以内
(2) 新たに又は再び従事する人...従事すること

苧田スポーツニュース



西工大の卓球部とバドミントン部、九州大会優勝

西日本工業大学の卓球部(写真左)が、5月に熊本市で開かれた「全九州学生春季選手権大会」の男子団体1部リーグで優勝し、2連覇を果たしました。同部は7月に愛知県で開催される全国大会に出場します。主将の芝田一希さん(3年)は全国大会に向けて「全国の強豪チームに勝ち、昨年よりもいい成績を残したい」と話しました。また、同大のバドミントン部は、5月に長崎県で行われた「九州学生リーグ戦大会」の男子2部で優勝、1部チームとの入れ替え戦も制して1部昇格を果たしました。



福岡県身体障がい者体育大会 苧田町から2名入賞

5月2日に博多の森陸上競技場を主に開催された福岡県身体障がい者体育大会に、苧田町から8名の選手が出場しました。応援で同行した13名のボランティアなどの声援のもと、選手の皆さんは出場種目でベストを尽くし汗を流しました。入賞者は次の方々です。(敬称略)
▷フライングディスク 3位 島田富佐代
▷アーチェリー 3位 益戸裕文

苧田町の各種スポーツ大会で優勝者出揃う

▼苧田町ソフトテニス大会(6/2・殿川テニスコート)【一般男子】荒津 義和・亀田隼人(TOTO)【一般女子】荒津奈央・口石茜(TOTO)【中学男子】園田拓海・村上麟太郎(苧中)【中学女子】上妻佳央・松本由来(苧中)
▼第50回苧田町サッカー大会(6/2・大熊公園グラウンド)【一般の部】K.P.sea
▼苧田町春季卓球大会(6/2・苧田町総合体育館)【一般男子シングルス】A級:竹尾幹也(西日本工業大学) B級:村崎天真(苧田町YKB) C級:杉本陸翔(苧田中学校) 60歳以上:林良一(楽遊会)【一般女子シングルス】A級:石田采(京都TTC) B級:夏木優羽(豊前JTC) C級:古野朱里(新津中学校) 60歳以上:永田悦子(フロンティア)【一般男子団体】西日本工業大学(B)【一般女子団体】苧田TTC



介護職員初任者研修

介護業務に従事しようとする人や従事している人を対象とした研修です。

期 10月16日~令和2年1月24日の指定された水・金曜日の10時~17時(全25回) ※日程等は変更の場合あり

場 パンジープラザ

定 5名

費 2万円(交通費、昼食代等は含みません)

申 9月20日(金)までに地域福祉課窓口で申込書に必要事項を記入し、提出(印鑑要)

また、介護職員初任者研修の受講者(苧田町・行橋市・みやこ町の在任者に限る)を対象に就労支援金の支給を行います。一定の条件を満たす方が対象となりますので、まずは説明会にご参加ください。

日 8月2日(金)13時30分~15時30分

場 パンジープラザ

問 地域福祉課高齢者福祉サービス担当

☎093・434・1039

スポーツ

苧田町水泳大会

日 8月4日(日)

受付:8時30分~9時30分 開会式:9時30分

場 苧田町民温水プール

資 町内在住の幼稚園児以上の男女

申 7月24日(日)17時まで

①小中学生は学校を通して申し込んでください。②小中学生以外の方は、苧田町体育協会まで申し込んでください。

ペットボトルキャップ回収実績の報告
みなさまからご提供いただいたペットボトルキャップは、福岡県内の(株)プラテクノマテリアルに引き渡し、再生プラスチック原料として再資源化されています。同社は、その売上から苧田町引き渡し分のペットボトルキャップ1キロ当たり20円をJCV(NPO法人世界の子どもにワクチンを日本委員会)に寄付しています。
寄付を通じてペットボトルキャップ2キロ(約860個)が1人分のポリオワクチンになります。みなさまのご協力ありがとうございました。エコキャップは、公共施設等に設置しているエコキャップ回収ボックスに入れるか、50個ぐらいを透明か半透明の袋に入れて燃やせるごみの日に燃やせるごみの集積場に出してください。みなさまのご協力よろしくお祈りします。問 環境保全課 ☎093・434・1834

※締切日以降及び大会当日の申し込み受付はしません。 ※出場制限:1人1種目とする(リレーは除く) ※湯水状況により中止の可能性があります。
問 苧田町体育協会事務局 ☎093・434・4726

8月分ナイター抽選会

日 7月22日(日)午後6時

場 苧田町総合体育館会議室

問 苧田町体育協会 ☎093・434・4726



・くらしに関する相談

相談	内容	担当	日時	場所
行政相談	行政に対する要望や苦情	企画政策課 ☎093・434・1921	7月31日☎ 13:30～16:00	三原文化会館1階 小会議室
心配ごと相談	民生委員・行政相談員による相談	苅田町社会福祉協議会 ☎093・434・3641	毎週☎ 9:30～11:30	パンジープラザ

・障がいや介護に関する相談

相談	内容	担当	日時	場所
補聴器相談	補聴器購入を考えている方など 補聴器の利用に関する相談	地域福祉課 ☎093・434・1039	7月9日、16日、23日 15:00～16:00	パンジープラザ
身障者 心配ごと相談	身体障害者福祉会員による相談	苅田町社会福祉協議会 ☎093・434・3641	毎月第1☎ 13:30～16:00	パンジープラザ
介護ホッと相談	介護者の会「なの花」による相談	苅田町社会福祉協議会 ☎093・434・3641	毎月第2☎ 10:30～12:00	パンジープラザ

・子育てに関する相談

相談	内容	担当	日時	場所
ひとり親家庭等 サポート	就業支援や養育費相談	ひとり親家庭サポートセンター ☎0948・21・0390	▷月～金: 9:00～17:00 ▷土・第1、第3日: 9:00～16:00	まずはお電話ください。
子育て女性の 就職支援相談	要予約(2名まで)	県子育て女性就職支援センター ☎093・533・6637	毎月第4☎ 10:00～12:00	行橋市男女共同参画 センター る〜ぶる

・女性や子どもに関する相談(電話相談)

相談	内容	日時	相談窓口
かんだ女性 ホットライン	女性の悩みや困りごと	月～金 8:30～17:15	かんだ女性ホットライン ☎093・436・4522
子どもの人権 110番	子どものいじめや虐待など	月～金 8:30～17:15	子どもの人権110番 ☎0120・007・110(フリーダイヤル)

・高齢者語らいの場

相談	内容	担当	日時	場所
すてきにマンデーサロン	7月1日はギターで唄う 童謡唱歌	地域福祉課 ☎093・434・1039	毎週☎ ※7月15日は休み 9:00～15:00	中央公民館2階
すてきに火曜日サロン	一枚の絵の見方 講師: 米田邦良さん	苅田町社会福祉協議会 ☎093・434・3641	7月16日☎ 10:00～12:00	小波瀬コミュニ ティセンター



飲酒運転を見たら迷わず 110 番!

こんな時は、110番通報してください。

- ふらついたり、蛇行するなど飲酒運転の疑いのある車両を見かけた
- 駐車している車の運転席で飲酒している
- 酒に酔った様子の人や酒のにおいをする人が運転に乗ろうしている



消防本部からお知らせ

問い合わせ 苅田町消防本部
TEL: 093・434・0119 FAX: 093・434・5236

夏は水難事故に注意しましょう!

夏は海や川での水難事故に注意が必要です。水難事故は、いったん事故が起ると、命にかかわる重大事故になる可能性が非常に高くなるのが特徴です(右表参照)。水難の死亡・行方不明は主に海や河川で発生しており、死者・行方不明者の割合をみると、「海」では全体の56.6%、「河川」では25.6%です。また、子どもの河川での死者・行方不明者は海の約2倍以上に達していますので、絶対に一人では遊ばせないようにしましょう。

平成29年中の水難事故発生件数(全国)

発生件数	1341件(子ども)144件
水難者	1614人(子ども)206人

※うち死者・行方不明者679人(子ども)26人
資料)警察庁生活安全局地域課「平成29年における水難の概要」

水難事故時の緊急通報先

海での水難事故…118番(海上保安庁)
河川・湖・ダム等での水難事故…119番(消防署)
事件・事故・トラブル等…110番(警察)



救急自動車の医師同乗について

7月1日から不定期で小波瀬病院救急科の医師が救急自動車に同乗します。これは救急隊員の研修のためで、病院前救護体制の充実、傷病者の救命率の向上及び後遺症の軽減を目的としています。救急隊員の研修が目的のため、医師の処置が必要な傷病者以外には、基本的に同乗の医師は処置を行いません。救急隊員の知識・技術向上のため、ご理解ご協力をお願いします。

救急受診アプリ「Q助」の登録を!

急な病気やけがをしたとき、病人や怪我人の緊急度判定を支援し、利用できる医療機関や受診手段の情報を提供するために、消防庁は全国版救急受診アプリ「Q助 きゅーすけ」を作成しました。詳しくは、インターネットで「Q助」と検索するか、苅田町ホームページをご覧ください。

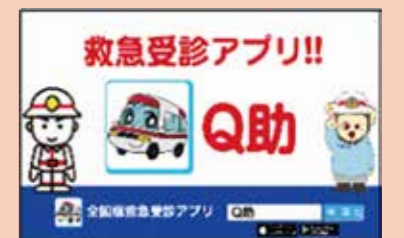

消費生活相談コーナー

問い合わせ 消費生活相談窓口
TEL: 093・434・3352(月・水・金 9時～17時)

5月の消費相談件数 25件

クリーニング業者を装った 高額な布団の勧誘に注意!

突然、「ピンポン」とドアホーンが鳴り、「挨拶に来ました」と言われたので室内に入れたところ、「布団のクリーニングをしませんか? 布団を見せてほしい」と言われた。布団を見せると「この布団は寿命だ、カビが生えている」「当社の布団は一生ものだ」「通常価格は100万円以上するが今日契約すると半値で購入できる」などとしてつこく勧誘され、断り切れず約50万円の布団を購入した。

(21歳女性)



ここがポイント!

知らない人の訪問には慎重に

この事例は、アパートなどで一人暮らしをしている成人になったばかりの若者をターゲットにしたもの。被害者は、近所の人か挨拶に来たのかと思いついてドアを開けてしまいました。知らない人が訪問してきた際は「ドアののぞき穴で相手を確認する」など慎重になりましょう。「無料」「今日だけ」「通常価格の半値でいい」などの言葉も信用してはいけません。

また、契約して契約書を受け取っても、8日間はクリーニング・オフが可能です。クリーニング・オフ経過後でも事業者の販売方法に問題があれば取消しができる可能性があります。

困った時は消費生活相談窓口にご相談ください。

すこやか写真館

1歳の誕生日を迎えた
かわいい赤ちゃんの写真です。

6 月生

HAPPY FIRST BIRTHDAY



白神壮二郎くん

28日・桜ヶ丘
誕生日おめでとう♡笑顔を絶やさず元気に毎日過ごしてね♡



橋本陽葵ちゃん

19日・与原
ひまりの笑顔が、皆を元気にしてくれるよ♡ありがとう♡



長尾咲菜ちゃん

16日・南原
みんなに愛される咲菜ちゃんになって下さい。パパママより



羽廣悠誠くん

21日・幸町
1歳のお誕生日おめでとう♡お兄ちゃんと仲良く元気に育ってね♡



福富花ちゃん

12日・新津
はなおめでとう♡ねえねと仲良くすくすく大きくなってね♡



西田胡桃ちゃん

25日・与原
1歳おめでとう♡お姉ちゃんたちが大好きなくーちゃん♡大きくなーれ!

西工大の学生が勉強をサポート



西日本工業大学の学生が中学生の勉強や宿題をサポートする学習支援教室が、6月から同大学で始まりました(原則毎週月曜17時～)。教室で講師を務める3年生の上本雄治さん(写真左)と友添蒼生さんは「分かりやすく教えられるように頑張りたい」と意気込みを話しました。

殿川をホテルが住みやすい川に



「殿川とホテルを守る会」の皆さんが5月13日、同27日に開催するホテルの観察会のために殿川の清掃活動を行いました。観察会では、悪天候のためホテルは数匹しか確認できませんでしたが、晴れた日にはもっとたくさんのホテルが観察できたそうです。

赤ちゃんの写真募集

8月生の満1歳の赤ちゃん写真を募集しています。7月25日(金)までに下記まで持参してください。郵送の方は、赤ちゃんの名前・性別・生年月日、保護者の氏名、住所、メッセージをご記入の上、下記まで郵送ください。※メッセージは30字程度
〒800-0392
刈田町富久町1-19-1 刈田町役場 企画政策課
☎093・434・1921

刈田港でインフラ映え！ツーリズム



写真撮影等を通じて刈田港の魅力を見出すイベントが5月25日に同港で行われ、参加者は船に乗り専門家や刈田港湾事務所の方にインフラ設備の説明を受けるなど、楽しい時間を過ごしました。このイベントで撮影した写真は町立図書館で展示します(7月9日(金)～14日(土))。

子育て中のママ・パパたちへ

子育ての情報

子育て情報について
もっと知りたい方は
こちらから！



子育てひろば・子育て講座

子育て支援センター ☎093・435・3515

	対象	日時	内容	備考
子育てひろば	0歳児(ぴよぴよ)	7月8日(金) 7月22日(金) 10:00～12:00	身体測定 あやし歌・わらべ歌あそびなど	7月のテーマ：雨の日も楽しく遊ぼう！ 全日程、汗拭きタオル・お茶を持参してください。活動内容など変更になる場合がありますので、センター及び通信やホームページ等で確認ください。 ※18日・25日は、水着・タオル・水遊びパンツを準備。 ※湯水のためプール遊びが中止になる場合があります。
	1歳～未就学児(さくらんぼ)	7月4日(金) 7月11日(金) 7月18日(金) 7月25日(金) 10:00～12:00	誕生会・身体測定 水遊び道具を作ろう プール遊び プール遊び	
子育て講座	生後6ヶ月～1歳未満の赤ちゃん和妈妈	7月3日(金) 10:30～11:30	「親子で楽しむ わらべうた」 わらべ歌講師 大迫素子先生	♪持参品：汗拭きタオル・飲み物 ♪動きやすい服装で ♪親子一緒に受講します
	0歳～5歳までのお子さんとママ	7月11日(金) 13:30～14:30	「ママと子どものお口の健康」 歯科医師・歯科衛生士	♪パパにもおすすめですよ。

赤ちゃん相談・健診

場所：パンジープラザ

子育て・健康課 ☎093・436・5115

種類	日時	備考
赤ちゃん健康相談	7月2日(金)	受付9時30分～10時
4ヶ月児健診	7月10日(金)	受付13時15分～14時(13時～受付札を配布) 対象者には事前に通知します。通知一式をご持参ください。 対象月が不都合な方はパンジープラザにご連絡ください。 1歳6ヶ月児・3歳児健診では、食進会によるおやつ配布があります。
7ヶ月児健診	7月25日(金)	
1歳6ヶ月児健診	7月17日(金)	
3歳児健診	7月3日(金)	
たまご(両親)学級	7月6日(土)	受付8時45分～9時 人形で沐浴体験・お父さんの妊婦体験・産前産後の過ごし方やお産について 持ってくる物：親子(母子)健康手帳・筆記用具 ※要予約
離乳食教室	初期：7月24日(金)	10時～12時 持ってくる物：親子(母子)健康手帳・筆記用具等 ※託児はありません
	中期・後期：8月28日(金)	

ひとり親サポート

福岡県ひとり親サポートセンター飯塚ランチ ☎0948・21・0390

ハローワークと連携した就業支援や養育費相談等を行っています。以下の支援を希望される方は、お電話ください。

	就業支援	養育費相談	パソコン講習会	介護事務講習会	登録販売者講習会
日時	⑨～⑩9時～17時 毎週⑤と第1・3⑨9時～16時		7月16日～8月30日の毎週⑤⑨ 9時30分～12時30分	7月31日～10月16日の毎週⑤ 18時30分～21時	8月3日～11月9日の毎週⑤ 9時30分～12時30分
場所	福岡県ひとり親サポートセンター飯塚ランチ		福岡県直方総合庁舎	宗像市役所	飯塚市立岩交流センター
内容	来所相談と出張相談(随時受付)	電話相談 ※離婚協議中の方も ご相談ください	Word・Excel(基礎～応用)		
備考		養育費相談で弁護士による更なる助言が必要と判断した方に対して、弁護士相談クーポン(1時間無料相談券)を配布します。	定員：10名 託児有 受講料：無料(教材費等1,000円自己負担) 申込締切：7月3日(金)	定員：12名 託児有 受講料：無料(教材費等5,000円自己負担) 申込締切：7月18日(金)	定員：8名 託児有 受講料：無料(教材費等8,000円自己負担) 申込締切：7月24日(金)

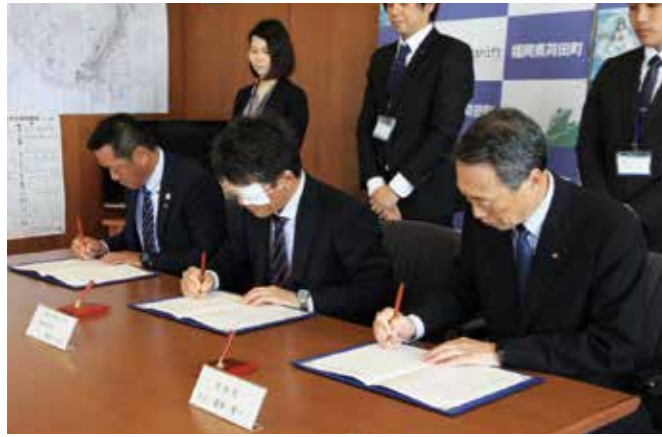

自動車関連企業の株式会社クマダ 町内の工業地帯に工場を建設へ

車体フレームなどの自動車部品等製造を手がける株式会社クマダ（本社・広島市）の工場が町内の工業地帯へ進出することとなり、町と同社は5月15日、立地協定締結式を行いました。

工場が進出するのは新松山臨海工業団地内の敷地で、プレス工場や溶接工場が建設されます。工場は5月7日に着工、12月末に完成予定で、来年2月の操業開始を目指しています。



締結式に出席した同社の熊田大千代表取締役社長（写真下・中央）は「今回初めて広島県外の苅田町に新たな製造拠点を設けることになりました。少しでも町のお役に立てるような会社にしていきます」と話しました。

遠田町長は「町を代表して心より歓迎いたします。地域に根差した企業として、ますます発展していただきたいと思います」と期待を込めて話しました。



苅田町の発展に多大な貢献 苅田町自治功労者表彰式を開催

苅田町の発展に多大な貢献をされた方々を表彰する「平成31年度苅田町自治功労者表彰式」が5月27日、町立図書館で開かれ、交通安全指導員の川野秀丸さん（写真左下・左から2番目）、社会教育委員の田口朝子さん（同中央）、スポーツ推進委員の猪本満昭さん（同右から2番目）の3名が遠田町長から賞状と記念品を授与されました。



表彰式で遠田町長は「地域社会の発展に長きにわたり貢献していただき、心から敬意と感謝を申し上げます。これからも皆様には、町の指導者、模範として活躍していただきたいと思っております」と受賞者の皆さんに感謝の気持ちを伝えました。



まちの話題

KANDA TOWN TOPICS

安全運転をお願いします！ 役場前の道路で街角啓発運動を実施

町内を運転するドライバーに安全運転を心がけてもらおうと、警察や交通安全指導員、苅田自動車学校の職員などがドライバーに声かけを行う街角啓発運動（セーフティステーション）が5月15日、役場前の道路で実施されました。運動に参加した遠田町長は、信号待ちで停車したドライバーに啓発チラシなどを手渡ししながら「気を付けて運転してください」と声をかけ、安全運転を呼びかけました。



与原小の児童とあざみ学級 町内の4施設に花の苗を贈呈

与原小学校の栽培委員とあざみ学級のみなさんが、地域のみなさんの目を楽しめたいと、種から育てたサルビアとマリーゴールドの苗を中央公民館、小波瀬CC、JR小波瀬西工大前駅、小波瀬郵便局の4つの施設に寄贈しました。各施設では今後、苗を花壇などに移し替え、水や肥料を与えて育てていきます。5月30日に行われた贈呈式で同校の児童は「これからも大きく育ててほしいです」と話していました。



まちの話題

KANDA TOWN TOPICS

8人の有志で結成された小波瀬会 町と道路サポート協定を締結

町と小波瀬会は5月29日、「道路サポート協定」を締結しました。この協定は、清掃活動などの社会貢献活動を行う企業・団体に、町がゴミ袋の支給などを行い、協働で町の環境美化を推進しようとするもので、参加団体は同会で13団体目。今後、同会は小波瀬地域の約3kmの道路の清掃、草刈りなどを行います。

苅田町では、道路サポート活動団体を募集しています。詳しくは、施設建設課（093・588・1031）まで。



町と有限会社ヤマウ興産 災害時の交通安全に関する協定を締結

町と有限会社ヤマウ興産は5月20日、大規模な災害が起きた時に、同社が保安灯や防護柵等の貸与や交通安全施設工事を行う「大規模災害時における交通安全確保に関する支援協定」を締結しました。町が災害時の交通安全確保に関する協定を結んだのは今回が初めてです。調印式に出席した同社取締役の上田大助さんは「町と連携して、緊急時に迅速な対応ができるように努めていきたいです」と話しました。



としょかん通信



■本館 開館 9:30 ~ 17:30 ※休日は 19:00 まで / ☎093・436・0946
 ■分館 (西部) 開館 9:30 ~ 13:00、14:00 ~ 17:30 / ☎0930・23・8100

event 7月のイベント情報等をご紹介します。



不思議な科学現象を体験しよう！
わくわく科学&算数教室

西日本工業大学の「おもしろ科学研究会 +math 力増す研究部」の皆さんが科学や算数の面白さを教えます！

- ▶日時 7月6日(土) 10:00 ~ 12:00
- ▶対象 小学1年生以上
- ▶定員 30名 (定員になり次第終了)

※図書館に来館して申込み。電話申込不可。



だれでも書ける読書感想文教室

読書感想文を書くコツを伝授！夏休みの読書感想文が苦手な小学生におすすめ！

- ▶日時 7月26日(金) 10:00 ~ 15:00
- ▶対象 図書館の利用券をお持ちの小学生
- ▶定員 15名 (定員になり次第終了)

※図書館に来館して申込み。電話申込不可。

book 今月の新刊本・おすすめ本をご紹介します。



京大変人講座
酒井 敏 / 三笠書房

京大生というのは不思議な生き物だと常々思っていましたところ、かような本が出版されていました。「変人」はホメ言葉なので要注意(笑)。まずは、一読を。

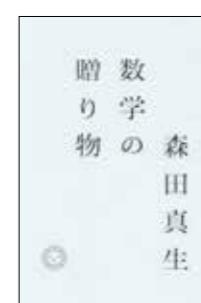

数学の贈り物
森田 真生 / ミシマ社

数学者の頭の中は実に哲学的。それは文章や会話に現れます。この本は、数学者である著者の日々のあれこれを、シンプルに伝わる言葉を選びながら書かれています。



さあ、バリアフリー温泉旅行に出かけよう！
山崎 まゆみ / 河出書房新社

高齢の親と温泉に行っても入れなかったという経験、あると思います。足腰が弱って、自宅のような十分な介助もない不安。そんな思いをした家族に読んでほしい一冊。

図書館カレンダー

Jason's ストーリータイム
7/4 (土) 11:00 ~

はらぺこあおむしのおはなし会
7/6 (土) 14:00 ~

にじいろスマイルのおはなし会
7/17 (土) 11:00 ~

おはなしハンパティのむかしばなし
7/20 (土) 14:30 ~

図書館員のおはなしタイム
7/27 (土) 14:30 ~

★7月の特設コーナー

一般：スゴいぜ！東大
児童：2019 夏・おすすめの本

★図書館シネマ
「花の誇り」

7月18日(土) ①14時 ②19時
藤沢周平原作の時代小説を映画化。
出演は瀬戸朝香、酒井美紀ほか。

★7月の休館日

1日(日)、8日(日)、16日(日)、31日(日)

苅田町で活躍している方が、町立図書館にある本の中から好きな本を選び、読書感想文を記す連載企画「大人の読書感想文」。第3回目は、苅田町観光協会事務局長の加治藍さん。選んだ本は「玉依姫」です。

この読書感想文のお話をいただいた時にまず困ったのが、どの本を読むかです。学生時代は小中高とも図書委員を務めており、それなりに本と関わる生活をしていましたが、卒業し社会人となって数年経った今、本を最後に読んだ記憶も何年も前のことで、一番初めの「本を選ぶ」という段階であれでもないこれでもないという時間を費やしていました。

何日も本を決められずにいた私に「20歳という史上最年少の若さで松本清張賞を受賞した作家がいる。20代で史上最年少(観光協会事務局長)という点で加治さんとの共通点もあるし、和風の物語が好きならオススメできる」と知人が教えてくれ、阿部智里さんという作家のことを知りました。

そして、数ある阿部さんの作品の中から今回選んだのは「玉依姫」と

大人の読書感想文

③

ラストに向けて明かされる謎
読後は温かくて爽やかな気持ちに

『玉依姫』 加治 藍さん



舞台は現代日本。両親を交通事故で失い、祖母と暮らす女子高生の志帆は、閉ざされた村の儀式の生贄に選ばれてしまう。彼女が連れて行かれた山奥で見た信じがたい光景とは…。

『玉依姫』
阿部智里 著 / 文藝春秋

この作品は、松本清張賞を受賞した「鳥に単は似合わない」から始まる「八咫鳥シリーズ」と呼ばれる中の5作品目に当たります。シリーズという点で作品同士の繋がりはあるようですが、「玉依姫」についてはエピソード0にあたり、他のストーリーを知らなくても問題なく読み進めることができました。

「八咫鳥シリーズ」ではありませんが、この本の主人公は八咫鳥ではなく、両親を事故で亡くし唯一の家族

である祖母と暮らす「志帆」と言う高校生の少女です。かつて、祖母が幼かった志帆の母を連れて飛び出したという山内村にひとりで向かった志帆は、山内村の恐ろしい儀式に巻き込まれ、山神への生贄にされてしまいます。

生贄にされた志帆は生きて帰れるのか、玉依姫とは一体何なのか。八咫鳥や大天狗などの濃いキャラクター物語は進んでいきます。

そして、ラストに向けて抱えてきた沢山の謎が解き明かされていき、読了した時には少し温かく爽やかな気持ちになりました。

という思いが残りました。

ネットで調べてみると、他の作品も読めば、この「玉依姫」という作品についてもさらによく分かることなので、読書の習慣が無くなっていた私からするとなかなかの量ではあります。時間をかけてでも読んでみたいと思います。

かじ・あい●行橋市出身。平成31年4月に24歳の若さで苅田町観光協会事務局長に就任。高校時代「第26回国民文化祭」の連歌部で京都府知事賞を受賞するなど、連歌への造詣が深い。



ご協力下さい 節水に

水不足が深刻化しています

少雨により貯水率が低下

6月12日現在、昨年より続く少雨傾向のため、本町の主要な水源である油木ダム（添田町）の貯水率は13.8%、井ノ口池は81.3%となっており、水不足が深刻化しています。このため、町では6月12日に湧水対策本部を開設し、町民の皆様には節水の呼びかけを行っています。

また、町では節水対策として、パンジープラザの浴場を6月9日から当分の間利用停止、町民プールの利用を6月9日から6月30日まで利用停止とする措置を講じています（6月10日号に掲載した町民プールの施設メンテナンス作業も湧水対策のため延期しています）。

町民の皆様には大変ご迷惑をおかけしますが、節水へのご協力をお願いします。

各お問い合わせ先

- 湧水・節水全般について
湧水対策本部 ☎ 093・588・1037
上下水道課 ☎ 093・434・1989
- パンジープラザの浴場について
パンジープラザ ☎ 093・436・5115
- 町民プールについて
町民プール ☎ 093・435・3030

雨の状況により浴場やプールの利用停止期間は変わることがあります。
詳しくは、各施設までお問い合わせください。

