

# 広報かんだ

PUBLIC RELATIONS KANDA



**特集**  
**地域の安全は地域で守る**  
**避難所運営訓練に密着**



いろんな  
乗り物が  
やってきた！



訓練には、消防本部の消防車、自衛隊の軽機動装甲車、警察のパトカー、小波瀬病院のDMATカーなど、たくさんの乗り物がやってきました。訓練に参加した子どもたちは、中を覗いたり試乗したりして、興味津々の様子でした。



## 地域の安全は地域で守る！ 避難所運営訓練に密着！

### 力を合わせて 避難所を運営

地域住民が主体となって避難所の開設・運営を行う「避難所運営訓練」が11月23日、与原小学校で実施されました。訓練は同校区の区民を対象に実施され、約220人が参加。参加者は災害時の対応や避難所生活を体験しました。

訓練は地域防災力の向上を目的に、町と福岡県が主催。昨年の西日本豪雨などを踏まえ、土砂災害を想定しました。

訓練に先立ち、11月9日には「図上訓練」を小波瀬コミュニティセンターで実施。各区の自主防災組織の役員が参加し、避難ルートや地域の危険箇所の確認を行ったほか（写真①）、6班（総務・情報名簿・施設・食料物資・健康福祉・衛生）に分かれて訓練当日の役割確認を行いました。

訓練当日の午前9時、防災無線で避難を呼びかける放送が流れると、区民は一時避難所（地域の公民館）に集合。安全を確認しながら与原小学校へと向か

いました（写真②③）。  
与原小体育館では、情報名簿班が区民の受付をしたり、総務班が外部との連絡調整をしたりして、区民の受け入れを着実に進めました。また、健康福祉班が段ボールベッドを組み立て、衛生班が簡易トイレを作るなどして、避難所の生活環境を整えました。その後、区民は避難所生活体験（右下）に参加し、災害時に必要な知識や技能を学びました。

訓練に参加した町長は「災害時には、お互いに助け合うことが大切だということを改めて実感した」と話しました。

### 地域安全協会代表理事 山本一さん 講評

訓練はいろんな失敗があり、できないことばかりです。でも、それで構いません。「できないこと」をひとつずつ認識して、次に備えていくことが大切です。また、町内でも、区によって課題は異なります。毎年、各区で訓練を重ねて、自分たちのための防災組織を作り上げていく。これがみなさんの最終的な目標です。これからも失敗しながら、継続して訓練に励んでいただきたいと思います。



### 災害時に役立つ術を習得 避難所生活体験

「避難所生活体験」で、参加者は救急救命措置体験や車いす体験、段ボールベッド作りなど、避難所生活で役に立つ知識や技能を学びました。救急救命措置体験では、苅田町消防本部の隊員が心臓マッサージや人工呼吸の手順を人形を使ってレクチャー。車いす体験では、苅田町社会福祉協議会の職員がケガ人を車いすで安全に運ぶ方法を説明しました。段ボールベッド作りでは、参加者がメーカー社員のアドバイスを受けながら、手際よくベッドを作り上げました。



心臓マッサージの様子を熱心に見守る参加者たち。



段ボールベッドは5分程度で組み立てることができ、100kgの重さに耐えられる。寝心地も上々。



車いすに乗っている人が転倒したりタイヤで指を挟んだりしないように、利用上の注意点をレクチャー。





# 第39回 かんだ港まつり

菟田町の三大祭りのひとつ「かんだ港まつり」が11月17日、菟田港本港で開かれ、ステージイベントや花火大会などで賑わいました。

まつりは昭和53年に町の人口が3万人を超えたことを記念に始まり、中断を挟みながら今年で39回目。今年当初5月に開催を予定していましたが、花火の打ち上げに際して、安全を確保するために十分な体制が整わなかったため、11月に延期して開催されました。

ステージでは、子どもたちが様々なダンスを披露し、ものまね芸人のミラクルひかるさんがステージを飛び出して歌を披露するなど、多くの観客を湧かせました。花火大会では、福岡県初上陸の花火など約3700発が菟田の夜空をきれいに彩り、見物客からは「きれい」「すごい！」と歓声が上がっていました。



①菟田町親善大使のお2人。ステージではお披露目会が行われました。②昨年に引き続き、ステージイベントの司会を務めた立山律子さん。③ステージを降りて、観客と握手をしながらものまねメドレーを披露するミラクルひかるさん。④ステージイベントのクライマックスでは、DrunK!の2人と実行委員会のメンバーなどが大熱唱。⑤大好評だった打ち上げ花火

「かんだ港まつり」は、多くの企業や団体等の方々に協力していただき開催いたしました。これまで紹介できなかった方々を、この場を借りて紹介させていただきます。また、みなさんからは322,756円の募金をいただきました。みなさまのご協力、本当にありがとうございました。

**ボランティア** 西日本工業大学、菟田町文化協会、菟田まちづくりカレッジOB会、菟田町青少年育成町民会議、菟田商工会議所青年部、菟田少年補導員会、菟田ガイドの会、日産自動車九州株、宇部興産株菟田セメント工場、麻生セメント株菟田工場、日立金属株九州工場、菟田町清掃事業協同組合、日産車体九州株、マルハン菟田店 他多数

**設営作業協力** 菟田商工会議所青年部、株福岡銀行菟田支店、株西日本シティ銀行菟田支店、株北九州銀行菟田支店、福岡ひびき信用金庫菟田支店

**清掃作業協力** 村上海事株

**募金箱設置店** 株山崎工業、株徳永電工エンジニアリング、Bar&Grill pandaya、ふるや印章堂、着物 Bar 秋月、無名亭、ラーメン一燈、株日章、ANGE(アンジュ)、千鳥屋菟田店、@J's ACT (エージェーズアクト)、グレスコメンズ・レディースショップ、花楓月、龍宝不動産(有)、株村橋工務店、西日本工業大学、紀伊國屋書店(西日本工業大学内)、加藤智史社会保険労務士事務所、ZERO~零~、こころ接骨院、松本商店、菟田駅前郵便局、臨海商事(有)、ポプラ菟田駅前店、あかいほっぺ、ティファニー、CAFE ジュネス、ライオンズクラブ、cafe にしむら、マルハン菟田店、株福岡銀行菟田支店、セブン・イレブン菟田松原店、セブン・イレブン菟田北九州空港入口店、セブン・イレブン菟田駅前店、セブン・イレブン菟田南原店、セブン・イレブン菟田京町2丁目店、セブン・イレブン福岡菟田幸町店、セブン・イレブン福岡菟田小波瀬店、北公民館(順不同)





# 町政報告

令和元年菟田町議会12月定例会開会日において、遠田町長は次のように町政報告を行いました。

## 12月補正予算案

一般会計で1億8千227万4千円を追加し、補正後の一般会計の総額は137億8千567万6千円となります。

本年度の財政見直しにつきまして、歳入では固定資産税が、町内企業の設備投資の増加などにより、予算額を上回る見通しである一方、歳出では、社会保障関係経費の増加や地方債の繰り上げ償還の実施などにより、義務的経費(※1)が増加する見込みとなっております。

投資的経費(※2)は、上半期発注予定分は順調に執行されており、下半期分についても、適切な執行に努めてまいります。

## まちのイベントプレイバック ふるさと菟田 地産地消フェア

### 採れたて野菜や海の幸を堪能 今年は高級車もやってきた！

菟田町で採れた新鮮野菜や海の幸などを販売する「ふるさと菟田地産地消フェア2019」が11月30日、役場駐車場で開催されました。会場では牛乳の無料配布やイノシシ鍋のふるまいもあり、多くの来場者で賑わいました。

またこの日は、クラシックカーが山口・北部九州を巡る「JAL CLASSIC JAPAN RALLY 2019」が開催されており、役場もラリーのスタンプポイントに。ポルシェ、アストンマーチンなど、たくさんの名車が続々と役場を駆け抜け、来場者を沸かせました。



## まちのイベントプレイバック 菟田イルミネーション 2019 点灯式

### テーマは「あたらしいあした」 四季の花々などをデザイン

冬の風物詩となっている「菟田イルミネーション」の点灯式が11月29日に菟田駅前で行われました。菟田町観光協会などで組織する実行委員会が、駅前の賑わいづくりを目的に実施しており、今年で8回目。「あたらしいあした」をテーマに、菟田工業高校の生徒が中心となって作成し、四季の花々やお菓子の家などをデザインしています。

点灯式では、菟田小学校児童による演奏に続き各種セレモニーが行われ、午後6時頃に点灯。約15万個のLEDの光が一斉に輝くと、参加者から歓声が上がりました。点灯時間は午後5時から10時30分で、1月24日まで楽しめます。



## かんだ港まつり・避難所運営訓練

かんだ港まつりは当初、5月の開催を予定しておりましたが、安全確保の理由から約半年間延期となりました。皆様にご迷惑をおかけしましたが、去る11月17日に菟田港本港において、無事開催することができました。

当日は天候に恵まれ、ステージイベントでは町内外からの出演者が集まり、大いに会場を沸かせました。19時からは、約3700発の花火が打ち上げられ、会場の約1万人の観衆をはじめ、多くの方々に魅了し大成功のうち終えることができました。これもひとえに関係者の皆様のおかげとご協力によるものであり、改めて厚くお礼申し上げます。次に、避難所運営訓練について報告します。11月23日、与原小学校に



において、地元自主防災会をはじめ防災関係機関、町民の皆様の参加のもと、避難所運営訓練を実施しました。

本訓練は、地域住民が主体となり、災害時における連携強化や防災意識の普及啓発等を目的として実施するもので、昨年の西日本豪雨等を踏まえ、土砂災害を想定した地域住民への避難情報の伝達、避難所の開設・運営および避難行動要支援者の避難支援など、立地条件等を踏まえた実践的な訓練内容としました。

当日は、開設・運営訓練から取り組んでいただいた各自自主防災会の役員や、住民をはじめ、他校区や他市町からの参加者など、約220名の方々に参加いただき、避難者受入やレイアウトづくり、さらに避難所生活体験などを行いました。

災害に対しては、人命を守り抜くことを最優先とし、被害を最小限とするために、日頃から防災訓練等の

減災の取り組みを積み重ねていく必要があります。町といたしましては、今回の訓練の結果を検証し、同校区専用の避難所開設・運営マニュアルを作成配布するなど、今後の防災対策に活かしてまいります。

## 企業誘致

11月4日、自動車用内装部品製造を手掛ける「株式会社HOWA九州菟田事業所」の開所式が行われました。与原土地区画整理事業施行区域に近接する敷地に工場及び事務所を建設し、自動車の内装部品を生産します。令和2年5月の操業開始を目指しております。

11月26日には、「株式会社日本海水TTS菟田パワー」とバイオマス発電所建設に向けた立地協定を締結しました。新松山臨海工業団地の約6・6ヘクタールの敷地にパワーヤシ殻や国内材を燃料とする定格出力約5万キロワットのバイオマス発電所を建設し、令和5年10月の営業運転開始を目指しております。

バイオマス発電所は、これまでの2社に加え、3社目となります。両社の進出により、新たな雇用や地域の活性化につながるものと期待しています。



## 給食費や学用品費の一部を援助 就学援助制度のご案内



苅田町では、経済的な理由により、お子さんを就学させるのにお困りの方に対し、学校給食費や学用品費などの一部を援助しています。通常、入学後の支給ですが、令和2年度に入学予定の児童や生徒の保護者で生活保護世帯に準ずる程度に困窮していると教育委員会が認める場合で、入学前に「新入学用品費」の支給を希望される方には、入学前に支給します。

### 支給対象の方 ※①～③すべてに該当

- ①申請時に苅田町に居住している方（町外転出予定の方は除く）
  - ②お子さんが令和2年4月に苅田町立または国立の小中学校、若しくは福岡県立中学校に入学予定の方（私立小中学校は除く）
  - ③世帯の合計所得額が認定基準額より低い場合（所得制限があります）
- ※生活保護受給中の方は、生活保護費により同じ主旨の「入学準備金」が支給されますので、対象になりません。

### 支給額など

**支給額：**小学校入学予定のお子さん 50,600 円（予定）、中学校入学予定（現在小学校6年生）のお子さん 57,400 円（予定）  
**支給時期：**令和2年3月中旬頃  
**支給方法：**保護者の方の口座に直接振り込み  
**申請期間：**1月6日㊤～1月31日㊤  
 ※土日・祝日を除く。午前8時30分～午後5時15分

詳しくは、教育総務課（☎093・434・1998）へ。

## 朝のラジオ体操に参加しませんか？



「1日でも多く体を動かしたい」という声から始まった小波瀬CCの自主グループによるラジオ体操。先月の土曜日に行われた体操には、約30名が参加しました。

介護予防の取り組みとして、昨年4月に各公民館でスタートした「朝のラジオ体操」。年間約1万4千人（延べ）が参加し、公民館の朝の風景としてすっかり定着しています。昨年の秋ごろからは、小波瀬CCから自主活動が生まれ、土曜日の朝に大熊公園でラジオ体操が始まりました（右写真）。心も体も元気に過ごすため、ラジオ体操を始めてみませんか？

**日時：**平日の8時40分～  
**場所：**中央公民館・北公民館・小波瀬CC・西部公民館  
 ※大熊公園のラジオ体操は土曜の8時40分～

### ラジオ体操の音源をお渡しします

公民館が遠くて参加できない方など、自主グループでラジオ体操を始める方々に、ラジオ体操の音源をお配りしています。詳しくは下記までお問い合わせください。

### ラジオ体操 参加者の声

- ◎くも膜下出血後、体調がすぐれなかったが、ラジオ体操のおかげで回復できた。
- ◎地域に仲間ができた。
- ◎その日1日の活動がスムーズに行えるようになった。
- ◎嬉しい声がたくさんありました。

詳しくは、地域福祉課（☎093・434・1039）へ。

## し尿収集業者の担当地域が変わります

1月1日より、これまで苅田衛生社が収集していた地域（北部）を苅田環境整備センターが、苅田環境整備センターが収集していた地域（南部）を苅田衛生社が担当します。なお、年明けのくみ取りは6日㊤から行います。※下記の担当地域の業者以外にくみ取りを依頼することはできません。

	北部：苅田環境整備センター（☎0930・25・9583）				南部：苅田衛生社（☎093・434・4531）			
	1回目	3回目	2回目	4回目	1回目	3回目	2回目	4回目
月	若久町1丁目・雨窪		若久町2丁目		京町1丁目（町道苅田港線より南側）・京町2丁目 磯浜町1丁目（添田木材横通りより南側）・磯浜町2丁目		富久町1・2丁目 殿川町	
火	松原 松山・若久町3丁目				尾倉1丁目～4丁目、小波瀬 近衛ヶ丘・集（県道と日豊線との間）		与原	
水	集（県道より山側）	南原（産関道路より北側と産関道路より南側で県道より山側）・城南団地	馬場 神田町3丁目		葛川		山口・法正寺・谷・稲光 新津・木ノ元 浄土院・猪熊	
木	神田町1丁目（駅前通りより北側） 神田町2丁目		長畑 提		尾倉（日豊線より山側） 南原（産関道路より南側で県道とJR日豊線との間） 桜ヶ丘		片島・岡崎 葛川（苅田ニュータウン） 八田山 稲光上	
金	幸町・神田町1丁目（駅前通りより南側）・京町1丁目（井場川から町道苅田港線まで）		磯浜町1丁目（町道苅田港線より北側） 港町 長浜町		尾倉（日豊線より海側） 鋤崎・黒添・葛川		緑ヶ丘 百合ヶ丘 白石 二崎	

※土日は休みです。※くみ取りの際は必ず立ち会いの上、領収書（レシート）を受領してください。※指定された収集日以外で緊急にくみ取りが必要な場合は、直接業者に連絡してください。ただし、一部都合により指定日以外にくみ取りをお願いする場合があります。※毎年1月に担当地域を変更しています。現在、町内のし尿収集業者は2社です。

詳しくは、環境保全課（☎093・434・1834）へ。

## 水道管の冬支度をお願いします

気温が氷点下の日が続くと（-4℃以下は特に注意）水道管の水が凍って出なくなったり、水道管が破裂したりすることがあります。低温注意報が発令された場合には、凍りやすい箇所の点検をお願いします。

### 特に凍りやすい水道管

- ◎屋外に露出している水道管
- ◎風当たりが強く、日かげにある水道管
- ◎水道管が北側にあるところ

### 水道管の凍結を防ぐには

- ◎水道管に保温チューブ（ホームセンターで販売）・布などを巻いて、その上からビニールなどで防水する。
- ◎メーターボックスの中には、布・新聞紙などを詰め、メーターボックスの上にダンボールなどを乗せて保温すると効果的。（ただし、検針ができるようにお願いします）
- ◎急な冷え込みが予想される時は、太陽熱温水器や湯沸器などは、おやすみ前に水抜き栓で水を抜く。

### 水道管が凍って水が出ない時

凍った部分にタオルをかぶせ、蛇口のほうからぬるま湯をまんべんなく、ゆっくりとかける。※急に熱湯をかけると、ひび割れや破裂を起すことがあります。

### 水道管が破裂した時

メーターボックス内にある止水栓（バルブ）を閉める。止水栓が分からない・閉められないときは、破裂したところに布やビニールテープなどを巻きつけて、水を止めるようにする。そのうえで、上下水道課か（※）苅田町指定給水装置工事業者に修理を依頼してください。※一覧は苅田町ホームページで確認できます。（くらし→水道→苅田町指定給水装置工事業者一覧）

詳しくは、上下水道課（☎093・434・1989）へ。



# くらしの情報

**荻田町役場**  
 ☎ 093・434・1111  
 📠 093・436・3014  
<https://www.town.kanda.lg.jp>

■ 11月のごみの量 (単位: トン)

燃やせるごみ	資源ごみ	燃やせないごみ	その他のごみ	合計
943	35	28	54	1,060

11月の1日1人当たりの排出量 = 945g

■ 11月の出勤状況

火災	救急	救助	風水害	その他
0	127	0	0	8

■ 11月の人の動き

出生	死亡	転入	転出
29	26	159	247

人口	男	女	世帯数
37,390 <small>(前月比-87)</small>	19,315 <small>(前月比-72)</small>	18,075 <small>(前月比-15)</small>	17,930 <small>(前月比-48)</small>

※出生・死亡・転入・転出については住民基本台帳による

**広報かんだ1月10日号は  
 規程により休刊します**

## お知らせ

**入札参加資格審査の追加  
 申請受付・中間審査実施**  
 町が発注する建設工事、測量・建設コンサルト等及び物品・役務等の入札参加資格審査追加申請の受付及び町内建設工事業者の中間審査を実施しております。詳細及び提出様式等は**荻田町ホームページ** (<https://www.town.kanda.lg.jp/>)をご覧ください。

## 指定管理者を募集します

町が運営している左記の施設において、指定管理者制度による運営を行います。

- ① 荻田町総合福祉会館
- ② 荻田小学校区放課後児童クラブ
- ③ 馬場小学校区放課後児童クラブ (放課後子どもひろば事業を含む)

\*募集要項を配布しています。

## 指定工事店・責任技術者の新規登録及び更新の受付

荻田町下水道排水設備指定工事店、荻田町下水道排水設備工事責任技術者の様式はいつでも町HPにて掲載しています。

## 相談

**無料出張相談会の案内**  
 生活に困っている人の自立を支援する「福岡県自立相談支援事務所」の相談支援員が、本人とその家族の状況に応じて課題を整理し、必要な支援・手続きにつながるなどの相談支援を実施します。生活全般で困りごとがある方、子育てや家族の悩みがある方は、お気軽にご相談ください。

**日** 1月29日(木) 13時～16時  
**場** 三原文化会館1階 中会議室

## 境界問題無料相談会

京都郡・築上郡にお住まいの方  
 ※予約の方を優先。相談無料。事前にご連絡ください。  
**問** くらし・暮らし・家計 困りごと相談室  
 ☎ 093・0269・7705

## スポーツ

**第29回荻田町3ON3  
 バスケットボール大会**  
**日** 2月16日(土) 8時30分受付、9時開会式  
**場** 荻田町総合体育館  
**種目** ▽小学生の部(男女混合可) ▽中学生の部(男女混合可) ▽一般男子の部 ▽一般女子の部  
 ※各チーム選手3名、交代2名計5名。  
 ※ユニフォームは上着がそろっていれば可。相手との判断がつきにくい時は、ゲームシャツを貸し出します。

## TOWN TOPICS

南原小学校2年生が11月25日、地域の方(光永信雄さん・里見政一さん・増田直子さん)と一緒に、いも掘りを行いました。いもは生活科の時間に苗を植えて育てたもので、土の中から大きないもが顔をのぞかせると、子どもたちは大きな歓声を上げました。その後、「おいもパーティ」を開催し、掘ったいもをふかしいもにして食べました。最後に、子どもたちはお世話になった3名にお礼の手紙を渡し、全員の歌声で感謝の気持ちを伝えました。



**問** 荻田町体育協会  
 ☎ 093・434・4726

## 町立小学校及び中学校の施設の利用を希望の方へ

荻田町では、社会体育の普及と幼児・児童の安全な遊び場の確保のため、学校施設(グラウンド・体育館)を学校教育の支障のない範囲で幼児、児童、生徒、その他町民の方が利用することができます。

**問** 生涯学習課 ☎ 093・434・2044

対象	荻田町内に在住し、または在勤するものであって、成人の代表者を含む10人以上の団体
利用期間	令和2年4月1日～令和3年3月31日
申込方法	①『No.1 団体登録申請書兼使用希望日時調査票』に記入押印の上、『No.2 団体登録名簿』を添えて荻田町総合体育館に提出する。※使用希望が重なった場合は協議となります。(会議については未定) ②利用日時に沿って『使用許可申請書』に各学校の校長の許可印を押印し、3月中旬までに荻田町総合体育館に提出する。 ③4月1日より利用可能となります。
受付期間	1月14日(木)～2月3日(金)
その他	学校施設を利用するに当たっての様式や注意事項は荻田町総合体育館や荻田町役場HPに用意してあります。ご確認ください。

**申** 1月20日(土)～2月21日(金) 8時30分～12時・13時～17時15分(土日祝日は除く)  
**問** 上下水道課 下水道業務担当  
 ☎ 093・434・1829

**北九州広域都市計画下水道事業計画変更認可図書の縦覧**  
 令和元年11月27日付けで北九州広域都市計画下水道事業計画の変更が認可されました。変更認可図書を次のとおり縦覧しています。  
 (12月6日(金)からHPで掲載中)  
**期** 令和元年12月6日(金)から事業完了まで  
**場** 上下水道課(役場2階)  
 ☎ 093・434・1829

**野焼き(野外焼却)は法律で禁止されています**  
 野焼き(野外焼却)は「廃棄物の処理及び清掃に関する法律」により原則禁止となっています。(違反した場合の罰則は、5年以下の懲役又は1千万円以下の罰金もしくはその両方となっています)

金もしくはその両方となっています)

一般家庭における紙やビニール・プラスチック、草刈後の草木などは燃やさず、ごみに出してください。野焼きは、煙・すす・悪臭などにより周辺住民に迷惑をかけるだけでなく、広範囲に及び場合もあり、また、ダイオキシンなどの有害物質が発生する場合があります。野焼きを行わないようご協力をお願いします。

**問** 環境保全課  
 ☎ 093・434・1834

**令和2年 荻田町成人式**  
**日** 1月12日(日)  
 10時30分(受付開始予定) 11時30分(式典開始予定)  
**場** 荻田町総合体育館  
**対** 平成11年4月2日～平成12年4月1日生まれの方  
 (進学・就職等で現在荻田町に住民登録等をしていない方で、出席を希望する場合はご連絡ください)

**問** 生涯学習課  
 ☎ 093・434・2044

日 日時 期 期間 場 場所 内 内容 対 対象 資 資格 定 定員 費 費用 持 持参品 申 申込 問 問合せ先



## みんなのひろば

概ね100字程度。要点を簡潔に。受付は発行日の1ヶ月前まで。◎企画政策課 広報広聴担当 ☎093・434・1921

**■かんだ郷土史研究会例会**  
近代日本に貢献した旧制豊津中出身の群像  
講師：福岡県立育徳館中学・高等学校  
校長 小正路淑泰さん

日 1月25日④13時30分～15時30分  
場 刈田町立図書館AVホール 費 無料  
問 倉本 ☎093・436・1170

**■第69回 和光展（書道展）**  
日 1月11日④～13日④10時～17時  
（最終日は16時まで）  
場 コスメイト行橋1階練習室・2階企画展示室  
授賞式：1月12日④14時～（文化ホール）  
授賞式終了後、揮毫会を行います。  
問 高田 ☎0930・22・0468

**■第257回 求菩提笑い講**  
京築『新春祈願祭と初笑い』  
子年家内安全を神社本殿内にて祈願祭と参加者全員の大笑いをもっていたします。（申込み要）

日 1月19日④10時～11時50分  
場 豊前市大富神社 費 1,500円（茶菓子付）  
問 森口 ☎0979・82・0123

### 講座・講演

「障害者の人権」を  
見直し考えませんか？

映画「夜明け前」呉秀三と無名の精神障害者の1000年を上映します。  
同時講演…人権について、男女共同参画の視点から、（講師：行橋市役所男女共同参画推進担当）

日 1月12日④13時～（開場は12時30分）  
※要約筆記・手話通訳・看護師を配備しています。  
場 コスメイト行橋  
費 一般1000円、障がい

### 健康

先天性風しん症候群の  
発症を予防するために

風しんは、妊婦、とくに妊娠初期の女性が風しんにかかると、赤ちゃんにも感染し、耳が聞こえにくい、目が見えにくい、生まれつき心臓に病気がある、発達がゆっくりしているなど、先天性

者・大学生500円（介助者1名・高校生無料）  
問 「夜明け前」京築地区上映会実行委員会（西）  
☎080・5600・4869

天性風しん症候群」という病気がかかってしまうことがあります。  
風しんの予防には、ワクチンを接種し、風しんに対する抵抗力（免疫）をつけることが有効ですので、ワクチン接種（任意）を検討しましょう。  
風しんに対する十分な免疫があるかどうかは、抗体検査で確認することができます。  
福岡県では、風しん抗体検査を無料で実施しています。くわしくは、福岡県ホームページをご覧ください。



## 歯科講演会に参加しませんか？

**テーマ** 口の健康と全身疾患の関係はどこまでわかっているのでしょうか

お口は健康の入り口です。  
— 「話す」「食べる」 —

元気に過ごすために大切なお口とからだについてのお話です。  
ご来場お待ちしております。

- ▶日時 **1月23日**④13時～14時15分
  - ▶場所 パンジープラザ
  - ▶講師 九州歯科大学 大渡凡人先生
  - ▶費用 無料
- \*会場準備のため、事前に申し込みをお願いします。

申込先：子育て・健康課健康増進担当 ☎093・588・1235



### TOWN TOPICS

勤労感謝の日にちなんで、11月21日、善立寺保育園の子どもたちが役場を訪れ、「いつもお仕事ご苦労さまです」と花束とメッセージカードを町長にプレゼントしてくれました。感謝の気持ちがこもったプレゼント、ありがとうございました。

### イベント

2月の土日は公民館へ！  
公民館で学習した成果を発表します。詳細は1月25日号に掲載します。

【場所・日（に）ち】  
▽小波瀬CC：2月1・2日  
▽西部公民館：2月8・9日  
▽北公民館：2月15・16日  
▽中央公民館：2月22・23日  
※いずれも土日開催。土曜日は9時～16時、日曜日は9時～15時

問 生涯学習課  
☎093・434・2044

### 京築神楽チャリティ公演

今年10月の台風19号による甚大な災害への復興支援として京築地域の神楽団体がチャリティ公演を開催します。南原神楽講ほか8団体が出演します（※内容が変更になる場合がございます）。

日 1月19日④11時～18時  
場 げんきの杜（上毛町大字八ツ並143・1）  
費 当日券1000円、前売券900円※高校生以下無料  
【チケット販売】役場企画政策課、げんきの杜、京築神楽伝統文化会館（予約受付のみ）  
問 企画政策課  
☎093・5888・1006

## 毎月25日号で開催！ 国勢調査クイズ

来年10月の国勢調査をみなさんに知っていただくために、広報25日号で毎月クイズを出題します（全15回予定）。正解者の中から毎回、抽選で3名様にスターフライヤーの株主優待券をプレゼント！奮ってご応募ください！

第4回クイズ  
前回の「平成27年国勢調査」結果で、刈田町の総人口は、次の3つのうち、どれでしょうか。

① 3万4387人  
② 3万4963人  
③ 3万6005人

### 第3回クイズの正解

●正解：①1億2709万2745人  
平成27年10月1日現在の我が国の人口は1億2,709万4,745人。前々回「平成22年調査」の結果と比べると96万2,607人減少しました。大正9年の調査開始以来初めての人口減少となりました。

### 第2回クイズの当選者

神田町 片山様、尾倉 中村様、新津 森川様  
応募総数26名、正解者26名、有効応募者25名でした。当選者3名には、文書及び商品を送ります。

### 応募方法はコチラ

- 応募方法  
ハガキに①クイズの答え ②郵便番号 ③住所 ④氏名 ⑤電話番号を記入し、下記の宛先に郵送してください。  
〒800-0392（※住所の記入不要）  
刈田町役場 企画政策課 第4回国勢調査クイズ 宛て
- 応募締切  
令和2年1月20日④（当日消印有効）
- 応募条件  
①町内に在住の方（同じ住所、氏名での応募は1枚限り。複数枚応募された場合は全て無効）②ハガキ以外での応募は不可③当選した場合に、広報で住所の一部（町・大字のみ）と名前（苗字のみ）を公表することが可能な方

●プレゼント内容（抽選3名）  
スターフライヤー株主優待券（1人あたり2枚）  
第4回クイズの正解発表は広報かんだ令和2年1月25日号、当選者発表は2月25日号で行います。

当選品の発送は発表の時期と前後する場合があります。落選された方にはお知らせいたしませんので、ご了承ください。当落に関する電話でのお問い合わせにはお答えできません。スターフライヤーの株主優待券の利用可能期間については、発送時期によって異なります。

国勢調査の調査員も募集中！  
詳細は「国勢調査員 募集」で検索



PHYSICAL-FITNESS-TRAINING-EXERCISE

確実に体重1kg減らし隊！  
10回コース

寒い…寒い…、と  
コタツでみかんや煎餅を  
ほおぼって食べている、  
そこのあなた！



その食べた分を1月から消費して  
いきませんか？  
まずは、10回で1kg減らして  
いきましょう！  
というコースを設けました。  
さあ、始めましょう！

**対** 30歳以上の町民  
参加条件：以下の時間に可能な限り、  
参加できる方（先着10名）  
※1月中であれば、都合の良い時にいつからでも開始できます

**費** 1回1時間200円  
▷月・金 13:00～17:00  
▷火・木 13:00～21:00

パンジープラザ 子育て・健康課  
健康増進室

☎093・436・5115

※※※※※は受付できません。



栄養士のヒトサラ

HEALTHY COOKING

ふわふわ卵スープ



**POINT** 生姜には、血行を促進する作用があり冷え性の改善に効果があると言われていす。また抗炎症作用や殺菌作用があります。ねぎにも殺菌作用や血行の促進作用があるのでダブルで摂ると効果もUPします。卵には良質のたんぱく質などの大切な栄養素がバランスよく含まれているので、体力向上に役立ちます。風邪にかかりやすい、これからの時期にいかがですか。

材料（6人分） エネルギー：101kcal、塩分1.2g

- |                 |              |
|-----------------|--------------|
| たけのこ(ゆで)・・・150g | 片栗粉・・・大さじ1   |
| 長ねぎ・・・1本        | 水・・・大さじ1と1/2 |
| 生姜・・・45g        | 卵・・・3個       |
| ごま油・・・大さじ1      | 塩・・・少々       |
| 鶏がらスープ・・・大さじ1   | こしょう・・・少々    |
| 酒・・・大さじ3        |              |
| しょうゆ・・・小さじ1     |              |
| 水・・・900cc       |              |

作り方

- ① たけのこ、長ねぎ、生姜は細切りにする。
- ② 鍋にごま油を熱し、①を入れて炒め、Aを加え煮立てる。
- ③ Bでとろみをつけて、溶きほぐした卵を回し入れ、卵が固まったら塩こしょうで味をととのえる。

だれでもできる  
パンジー体操  
足腰ぴんしゃん

床や椅子から立ち上がる時、移動する時などに使われる太ももの筋肉は、日常生活には不可欠です。

また、脂肪を一番多く消費するのも太ももの筋肉です。さらにこれからの寒い季節に足腰ぴんしゃん体操を行うと身体も温まり、暖房器具の代わりにもなるかもしれません。さあ、はじめましょう！

問 パンジープラザ健康増進室 月金：13時～17時 火木：13時～21時 健康運動指導士が常駐しています！

期待される効果

- ・立ち座りが楽になる！
- ・ひざ痛予防になる！

ポイント

- ・息を止めない
- ・ゆっくり行う
- ・痛みがある時は行わない

太ももを鍛える足腰ぴんしゃん体操

左右交互に10回程度から始めてみましょう

① 腰幅に足を開いて立つ（手の位置は頭の後ろでもどこでもOK）



③ ①の状態に戻る

② 左足を前に大きく踏み出し、前側の足に体重をかける



④ ②と同様に反対側の足を大きく踏み出す



年末年始 休館・休業のお知らせ

色のついた日がお休みです

施設名	12/27 金	12/28 土	12/29 日	12/30 月	12/31 火	1/1 水	1/2 木	1/3 金	1/4 土	1/5 日	1/6 月
役場庁舎（※1）	○										○
白川出張所	○										○
コンビニ交付	○	○							○	○	○
上下水道課（※2）	○										○
パンジープラザ（※3）	○	浴室は14時まで							○	浴室は5日～	○
総合福祉会館	○	18時閉館							18時閉館	○	○
子育て支援ひろば（総合福祉会館内）	○								○	○	○
託児施設 あいあい	12時終了										○
子育て支援センター（パンジープラザ内）	○										○
総合体育館	○	○							○	○	○
町民温水プール	○									○	
町立図書館（※4）											6日まで
中央公民館・北公民館 小波瀬コミュニティ	○	○							○	○	○
西部公民館	○	○							○	○	○
三原文化会館	○	○							○	○	○
歴史資料館									○	○	
コミュニティバス（※5）	○	○	○	○	○				○	○	○
ごみ収集（※6）	○	○		○	○				○		○
し尿収集（※7）	○			○							○

※1 戸籍届出（出生・死亡・婚姻・離婚等）は本庁のみ閉庁日でも受領します。北側通用口から当直室にお越しください。

※2 休業日及び時間外に漏水等緊急事態が発生した場合は二崎浄水場にお問い合わせを。

問 二崎浄水場：☎0930・22・6923

※3 12月28日の浴室営業は14時まで（券売機は13時30分まで）

※4 西部分館も本館同様12月27日～1月6日はお休みです。※各公民館の開館期間と異なります。

※5 パンジープラザが12月29日から1月3日まで休館のため、その間は「パンジープラザ」バス停は利用（乗降）できません。「幸町」バス停等をご利用ください。

問 太陽交通(株)バス事業部：☎0930・23・0701

※6 苅田エコプラントへの自己搬入の受付は12月30日④まで行います（混雑するので早めの搬入を）。

※7 【休業中の振替日】

苅田衛生社担当地区：1月1日④→8日④、

1月2日④→9日④、1月3日④→10日④

苅田環境整備センター担当地区：1月1日④→8日④、

1月2日④→9日④、1月3日④→10日④

問 環境保全課 ☎093・434・1834

苅田衛生社 ☎093・434・4531

苅田環境整備センター ☎0930・25・9583

行橋京都メディカルセンター 年末年始の診療

月日	内科	小児科	歯科
12/29	9時～17時45分		9時～17時
1/2	19時15分～翌9時		
1/3	9時～17時45分 19時15分～翌5時45分	9時～17時45分 19時15分～22時45分	

※18時～19時15分までは、次の診療準備のため休診とし、センターに施設します。館内には入れません。

※アンファン・ポルトのお休みは12月28日～1月5日です。

問 ▶行橋京都メディカルセンター ☎0930・26・1399

▶アンファン ☎0930・25・7701

▶ポルト ☎0930・25・7720

年始在宅当番医（9時～17時）

1月2日④	新田原聖母病院	0930・23・1006	行橋市東徳永382
1月5日④	青木内科クリニック	093・435・0707	苅田町尾倉3-13-18
	しらかわ医院	0930・26・1103	行橋市北泉2-43
1月12日④	上田内科眼科	0930・22・2132	行橋市中央1-3-17
	たじり整形外科・胃腸科医院	093・436・0138	苅田町神田町3-3-25
1月13日④	新田原聖母病院	0930・23・1006	行橋市東徳永382
	長末医院	0930・33・4145	みやこ町豊津28-2

訂正とお詫び

広報かんだ12月10日号でお知らせした休館・休業において誤りがありました。正しくは、

●パンジープラザ：1月4日④は開館 ●子育て支援ひろば（総合福祉会館内）：12月28日④はお休み

●子育て支援センター（パンジープラザ内）：12月28日④・1月4日④・5日④はお休み

●町民温水プール：1月5日④は開館

●アンファン・ポルト：12月28日④～1月5日④はお休み です。訂正してお詫びいたします。





## ・暮らしに関する相談

相談	内容	担当	日時	場所
行政相談	行政に対する要望や苦情	企画政策課 ☎093・434・1921	1月29日⑩ 13:30～16:00	三原文化会館1階 小会議室
心配ごと相談	民生委員・行政相談員による相談	刈田町社会福祉協議会 ☎093・434・3641	毎週⑩ 9:30～11:30	パンジープラザ

## ・障がいや介護に関する相談

相談	内容	担当	日時	場所
補聴器相談	補聴器購入を考えている方など 補聴器の利用に関する相談	地域福祉課 ☎093・434・1039	1月14日⑩、21日⑩、28日⑩ 15:00～16:00	パンジープラザ
身障者 心配ごと相談	身体障害者福祉会員による相談	刈田町社会福祉協議会 ☎093・434・3641	毎月第1⑩ 13:30～16:00	パンジープラザ
介護ホッと相談	介護者の会「なの花」による相談	刈田町社会福祉協議会 ☎093・434・3641	毎月第2⑩ 10:30～12:00	パンジープラザ

## ・子育てに関する相談

相談	内容	担当	日時	場所
ひとり親家庭等 サポート	就業支援や養育費相談	ひとり親家庭サポートセンター ☎0948・21・0390	▷⑩～⑫: 9:00～17:00 ▷④・第1、第3⑩: 9:00～16:00	まずはお電話ください。
子育て女性の 就職支援相談	要予約(2名まで)	県子育て女性就職支援センター ☎093・533・6637	毎月第4⑩ 10:00～12:00	行橋市男女共同参画セ ンター 入る～びる

## ・女性や子どもに関する相談(電話相談)

相談	内容	日時	相談窓口
かんだ女性 ホットライン	女性の悩みや困りごと	⑩～⑫ 8:30～17:15	かんだ女性ホットライン ☎093・436・4522
子どもの人権 110番	子どものいじめや虐待など	⑩～⑫ 8:30～17:15	子どもの人権110番 ☎0120・007・110(フリーダイヤル)

## ・高齢者語らいの場

相談	内容	担当	日時	場所
すてきにマンデーサロン	1月20日は ギターで唄う童謡唱歌	地域福祉課 ☎093・434・1039	毎週⑩ ※1月6日・13日は休み 9:00～15:00	中央公民館2階
すてきに火曜日サロン	ピエロを作る 講師:田中節子 ※針・糸・ハサミ・材料費200円要	刈田町社会福祉協議会 ☎093・434・3641	1月21日⑩ 10:00～12:00	小波瀬コミュニ ティセンター

## 「三ない運動」をご存知ですか？

**政治家の寄附は禁止(贈らない)！政治家の寄附を求めない！受け取らない！**

年末年始はお歳暮やお年賀など、何かと贈り物やお祝いごとをする機会の多いシーズン。そこで、この機会に皆さんに改めてご理解いただきたいのが、きれいな政治、お金のかからない政治の実現、選挙の公正の確保を目指す「三ない運動」(贈らない、求めない、受け取らない)です。政治家が選挙区内の人にお金や物を配るのはもちろん、有権者が政治家に寄附や贈り物を求めることも公職選挙法により禁止されています。一人ひとりがルールを守り、明るい選挙を実現しましょう。



## 消防本部からお知らせ

問い合わせ 刈田町消防本部  
TEL: 093・434・0119 FAX: 093・434・5236

### 消防出初式

▶日時 1月19日⑩10時～

▶場所 役場駐車場

消防団員、消防職員、各区の自主防災会による分列行進や消防車による車両行進、刈田町消防団第4分団による模範ポンプ操法、フィナーレは消防車による一斉祝賀放水を行ないます。ぜひ見学にお越しください。



### 刈田町文化財防火訓練

▶日時 1月26日⑩10時～

▶場所 刈田町大字上片島(平泉寺)

訓練当日は、消防車の通行、サイレン吹鳴等、ご迷惑をおかけするかと思いますが、ご理解とご協力をお願いします。

### ストーブ火災に注意しましょう

1. 使用するときの注意事項: 燃えやすいものを近くに置かない・就寝時に使用しない・周囲や上方に洗濯物を干さない・カーテン等が接触しないよう離す。
2. 使用方法: 取扱説明書をよく読んで、正しい方法で使う・給油するときは、必ず火を消す・給油後はタンクのふたを確実に締める。
3. 点火及び消火時の確認: 点火後、正常に燃焼しているか・外出等の際、完全に消火しているか・電気コードやガスホースなどに傷みがないか・ストーブを使用して異常を感じた場合は、すぐに使用を中止し、製造元や販売元に相談する。

### 空地・空家の火災を予防しましょう

1. 空家の管理: 容易に人が出入りできないように施錠・周囲にゴミ(可燃物)を放置しない・ガス、電気は確実に遮断する・灯油などの危険物は置かない。
2. 空地の管理: 枯れ草は生い茂ったまま放置せずに、刈り取る・木屑、紙屑等の燃えやすいものは、置かない・フェンスなどで周囲を囲む。
3. 放火を防止する地域対策: 放火は、極めて悪質な犯罪です。放火の危険から地域を守るには、町内会、自治会、自主防災組織などが協力し、放火をされにくい地域環境をつくるのが大切です。



## 消費生活相談コーナー

問い合わせ 消費生活相談窓口  
TEL: 093・434・3352(月・水・金 9時～17時)

## 偽の警告表示！慌てて事業者に連絡しないで！ 11月の消費相談 23件

【相談】パソコンでインターネットを使用していたら、突然大きな警告音が鳴り、画面にウィルス感染の表示が出た。驚いて表示されている電話番号に連絡すると、「ウィルスに感染している。3年間のサポートが必要」と片言の日本語で言われ、約5万円をカード決済した。遠隔操作で何か作業されたが、不審な気がしたので解約したいとメールで連絡したが、返信がない。(60歳代女性)

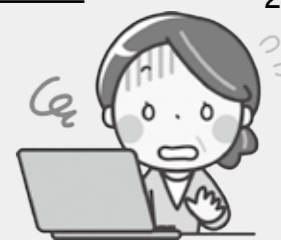

■警告画面が表示されても、慌ててはいけません。事業者に連絡したり、セキュリティソフトやサポート等の契約をしたりしないようにしましょう。

■誰でも二セの警告画面に遭遇する可能性があります。事例のような警告画面は二セの表示である可能性が高いと考えられています。

■対処は画面を閉じるだけです。表示された警告画面が二セの表示と考えられる場合は画

面を閉じましょう。「警告画面が二セの表示かどうかの判断がつかない」「警告画面が消えない」等の対処方法については、独立行政法人情報処理推進機構(IPA)のホームページを参考にしたり、情報セキュリティ安心相談窓口にご相談したりしましょう。

解約しようとしても、手続きがスムーズに進まないようなケースが見られます。困ったときは、お早めに消費生活相談窓口にご相談ください。



# すこやか 写真館

1歳の誕生日を迎えた  
かわいい赤ちゃんの写真です。

**12**月生  
HAPPY FIRST  
BIRTHDAY



ゆな  
**大道柚奈ちゃん**  
5日・尾倉

ゆなの笑顔がパパもママも大好きです♡すくすく元気に育ってね♡



とうま  
**藤野斗真くん**  
29日・尾倉

可愛い笑顔が大好き☆元気いっぱい斗真らしくのびのび成長してね♡



ゆい  
**白川結唯ちゃん**  
23日・富久町

お誕生日おめでとう！  
いっぱい笑って元気に大きくなってね♡



りく  
**濱田鯉玖くん**  
18日・集

誕生日おめでとう！  
これからも健やかに大きくなってね！！



たくみ  
**加藤匠くん**  
12日・稲光

匠くんお誕生日おめでとう。兄弟なかよく元気に育ってください。



souma  
**永久蒼真くん**  
16日・新津

1歳のお誕生日おめでとう！いつも笑顔で癒されるよ♡これからも元気に育ってね♡



みく  
**村谷美来ちゃん**  
31日・神田町

美来ちゃん誕生日おめでとう！元気いっぱい成長してね。



いずみ  
**上田和泉ちゃん**  
9日・幸町

和泉、誕生日おめでとう！お姉ちゃんと一緒に仲良く過ごそうね♡



たいせい  
**益田泰誠くん**  
23日・集

たくさん食べて、いっぱい遊んで、大きくなってね♡



じゅんじ  
**川本純士くん**  
12日・新津

純士お誕生日おめでとう！お姉ちゃんと仲良くすくすく育ってね♡



あつと  
**今洲篤人くん**  
2日・若久町

お誕生日おめでとう！元気にすくすく育ってねーあっちゃん♡♡♡



ふうま  
**大平楓摩くん**  
4日・近衛ヶ丘

お誕生日おめでとう♡お兄ちゃんといつまでも仲良く元気いっばいに育ってね☆

## 子育て中のママ・パパたちへ/ 子育ての情報

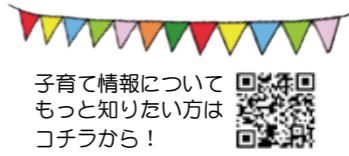

子育て情報について  
もっと知りたい方は  
こちらから！



### 子育てひろば・子育て講座 子育て支援センター ☎ 093・435・3515

	対象	日時	内容	備考
子育てひろば	0歳児 (ぴよぴよ)	1月20日◎ 1月27日◎ 10:00～12:00	身体測定 あやし歌・わらべ歌あそびなど	1月のテーマ： <b>伝承あそびで楽しもう！</b> 全日程、汗ふきタオル・お茶を持参してください。活動内容など変更になる場合がありますので、センター及び通信やホームページ等でご確認ください。 ※23日(木)は小波瀬コミュニティ現地集合、解散です。
	1歳～ 未就学児 (さくらんぼ)	1月9日◎ 1月16日◎ 1月23日◎ 10:00～12:00	誕生会・身体測定 お正月あそび 節分あそび(小波瀬CC)	
子育て講座	生後2～6ヶ月頃の 赤ちゃん和妈妈	1月15日◎ 10:30～11:30	「赤ちゃんを楽しむベビーヨガ」 ベビーヨガ認定講師：玉井由加里先生	♪持参品：バスタオル、飲み物 ♪動きやすい服装で！
	1～5歳までの お子さんとママ	1月22日◎ 10:30～11:30	「親子で楽しくリトミック」 リトミック指導員：神田美香恵先生	♪持参品：汗拭きタオル、飲み物 ♪動きやすい服装で！ ♪お子さんは裸足で活動します。

### 赤ちゃん相談・健診 場所：パンジープラザ 子育て・健康課 ☎ 093・436・5115

種類	日時	備考
赤ちゃん健康相談	1月7日◎	受付9時30分～10時
4ヶ月児健診	1月15日◎	受付13時15分～14時(13時～受付札を配布) 対象者には事前に通知します。通知一式をご持参ください。 対象月が不都合な方はパンジープラザにご連絡ください。 1歳6ヶ月児・3歳児健診では、食進会によるおやつ配布があります。
7ヶ月児健診	1月30日◎	
1歳6ヶ月児健診	1月22日◎	
3歳児健診	1月8日◎	
たまご(両親)学級	1月25日◎	受付8時45分～9時 人形で沐浴体験・お父さんの妊婦体験・産前産後の過ごし方やお産について 持ってくる物：親子(母子)健康手帳・筆記用具 ※要予約
離乳食教室	初期 1月17日◎	10時～12時 持ってくる物：親子(母子)健康手帳・筆記用具等 ※託児はありません
	中期・後期 2月26日◎	

### 赤ちゃんの写真募集

満1歳の赤ちゃん写真を募集しています。  
1月生まれの方は1月6日◎までに、2月生まれの方は1月24日◎までに下記へ持参してください。郵送の方は、赤ちゃんの名前・性別・生年月日、保護者の氏名、住所、メッセージをご記入の上、下記までご郵送ください。※メッセージは30字程度  
〒800-0392  
苅田町富久町1-19-1 苅田町役場 企画政策課  
☎ 093・434・1921



まこと  
**田端真翔くん**  
16日・集

1歳おめでとう♡これからも可愛さNo.1で育ってね♡苅田のアイドル。



こはく  
**安永琥珀くん**  
18日・幸町

我が家のいたずら大魔王こーちゃん♡これからも元気に育ってネ♡



## 大韓航空の貨物定期便が新規就航 自動車部品や半導体を世界各地へ

北九州空港に大韓航空の貨物定期便「北九州-仁川線」が新規就航することとなり、就航記念の初荷物が11月30日に同空港で開かれ、遠田町長が出席しました。定期便は毎週水曜と土曜の週2便で、九州でつくられた自動車部品や電子部品、半導体などの貨物が、仁川を経由して世界各地に送られます。今後は、北九州空港の24時間運用の利点と、仁川空港のハブ機能を活かし、北米や欧州へ物流網が広がるのが期待されます。



## マイコンカーラリー全国大会出場 苅田工業高校の荒牧さんと林さん

苅田工業高校機械工作部3年の荒牧那音さんと同1年の林春斗さんが、1月に北九州市で開かれるジャパンマイコンカーラリー全国大会に出場します。大会は独自に製作・プログラムした車体を走らせてタイムを競うもので、二人は11月に開かれた九州大会で好成績を収め全国大会出場を決めました。11月29日に出場報告で役場を訪れ、荒牧さんは「優勝目指します」、林さんは「みんなの期待に応えたい」と意気込みを語りました。



## 災害からの復興に役立ててほしい 日産自動車九州(株)が被災地に義援金

日産自動車九州(株)の荒井孝文社長が11月25日に役場を訪れ、九州北部豪雨と熊本地震の被災地への義援金を遠田町長に手渡しました。義援金は、同社員の募金や、同社が10月に開催した新浜祭で朝倉市や熊本市の名産品を販売して集まったもので、日本赤十字を通じて両被災地に届けられます。町長は義援金を受け取り、「社員のみさんの復興への強い意識を感じます。ありがとうございます」と述べました。



## 町内にバイオマス発電所を建設 (株)日本海水T T S 苅田パワーと立地協定

発電事業会社の(株)日本海水T T S 苅田パワーと町は11月26日、同社が町内(鳥越町)に建設する木質バイオマス発電所の立地協定を結びました。同社は(株)日本海水、(株)ティーティーエス企画、(株)タクマの3社が共同出資する会社で、発電所は令和5年10月からの運転開始を予定しています。協定式に出席した同社の塩崎成治代表取締役は、「地域経済の振興に少しでも役立ってほしい」と話しました。

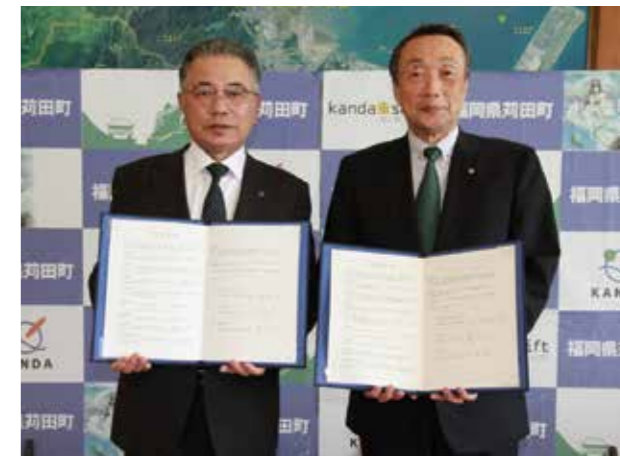

## まちの話題

KANDA TOWN TOPICS

### 第71回人権週間 人権擁護委員が街頭啓発

12月4日、人権擁護委員と役場職員がサンリブ苅田の駐車場で、人権週間の街頭啓発を行いました。人権週間は毎年12月4日から10日までで、今年は「考えよう相手の気持ち 未来へつなげよう違いを認めよう心」をスローガンに掲げて実施。この日は、人権イメージキャラクターの「人KEN あゆみちゃん」も一緒に参加し、買い物帰りの家族連れなどに声をかけながら、啓発物品を手渡ししました。



### 人権メッセージ2019開催 安田菜津紀さんが人権講演会

11月24日に人権週間事業の一環として「人権メッセージ2019」がパンジープラザで開催されました。人権作文の表彰と朗読、人権講演会が行われ、約150名が参加しました。講演会では、フォトジャーナリストの安田菜津紀さんが、「紛争地、被災地に生きる子どもたち～取材から見えてきたこと～」と題して講演。参加者からは「現地へ実際に足を運んだからこそできるお話だった」と好評を博しました。



### 小中学生 交通安全 図画コンクール 馬場小学校の児童2人が受賞

福岡県交通安全協会が主催する「第71回小中学生交通安全 図画・作文コンクール」の図画の部(小学生の部)で、馬場小6年の玉野優依さん(写真左下)の作品が最優秀賞に、同小4年の村上心菜さん(同右下)の作品が優秀賞に選ばれました。2人は12月4日に役場を訪れ、町長に「受賞できてとても嬉しいです」と受賞の喜びを報告。町長は「よく考えられた絵。2人の思いがよく伝わってくる」と絵の出来栄を賞賛しました。



### 地域の福祉に役立ててほしい ライオンズクラブがタオルを寄贈

11月14日、苅田ライオンズクラブの川原実徳会長(写真中央)が役場を訪れ、「地域の福祉などに役立ててください」とタオル240枚を町に寄贈しました。同クラブは、5年前からタオルを町へ寄贈しており、寄贈を受けた福井副町長は「毎年ありがとうございます。町民のみさんのために役立てます」とお礼を述べました。タオルは町内の介護保険施設に配布される予定です。





菟田町で活躍されている方が、町立図書館にある本の中から好きな本を選び、読書感想文を記す連載企画「大人の読書感想文」。第9回目は、かんだ郷土史研究会員の植田規容子さん。選んだ本は「銀の猫」です。

この本の表紙裏に「江戸の町は、長寿の町だ。子供はふとした病であつげなく亡くなるけれど、五十過ぎまで生き延びればたいていは長生きで、七十、八十の年寄りには、百歳を過ぎた者もいる。」とあり、まず読む人の心をひきつけます。

主人公のお咲は25歳で離婚歴があり、おまけに同居するお金すべてにだらしない母親の借金を背負っています。介抱人は女中奉公より給金がよくてつとまり早く稼げる仕事なので、何らかの事情を抱えています。ですから「介抱人」を雇える家はそれなりの大店ということになり、そうでない人々は遮二無二働き、



大人の読書感想文



介護にかかわる人の心情を見事に描き出す時代小説

『銀の猫』  
植田 規容子さん



美しく奔放な母を養いながら、江戸で老人介護を生業として暮らすお咲。近く人に教わる多くの真実が深く身に染みる時代長編。

『銀の猫』  
朝井まかて 著 / 文芸春秋

遮二無二親の介護をしなくてはならないのです。著者の朝井まかてさんは私の出身校の後輩（先輩には佐藤愛子さんがいます）にあたり、『恋歌』で「本屋が選ぶ時代小説大賞」「直木賞」を受賞されたことがきっかけで彼女の作品を読み始めました。『眩（くら）ら』はTV化もされていますのでご覧になった方も多いと思います。もともと歴史小説は好きでしたが、堅苦しい男性作家のものより、女性作家の作品の方が主

人公に感情移入がしやすく、すっかり彼女の世界にはまっています。彼女の作品はほとんど読んでいます。特にこの小説は現代に通じる問題を抱えながらも、介護される人とその依頼人そして、介抱人のそれぞれの心の内を見事に書き表しています。私たち同世代のものが集まれば、話は自然と自身の身体の変調、年老いていく親の話となり、介護保険や、老人福祉施設へと話はどんどん広がります。老後2000万円問題、70歳までの就業確保、人生100年時代、健康寿命など長すぎる老後の話題には切りがなく、大概は「長生きするのも大変ね」とため息をついて終わるのですが、これからは「自分の来し方いく末」を模索する時代となっています。介護という重いテーマですが、多くの登場人物とのやり取りの中で、最後にお咲が選んだこととは？続きが読みたくなる作品でした。

うえだ・きよこ ●昭和33年生。神戸市出身。結婚を機に菟田町に住む。かんだ郷土史研究会員。趣味は史跡探訪や観劇など。

としょかん通信

■本館 開館 9:30 ~ 17:30 ※※金は 19:00 まで / ☎ 093・436・0946  
■分館 (西部) 開館 9:30 ~ 13:00、14:00 ~ 17:30 / ☎ 0930・23・8100



event 1月のイベント情報等を紹介します。



※写真はイメージです

図書館でぼかぼか温まろう  
冬のにぎやかフェスタ

▶日時 1月26日(日) 10:00 ~ 15:00  
▶会場 図書館・富久公園

町内外のラーメン店が集まるラーメンフェスティバルやぼかぼかマルシェを開催！ご家族やご友人とぜひお越しください。



新春恒例！  
図書館福袋&おみくじ

▶日時 1月7日(火) 開館と同時にスタート  
大人向け 20、子ども向け 20、幼児向け 10 を用意しています！図書館の本で読み始めをしませんか？※なくなり次第終了です。



図書館の最新情報をリアルタイムに！  
図書館フェイスブック

イベント情報などが盛りだくさんです。まずは右 QR コードからアクセス！



book 今月の新刊本・おすすめ本を紹介します。



哲学人生問答  
岸見一郎 / 講談社

日々の生活の中で、幸せってなんだろう、生きるってなんだろうと、ふと、考えてしまいます。本の中で、現役高校生と哲学者が本気の人生問答を繰り広げます。

大人の階段をのぼる前の方たちにおススメ。



THE PASTRY COLLECTION  
林 周作 / KADOKAWA

世界の郷土菓子の魅力に取りつかれ、世界を巡る旅に出た菓子職人。今回はユーラシア大陸横断旅の第二弾。まずは手に取ってワクワクしていただきたい。

アジアの郷土菓子 130種類以上を紹介。



現地嫌いなフィールド言語学者、かく語りき。  
吉岡 乾 / 創元社

インドの山奥という心の折れそうになる厳しい環境で、文字のない七つの言語を独り調査・研究する著者の日々を綴った一冊。

ユーモアのある文章に、どんどん引き込まれる。



あなたの魅力が  
ぴったりハマる



## 苅田町職員採用試験 〔実務経験者(技術職)対象〕

問い合わせ：苅田町役場 総務課人事担当  
☎093・434・1861

**日にち** 1/26 (日) **場所** 苅田町役場

※応募多数の場合は試験日を追加することもあります。

**申込** 1/16 (木) 必着 (17:15 まで)

※申込受付は 8:30 ~ 17:15 土・日・祝日及び年末年始 (12/28 ~ 1/5) は受付できません。

募集職種	採用予定人員	受験資格	試験内容
技術職 (土木)	3名程度	昭和51年4月2日から昭和57年4月1日までの間に生まれた者 ●土木職の場合：11月末現在において土木工事の設計、積算又は施工管理、監督の実務経験(※)を3年以上有する者 ●建築職の場合：11月末現在において建築物に関する設計、施工監理、監督の実務経験(※)を3年以上有する者	○教養試験 ○面接
技術職 (建築)		※「実務経験」には会社員、公務員、団体職員等として試験区分に関する業務に週あたり30時間以上の勤務を1年以上継続して就業した期間が該当し、これらの期間が複数ある場合は通算することができます。ただし、休業期間(育児休業、介護休業等)は、実務経験に含めることはできません。	

詳しい実施要綱などは [苅田町 採用試験](#)  またはQRコードからご確認ください



## 第37回 苅田ふれあい マラソン大会 参加者大募集!



### 日時

**3月1日** @ 開会式：9時～(雨天決行)  
※西部公民館で受付(8時15分～8時50分)

### コース

1kmコース：親子の部(小学生1・2年生とその保護者)  
2kmコース：小学生男女(小学生3年生以上)  
3kmコース：中学生女子、60歳以上男女  
5kmコース：中学生男子、一般男女(高校生以上)  
10MILEコース：一般男女 制限時間 110分

### 参加費

一般：2,000円 高校生：500円 小中学生：100円  
親子の部：1組100円

### 申込み締切・方法

1月24日(金)必着 ※年末年始、休館日(1月20日(日))除く  
所定の申込用紙に必要事項を記入、押印し参加料を添えて提出。  
申込用紙は総合体育館・役場(ロビー受付)・町内各公民館で配布(苅田町HPからもダウンロード可)。郵送での申込は1月24日(金)必着。  
参加料は郵便局にて定額小為替を購入して同封のうえ郵送。  
※当日申込は一切受け付けません。

問い合わせ：大会実行委員会(苅田町総合体育館) ☎093・434・2493