

広報かんだ

PUBLIC RELATIONS KANDA

12

2018年
12月25日号
No.1438



特集 歴史作家・小野剛史さんと行く

明治を感じる
まち歩き



明治時代の荻田は どんな町だったのか

明治時代の荻田は意外なことで発展していた？
歴史作家・小野剛史さんが、町職員・山口莉奈さん（まちの歴史担当）とまち歩きしながら「明治の荻田」を解説します。



高低差のない平らな土地が広がる南原の浄化センター



小野剛史さん

山口莉奈さん

浄化センターに 明治を知るヒントが？

明治時代の荻田を知るためにまち歩きを始めた小野さんと山口さん。2人がまずやってきたのは南原にある浄化センター（P2①）です。すぐそばを県道25号線が通り、近くには大きな工場もあり、「明治」を感じるものは見当たりそうにありません。

すると小野さんが山口さんに聞かれます。「このあたりの土地を見て、なにか気付くことはありませんか？」。山口さんは「うーん、高低差のない平坦な場所としか…」と



困った表情。でも山口さん、実は「高低差がない」というとても大切なポイントに気付いているんです。

ここで小野さんは明治時代の地図を取り出します。「高低差がなくて土地が平らなのは、この辺り一帯が幕末から明治時代にかけて埋め立てられた土地だからなんです。それまでここは遠浅の海だったんです」

「えっ！」と驚く山口さん。実は二人がいる場所だけでなく、荻田のかつての海岸線のほとんどは、幕末から明治にかけて一気に埋め立てられたのです（写真①）。埋立地は、北から「荻田新開」、「浜新開」、「南



写真①（左）明治33年の荻田町域図と（右）現在の荻田町。幕末から明治時代にかけて、荻田地域の海岸線のほとんどが埋め立てられた。現在、その埋立地には施設や工場等が建ち並んでいる。

原新開、「与原新開」、「毛利新開」と名付けられています。現在、総合体育館やパンジープラザがある場所も、この時代に埋め立てられた場所だったんですね。

与原にある謎の壁 これは何の痕跡？

その答えを知るために小野さんが案内したのは、与原の住宅地の中にある「与原下バス停（P2②）」です。バス停に着くと山口さんは「なんですかこれ？」と石で作られた壁のようなもの指さします（写真②）。「これは明治時代に建てられた『塩務局小波瀬出張所』の門の跡ですね」と小野さん。塩務局とは、塩業の管理、

監督を行う大蔵省の地方組織で、明治38年の塩専売法の施行により全国各地に設置されたものです。荻田町（当時の小波瀬村）にも同年に設置され、赤レンガの倉庫が5、6棟あったと言われています。

説明を聞いた山口さんは、「ここに塩務局の出張所があったということは、この辺りで塩業が盛んに行われていたということですか？」

さすが山口さん、ご名答！実は明治時代、荻田地域（荻田村、小波瀬村）は県内でも有数の塩の生産地だったのです。明治36年の資料によると、小波瀬村の生産高は3万2560石、荻田村は1万8000石。これ



写真② 与原下バス停にある塩務局小波瀬出張所跡

荻田の塩業の発展には 長州藩が関係していた！？



幕末、荻田地域が属していた小倉藩の主な塩の生産地は、企救郡（現在の門司区、小倉北区、小倉南区）の曽根地区でした。しかし、慶応2年（1866）に始まった小倉戦争で小倉藩は長州藩に敗れてしまい、企救郡を長州藩に占領されてしまいます。そこで小倉藩の新たな塩の生産地として重要度を増したのが、遠浅の海に面し、塩作りに適した荻田地域だったのです。



は福岡県全体の40%を超える生産高でした。そしてこの塩の生産を行っていた場所こそ、これまで見てきた海岸沿いの埋立地だったのです。明治時代の苧田地域の海岸沿いは、塩を作る塩田で埋めつくされていたんですね。

塩釜神社に建つ 塩業の偉人を称える碑

苧田と塩の関係を見てきた2人が最後に訪れたのは、先ほどのバス停から徒歩10分の所にある塩釜神社です(P2③)。「名前からして『塩』と関係の深そうな神社ですね」と山

口さん。2人は参拝を済ませ、小野さんの案内で神社の裏手に回ります。するとそこには、周防灘の風景を見下ろすようにして立派な碑が立っていました(写真③)。小野さんは碑を眺めながら「この碑は、明治時代の塩業の技術革新に功績のあった大松平作の碑です」と説明します。

碑文によると、天保8(1837)年に生まれた大松平作は仕事熱心で、常に塩の精製方法の改良に関心を持っていました。そして明治2年、33歳の時に決然と奮起して全国各地の製塩業を見て回り、明治8年に石釜による製塩方法を学んで帰郷、地元の人々に紹介したそうです。この



写真③ 大松平作の碑がある塩釜神社は、江戸時代の享保年間に製塩業の発展を祈って現在の宮城県塩釜神社から御祭神が勧請された。与原はもともと製塩に適した場所であったのである。

碑は、こうした大松平作の功績をたたえるため、大正10年に与原塩業組合(小波瀬村・苧田村の製塩業者)が建てたものです。塩業が盛んだったころの様子を今に伝える、貴重な記念碑です。

時代は変わっても 明治の痕跡は残っている

明治時代、苧田の塩業は大いに栄えていました。しかし、明治も末になると海外から安い塩が輸入されるようになり、国内の生産性の低い塩田は廃止されるようになります。福岡県でもこの時期にほとんどの塩田が廃止され、なんとか生き残った小波瀬村の塩田も昭和4年に廃止。県内で最後まで残った苧田町(旧苧田村)の塩田も、一部は戦後まで残っていました。1950年代には完全に姿を消してしまいました。

現在、塩田の跡地には住宅や工場が建ち並び、町の景色は明治時代のそれとはすっかり変わっています。しかし、町を歩いてみると、塩田が盛んだった当時の苧田を思い起こさせる痕跡が、今でもしっかりと残っているんですね。

私も明治を
語ります!

明治時代の苧田は 藩も県もコロコロ 変わって大変だった!?



明 治時代のキーワードのひとつに「廃藩置県」があります。「江戸時代以来の藩を廃止し、全国に府県を置いて、国土のすべてを政府の直轄地にする」というやつですね。国の中央集権化を図るために明治4年に行われた、とても大きな改革です。

そこでここでは、「藩」と「県」と「苧田」にまつわる話をします。が、その前に150年前の苧田についてちょっと確認です。今の苧田町は、昭和30年に苧田町(旧苧田村)、小波瀬村、白川村が合併して誕生した町です。だから、明治元年の時点では苧田町という町は存在しません。当時の苧田町は雨窪村、与原村、鋤崎村など、全部で24の村に分かれていました。(明治22年に苧田村、小波瀬村、白

川村の3村にまとまる。)

で はここからが本題です。明治元年、苧田は「香春藩」という藩に属していました。この香春藩とは、旧小倉藩のことです。小倉藩は小倉戦争で長州藩に敗れたため、現在の香春町に藩庁を移し、香春藩となりました。

しかしこの香春藩は明治2年、藩庁を現在のみやこ町の豊津に移したので、今度は「豊津藩」と名乗るようになります。そして明治4年、廃藩置県が行われます。豊津藩は廃止され、「豊津県」となりました。廃藩置県により、苧田に住む人たちは「豊津県民」となったんです。ところがです。そのわずか4ヶ月後、県の統廃合により豊津県はなくなり、小倉県となりました。今度は「小倉県民」

ですね。

そして5年後の明治9年、小倉県はお隣にあった福岡県に編入されて、「福岡県」になります。ここでようやく苧田に住む人は「福岡県民」となるわけです。

こ こまでのことを整理すると、明治時代に現在の苧田が所属した「藩」と「県」は、香春藩→豊津藩→(廃藩置県)→豊津県→小倉県→福岡県ということになります。

廃藩置県で「藩」が「県」に変わったり、その後わずか5年の期間に県がコロコロ変わったりして、何ともめまぐるしいですね。でもこれは、変化の激しかった明治時代らしい出来事だったのでないかと思えます。今から150年後の苧田町や福岡県はどうなっているんでしょうね。





平成31年 消防出初式のお知らせ

消防本部 ☎ 093・434・0119

消防団員・消防職員・各区の自主防災会・苅田町防災協会による分列行進や、消防車の車両行進、苅田町消防団第3分団による模範ポンプ操法、フィナーレは消防車による一斉祝賀放水を行います。消防車両の展示と体験乗車も行います。



▶日時 1月20日(日) 10:00～
▶会場 役場 東側駐車場

※悪天候の場合は、中央公民館大ホールで式典を行い、式典終了後に役場東側駐車場で模範ポンプ操法と祝賀放水を行います。

日産自動車九州(株) 九州の被災地へ義援金を寄付

総務課 ☎ 093・434・1112



日産自動車九州(株)が、10月14日の新浜祭で実施した「九州被災地支援活動」で集まった義援金359,574円を町に寄付しました。この義援金は熊本地震と九州北部豪雨の被災地を支援するもので、日本赤十字を通じて被災地に届けられます。

子どもたちが描いた 選挙啓発ポスターを展示

選挙管理委員会事務局 ☎ 093・434・1998



←委員長賞を受賞した石川翔大君(苅田中1年)の作品。

苅田町選挙管理委員会では毎年、町内の小・中学校の児童・生徒を対象に「明るい選挙啓発ポスターコンクール」を実施しています。今回、コンクールに応募のあった47点を審査し、入選した12点を下記の期間中、役場庁舎に展示しています。ぜひご覧ください。

▶日時 1月15日(火)まで
▶会場 役場 2階ロビー

スターフライヤー 北九州-台北線をPR

交通商工課 ☎ 093・434・1954



←台北線は1日1往復。55分に北九州を発ち、台北には現地時間の17時40分に到着。

北九州市の航空会社スターフライヤーの松石禎己社長をはじめとするPR隊が11月21日、北九州-台北(台湾)線を紹介するため役場を訪れました。松石社長は「台湾は食や観光などで多くの魅力があり、京築の方にも是非スターフライヤーをご利用いただきたい」と話しました。

ガーデンカレンダーを 無料配布します

環境保全課 ☎ 093・434・1834

12種類の植物の種子が付いたカレンダーです。ご希望の方は環境保全課までお越しください。お一人様につき1セットの配布で、無くなり次第終了です。

※このカレンダーは、苅田町環境対策連絡協議会(田吹憲司会長)から寄贈されたものです。同会は企業と町が相互に協力して環境保全対策を進め、住民福祉を向上することを目的に昭和58年に設立されました。



公園や駅が 綺麗な花で色とりどりに

協働のまちづくり課 ☎ 093・434・1809

町内企業と行政で組織される苅田港振興会のみなさん(写真上)が、苅田港緑地公園の花壇に約840本のピオラの苗を植えました。また、苅田駅ではボランティア連絡協議会、トヨタ自動車九州、九州電力苅田発電所のみなさんが約3,500本の苗を植えました。花がきれいに咲けば、公園や駅を利用する方たちの目を楽ませてくれそうです。



←(写真上)苅田港緑地公園は県による大規模改修により、災害時の荷捌き場としても使用可能な芝生公園になりました。

歯と口の健康を考える 歯科講演会を開催

パンジープラザ ☎ 093・436・5115



「歯と口の健康」と「脳・心・血管の病気」とのつながりについての講演会。長寿社会をイキイキ、ハッピーに過ごすヒントが盛りだくさんです！講師は九州歯科大学 口腔保健・健康長寿センター教授の大渡凡人先生です。

▶日時 2月26日(火) 13:00～14:15
▶会場 パンジープラザ 大研修室
※参加費無料、事前申込をパンジープラザまで。

毎月第1日曜日は 苅田えきらく大市へ！

苅田町観光協会 ☎ 093・434・5560



来年1月のえきらく大市は、七草がゆの無料配布やみかんと柿の激安販売など、季節感たっぷりの内容です！また、各種出店やサックス演奏など、楽しい催しもたくさんあります。

▶日時 1月6日(日) 10時～
▶会場 苅田駅2F自由通路・駅前駐車場

家を建てたいとお考えの方 与原地の宅地（保留地）を 新たに3区画売却します

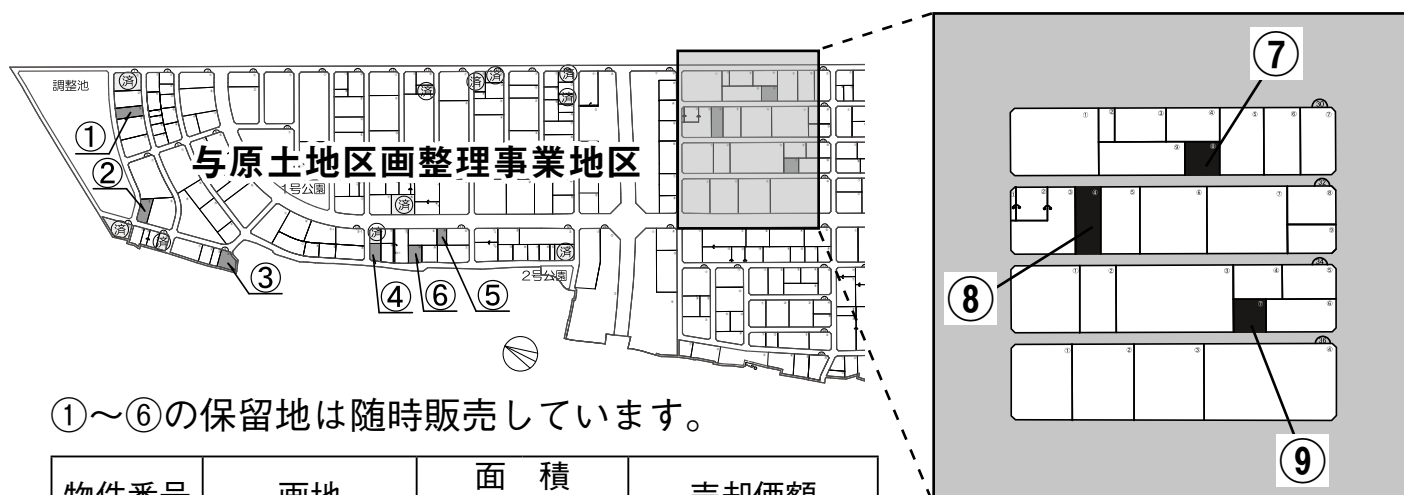

①～⑥の保留地は随時販売しています。

物件番号	画地	面積		売却価額
		m ²	坪	
⑦	30 街区 8 号	319	96	10,431,300 円
⑧	32 街区 4 号	463	140	14,954,900 円
⑨	34 街区 7 号	288	87	9,417,600 円

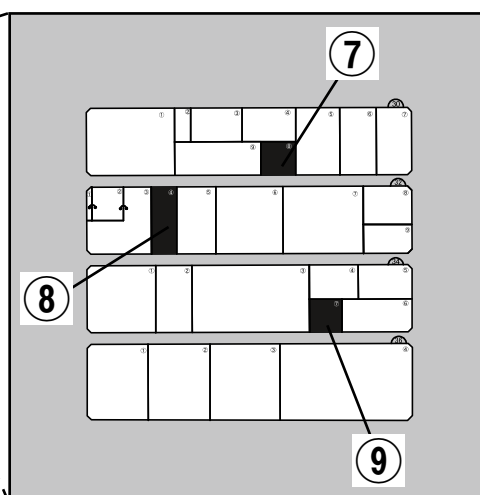

- ・保留地ご購入の注意事項
土地区画整理法による換地処分の手続きまでの間は、保留地の土地登記簿はありません。融資を受けられて土地を購入される方は、金融機関によくお確かめください。なお、保留地の所有権の移転には、苅田町長の承認が必要です。
- ・事業名称：北九州広域都市計画事業
与原地区画整理事業
- ・所在地：苅田町与原地
- ・用途地域：(建ぺい率 [%] / 容積率 [%])
第1種住居地域 (60/200)
- ・道路：幅員 6 m
- ・水道：公共上水道 (口径別納付金別途)
- ・下水道：公共下水道 (受益者負担金別途)
- ・学区区：保留地⑦～⑨について
与原小学校 / 新津中学校
- ・最寄り駅：小波瀬西工大前駅 約 1.6km
- ・地目：宅地 (土地区画整理法による保留地)

抽選申込締切：1月31日(木)まで

郵送可 (1月30日必着) 土日祝日、年末年始を除く
受付時間：8時30分～17時15分

▶受付場所：土地区画整理課(役場別棟2階)

▶抽選日時：2月13日(水) 14時～

▶抽選会場：土地区画整理課1F会議室

抽選参加申込金：公売価格の100分の5に相当する額
申込用紙：町HPよりダウンロードできます
※その他、手続きの詳細等は苅田町HPをご覧ください。



▶問い合わせ・申し込み
土地区画整理課 ☎ 093・588・1010

平成30年第5回苅田町議会定例会

町政報告

平成30年苅田町議会12月定例会の12月4日、
遠田町長は次のように町政報告を行いました。



補正予算と今後の見通し

一般会計1億5千532万9千円の補正予算案を上程し、補正後の一般会計総額は136億4千579万8千円となります。

今後の見込みですが、歳入につきましては、本町の主要な財源である町税のうち、町民税の個人分が予算を上回る見通しとなっており、固定資産税につきましても、町内企業の設備投資の増加などにより、予算額を上回る見通しです。

一方、歳出につきましては、義務的経費のうち、公債費は、減少するものと見込んでおりますが、人件費及び扶助費は増加するものと見込んでまいります。

投資的経費は、上半期発注予定分は順調に執行されており、下半期分についても予算の適切な執行に努めてまいります。

学校空調設備設計・設置工事

11月半ばには全校の実施設計が終わり、12月より設置工事に入ります。学校ごとに順次工事に入り、来年6月中には全校の竣工

検査を終了し、7月から全校一斉の共用開始を目指しています。なお、本事業に対する補助金については、国が先の国会で「ブロック塀・冷房設備対応臨時特例交付金」の制度を新設したことにより、本町の事業も現在国庫補助の申請をしております。

企業誘致の状況

新 松山臨海工業団地につきましては、10月29日に苅田バ イオマスエナジー株式会社の苅田バ イオマス発電所新設工事起工式が行われました。11月20日に着工し、2021年6月操業開始予定となっております。

苅田町空港関連用地につきましては、昨年12月に分譲しましたタス テック・レンタリース株式会社、11月2日に営業所を開業いたしました。

また、本年8月に分譲しました株式会社トヨタレンタリース福岡は、12月中旬に営業開始予定となっております。

更に、苅田臨海2号地に進出いたしました九州河西株式会社は、10月に着工し、2019年7月操業開始予定となっております。

火災予防運動

平成30年秋季全国火災予防運動が、11月9日～15日まで実施されました。運動に先立ちまして11月4日に消防署、消防団による合同パレードを実施して、町民の方々に火災予防を呼びかけました。

次に災害協定について、本町では、災害時に発生する被災者支援の迅速な実施に資する為、人的・物的な協力協定を推進しております。避難所への夜間の物資供給のため、24時間営業しているセブンイレブン福岡苅田富久店と10月24日に協定を締結しました。いつおこるか分からない災害発生に備えて、引き続き体制強化を図ってまいります。

今回の町政報告のポイント

- ▶歳入の見込みについて、町民税の個人分、固定資産税が予算を上回り、歳出は人件費、扶助費が増加する見込み。
- ▶学校空調設備の設置工事を12月より始め、来年7月から全校一斉での共用開始を目指す。
- ▶災害時の迅速な被災者支援のため、セブンイレブン福岡苅田富久店と避難所への夜間の物資供給に関する協定を締結。

男女共同参画

苧田町における男女共同参画社会の実現に向けて ～第2回～

今年3月に策定された「第2次苧田町男女共同参画行動計画（後期）」では、「わたしとあなたの生き方を認め合い、支え合い、未来につながるまちかんだ」を将来像とし、4つの基本目標を定めています。前回の基本目標ⅠとⅡに続き、今回はⅢとⅣでの取り組みを紹介いたします。

基本目標Ⅲ ■ 男女が健康で安心して暮らせる環境づくり ～苧田町DV対策基本計画～

「みんなちがってみんないい」（金子みすゞ）と思える社会では心やすらかに暮らせます。「男性は強く、女性は可愛く」という思い込みが強いと、夫婦間のDVや若いカップルのデートDVが起きる場合があります。また、職場でセクハラが起きたり、男性に過重な労働を強いて健康を害したりすることにもつながります。健やかな心と体で過ごすことは大切な権利です。この権利が守られるよう、DVなど暴力に関する理解を深め、法や制度を周知する啓発を進めて、被害を防ぐとともに被害者が声をあげられる環境づくりに取り組みます。自分自身の健康を管理できるような健康支援も進めていきます。

苧田町の目指す男女共同参画の姿

家庭では

家族が対等なパートナーとして、お互いの人権を尊重し合い、安心して安全に暮らすことができます。

一人ひとりが自身の健康を管理し、また必要な支援を受けることで、身体的、精神的、社会的に健康に過ごすことができます。



基本目標Ⅳ ■ 男女が自立した共生の社会づくり ～苧田町女性活躍推進計画～

男性は女性と比べて育児休業や介護休業をほとんど取れていません。男性が家事や育児に関われるような働き方が可能になれば、女性は結婚や出産に関わらず職場で活躍することができます。また、高齢者の1人暮らしや障がいのある人、外国人、ひとり親世帯など様々な状況にある人たちが自立して生きていく多様性が尊重される社会こそ、男女共同参画が実現された社会です。すべての人が望んだ形で気持ちよく生活ができるように、支援体制を充実させていきます。事業所に対しても意識啓発を進めていきます。

そして、苧田町では住民のみなさんと協働しながらこの計画を推進します。

苧田町の目指す男女共同参画の姿

職場では

男性も女性もともに、仕事と家庭生活や地域活動とのバランスのとれた働き方ができるようになります。

採用や配置、昇進、賃金などでの男女格差が解消され、それぞれの個性や能力を生かして働くことができるようになります。

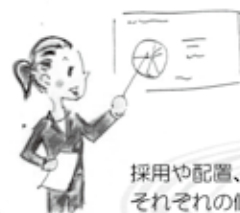

寒さが本格化するこの季節…

水道管の凍結に要注意！

気 温が氷点下になると、水道管の水が凍って出なくなったり、水道管が破裂したりすることがあります。天気予報などにご注意いただき、低温注意報が発令された場合には、凍りやすい箇所の点検をお願いします。（上下水道課：☎093・434・1989）



☑特に凍りやすい水道管

- ・屋外に露出している
 - ・風当たりが強く、日かげにある
 - ・水道管が北側にあるところ
- このような水道管は凍結の危険があります。早めに水道管の防寒の準備をしてください！

☑水道管が凍って水が出ない！

凍った部分にタオルをかぶせ、蛇口のほうからぬるま湯をまんべんなく、ゆっくりとかけてください。急に熱湯をかけると、ひび割れや破裂を起こすことがありますので注意してください。

☑水道管の凍結を防ぐには？

- ・水道管に保温チューブ（ホームセンター等で販売）や布などを巻いて、その上からビニールなどで防水してください。
- ・メーターボックスの中に、保温材となる布や新聞紙をビニール袋等に入れて詰めてください。メーターボックスの上にダンボールなどを乗せて保温すると効果的です。ただし、検針ができるようお願いします。
- ・急な冷え込みが予想される場合は、太陽熱温水器や湯沸器などは、おやすみ前に水抜き栓で水を抜いてください。

☑水道管が破裂したら？

メーターボックス内にある止水栓（バルブ）を閉めてください。止水栓がわからなかったり閉められないときは、破裂したところに布やビニールテープなどを巻きつけて、とにかく水を止めるようにしましょう。そのうえで、上下水道課か苧田町指定給水装置工事業者に連絡して修理を申し込んでください。※一覧は苧田町ホームページで確認できます。くらし→水道→苧田町指定給水装置業者一覧

苧田町ホームページにはこちらから→



早めの対策が一番です！



水道管にも冬支度を！





献血にご協力を

日 1月22日(土) 10時～16時
 場 三原文化会館 1階大ホール(役場西側)
 当日は「刈田町食生活改善推進会」による貧血予防の試食があります。

ママと赤ちゃんのお口の健康歯科講習会

赤ちゃんを迎えられる家族や育児中の方向けの講習会です。
 むし歯や歯周病は妊娠中に悪くなりやすく、歯周病は早産等の原因となることがあります。また、赤ちゃんの歯は妊娠中に作られます。赤ちゃんのお口の健康を守るために家族でできることって何・・・？
 日 2月7日(土) 13時30分～14時30分
 持 親子(母子) 健康手帳、筆記用具

里親制度説明会の開催

家庭の様々な事情(親の病気、死亡、離婚、虐待など)で家庭で生活することができない子どもたちが増えています。そんな子供たちを家庭の一員として育てていくのが里親です。
 養育をお願いする子どもの年齢は0歳～18歳未満で、養育をお願いする期間は数ヶ月～数年と様々です。暖かい家庭を求めている子どもたちのために、里親になっていただける方を求めています。
 少しでも興味のある方、里親説明会に参加しませんか？
 目 説明を聞いてみたいという方が集まり次第開催します。(京築児童相談所では個別相談にも応じます)
 内 「里親ってどんな制度?」「里親になるためには」等
 問 福岡県京築児童相談所
 0979-840407

☆柿なます

おせち料理の一品にいかがですか?
 セロリや柿は抗酸化作用のあるビタミンCやβ-カロテンが豊富なので血液を浄化して血栓予防に役立ちます。また大根は胃腸での消化を助ける働きがありますので食べ過ぎてしまうこの時期にお勧めの食材です。彩りよく、きゅうりや人参を加えてもGOODです!





- | | |
|---------------|--------------------------------|
| 材料(4人分) | 作り方 |
| 大根・・・200g | ①大根は3～4cm位のせん切りにし、薄塩をしてもみ、しぼる。 |
| セロリ・・・50g | ②柿、セロリも3～4cmのせん切りにする。 |
| 柿・・・200g | ③ごまは切りごまにする。 |
| ごま・・・小さじ1と1/3 | ④調味料を混ぜ合わせ、合わせ酢を作り、材料全部を和える。 |
| 調味料 | |
| 酢・・・大さじ3 | |
| 砂糖・・・大さじ3 | |
| 塩・・・小さじ1/2 | |
| 薄口しょうゆ・・・少々 | |
- [1人分: エネルギー 46kcal、塩分 0.8g]

だれでもできる **パンジー体操** 肩まわり編①

寒くなると無意識のうちに身体に力が入っていたり、重ね着をしたりすることで肩まわりの筋肉が知らず知らずのうちにかたくなっていることも少なくありません。そこで、今回は肩まわりの筋肉を動かすことで肩まわりがスッキリする体操をご紹介します。「あれっ? 軽い!」と感じたら成功です。

- | | | | |
|---------|-------------------------------|------|---|
| 期待される効果 | ○ 肩まわりが軽くなる!
○ 腕があがりやすくなる! | ポイント | ○ 息を止めない
○ 反動をつけずに、ゆっくり行う
○ 痛みがある時は行わない |
|---------|-------------------------------|------|---|

肩の“クルクル”と“ブラブラ”

<p>“クルクル” 30回程度</p> <p>①右手で左肩付近を軽く圧さえる。または軽く持つ。</p>  <p>②右手はそのまま 左腕は脱力し内外に回す。</p> <p>手をかえて反対側も行う。</p>	<p>“ブラブラ” 30回程度</p> <p>①右手で左肩付近を軽く圧さえる。または軽く持つ</p>  <p>②右手はそのまま 左腕は脱力し、腕を前後に振る。</p> <p>手をかえて反対側も行う。</p>
--	---

※実施の前後で左右の肩の高さを確認しましょう

パンジープラザ健康増進室 月金: 13時～17時 土: 13時～21時 健康運動指導士が常駐しています!

風しん抗体検査を無料で実施しています

風しんは、妊婦、とくに妊娠初期の女性が風しんにかかると、赤ちゃんにも感染し、耳が聞こえにくい、目が見えにくい、生まれつき心臓に病気があ、発達がゆっくりしているなど「先天性風しん症候群」という病気にかかることがあります。風しんの予防には、ワクチンを接種し、風しんに対する抵抗力(免疫)をつけることが有効です。ワクチン接種(任意)を検討しましょう。風しんに対する十分な免疫があるかどうかは、抗体検査で確認することができます。



▶福岡県では、風しん抗体検査を無料で実施しています。詳細な情報は県ホームページをご覧ください。検査を受ける際には、事前に医療機関へお問い合わせいただき、福岡県無料の検査を受けたい旨をお伝えください。

福岡県 風しん 検索

❖無料で検査が受けられる医療機関

たじり整形外科・胃腸科医院 ☎ 093-436-0138	桑原医院 ☎ 093-436-0403	安井医院 ☎ 093-434-3635
苅田内科・整形外科クリニック ☎ 0930-23-3611	御所病院 ☎ 0930-26-4311	青木内科クリニック ☎ 093-435-0707
健和会京町病院 ☎ 093-436-2111	佐々木クリニック ☎ 0930-23-5529	いけだクリニック ☎ 093-436-1385
たじり小児科医院 ☎ 093-434-1938	重見医院 ☎ 093-436-1038	田添医院 ☎ 093-434-1215

くらしの情報

荻田町役場

☎ 093・434・1111

F 093・436・3014

http://www.town.kanda.lg.jp

お知らせ

上下水道課からのお知らせ 新規登録及び更新の受付

内 荻田町下水道排水設備
工事責任技術者、荻田町下
水道排水設備指定工事店
いずれも様式は町HPにて
掲載しています。

期 1月15日(火)～2月8日(金)

8時30分～12時・13時～17
時15分(土日祝日は除く)

問 上下水道課下水道業務
担当

☎ 093・434・1829

募集

町立小学校・中学校の 施設の利用を希望の方へ

学校施設(グラウンド・体
育館)は学校教育の支障の
ない範囲で幼児、児童、生
徒、その他町民の方が利用
することができま。

対 町内在住在勤で、成人
の代表者を含む10人以上の
団体

【利用期間】平成31年4月1
日～平成32年3月31日まで
【申込期間】平成31年1月
15日～2月1日

申 ①『団体登録申請書兼
使用希望日時調査票』に記
入押印の上、『団体登録名
簿』を添えて荻田町総合体
育館に提出。

※希望日重複の場合は協議。
②利用日時に沿って『使用
許可申請書』に各学校の学
校長の許可印を押印し、3
月中旬までに荻田町総合体
育館に提出。
③4月1日より利用可能と
なります。
様式や注意事項は総合体育
館や町HPに用意していま

荻田町入札参加資格(指 名願い) 審査申請の受付

平成31年度・32年度(平成
31年5月1日から平成33年
4月30日まで)有効となる
荻田町が発注する建設工
事、測量・建設コンサルタ
ント等及び物品・役務等の
入札参加資格審査申請の受
付を実施しています。
詳細及び提出様式等は町HP
(http://www.town.
kanda.lg.jp)をご覧ください。

※提出様式等の窓口での配
布はしていません。

問 企画財政課契約担当

☎ 093・434・1864

平成31年荻田町成人式 のお知らせ

日 1月13日(日)

10時30分(受付開始予定)
11時30分(式典開始予定)

場 荻田町総合体育館

問 荻田町教育委員会 生
涯学習課

☎ 093・434・2044

す。ご確認ください。

問 生涯学習課

☎ 093・434・2040

シルバー人材センター 会員募集

町内のおおむね60歳以上の
皆さん!次の仕事で人材が
不足しています。

【男性】工場内作業、剪定、
草刈り

【女性】企業等での清掃作
業、保育補助員、託児事業
毎月、第三金曜日9時より
入会説明会を行っています。

問 荻田町シルバー人材セ
ンター

☎ 093・435・3221

平成31年度築城基地 モニター募集

【委嘱期間】平成31年4月
～翌年3月
※応募資格あり(議員や公
務員に該当しないなど)

【活動内容】平日に行われ
る行事及び研修等の参加
(約10回程度)など

【募集期間】

1月4日(金)～31日(木)

問 航空自衛隊築城基地

☎ 0930・56・1150

ご存知ですか 「児童の権利に関する条約」

1989年の国際連合総会
で採択され、我が国では
1994年に発効した「児
童の権利に関する条約」は、
18歳未満のすべての子ども
の権利や自由を尊重し、子
どもに対する保護と援助を
図り、その健やかな成長や
幸せのためにつくられたも
のです。
子どもの権利を守りましょ
う。

【条約の主な内容】

○子どもは教育を受けるこ
とや遊ぶことが認められる
べきです。

○子どもは自由に考え、信
じるということが認められる
べきです。

○家庭環境に恵まれない子
どもに保護と援助が与えら
れるべきです。

○子どもは、あらゆる差別
や暴力、虐待などの不当な
扱いから守られるべきです。

問 福岡県人づくり・県民
生活部私学振興・青少年育
成局政策課

☎ 092・643・3134

PICK UP TOPICS

し尿収集業者の担当地域が変わります

平成31年1月1日より、これまで荻田環境整備センターが収集していた地域(北部)を荻田衛生社が、荻田衛生社が収集していた地域(南部)を荻田環境整備センターが担当します。
※くみ取りの際は必ず立ち会いの上、領収書(レシート)を受領してください。
※指定された収集日以外で緊急にくみ取りが必要な場合は、直接業者に連絡してください。ただし、一部都合により指定日以外にくみ取りをお願いする場合があります。
※毎年1月に担当地域を変更しています。現在、町内のし尿収集業者は2社です。
下記の担当地域の業者以外にくみ取りを依頼することはできません。

	北部：荻田衛生社 (☎ 093・434・4531)				南部：荻田環境整備センター (☎ 0930・25・9583)			
	第1回目	第3回目	第2回目	第4回目	第1回目	第3回目	第2回目	第4回目
月	若久町1丁目、雨窪		若久町2丁目		京町1丁目(町道荻田港線より南側) 京町2丁目 磯浜町1丁目(添田木材横通りより南側) 磯浜町2丁目	富久町1丁目 富久町2丁目	殿川町	
火	松原 松山 若久町3丁目				尾倉1丁目～4丁目、小波瀬	与原		
水	集(県道より山側)	南原(産関道路より北側と産関道路より南側で県道より山側) 城南団地	馬場 神田町3丁目		葛川	山口、法正寺谷、稲光	新津、木ノ元 浄土院、猪熊	
木	神田町1丁目(駅前通りより北側) 神田町2丁目		長畑 提		尾倉(日豊線より山側) 南原(産関道路より南側で県道とJR日豊線との間)	片島 岡崎	八田山 稲光上	
金	幸町 神田町1丁目(駅前通りより南側) 京町1丁目(井場川より町道荻田港線まで)	磯浜町1丁目(町道荻田港線より北側) 港町		長浜町	尾倉(日豊線より海側)	鋤崎 黒添 葛川	緑ヶ丘 百合ヶ丘	白石 二崎
土日	休 み							

日 日時 期 期間 場 場所 内 内容 対 対象 資 資格 定 定員 費 費用 持 持参品 申 申込 問 問合せ先

PICK UP TOPICS

就学援助制度(入学予定者早期申請)のご案内

荻田町では、経済的な理由により、お子さんを就学させるのにお困りの方に対し、学校給食費や学用品費などの一部を援助しています。通常、入学後の支給ですが、平成31年度に入学予定の児童や生徒の保護者で生活保護世帯に準ずる程度に困窮していると教育委員会が認める場合で、入学前に「新入学用品費」の支給を希望される方には、入学前に支給します。※生活保護受給中の方は対象になりません。

▶支給対象となる方
以下の①～③の要件全部に該当する方です。
①申請時に荻田町に居住している方
※町外転出予定の方は除く
②お子さんが平成31年4月に荻田町立または国立の小中学校、若しくは福岡県立中学校に入学予定の方 ※私立小中学校は除く
③世帯の合計所得額が認定基準額より低い場合
※所得制限があります

▶支給額
・小学校入学予定のお子さん
40,600円(予定)
・中学校入学予定(現在小学校6年生)のお子さん
47,400円(予定)
※保護者の方の口座に直接振り込みます。

▶支給時期 3月初旬頃

▶申請期間 1月4日(金)～1月31日(木)

**犬のしつけ方教室
参加者募集**

【日】▽講義・1月29日④13時30分～16時
▽実技・2月5日④12日④19日④13時30分～15時30分
【場】京築保健福祉環境事務所
【定】30人（大同伴参加者4組）
定員になり次第締切、大同伴希望者が4組を超えた場合は抽選
※犬同伴の参加者は、実技でしつけ体験あり。講義を受講した方に限り実技を受講できます。（実技のみの受講不可）
【内】飼い主と犬との良好な関係を築くためのお手伝いをします。（アテンション、リーダーウォーク等）
【申】1月15日④～1月21日④
※定員になり次第締め切り
【問】京築保健福祉環境事務所
☎0930・23・2245

**小倉聴覚特別支援学校
幼稚部の幼児を募集**

●幼稚部
【対】3歳～5歳で聴覚に障害のある人
【選考日】2月16日⑤

【申】1月28日～2月4日
【問】小倉聴覚特別支援学校
☎093・921・3600
FAX 093・931・9904

**北九州視覚特別支援学校
生徒を募集**

●幼稚部
【対】3歳～5歳で視覚に障害のある人
【選考日】2月15日⑤
●高等部専攻科理療科
【対】高校か特別支援学校高等部を卒業・3月に卒業見込みで視覚に障害のある人
【選考日】3月4日⑥
【申】1月28日～2月4日
【問】北九州視覚特別支援学校
☎093・651・5419

イベント

**多文化共生推進イベント
「かんだ国際交流フェスタ」**

【問】おた田町には、技能実習生や留学生をはじめとする多くの外国人の方が暮らしています。おた田町では、外国の方が地域で安心して暮らせるよう外国人向けの生活案内冊子を作成しています。

このたび冊子の完成を記念して、外国人も日本人も一緒に様々な文化に触れていただき、誰もが共生するまちづくりのきっかけにしたいと「かんだ国際交流フェスタ」を開催します。地域で活躍する外国人の方に協力いただき、いろいろな国の文化に直接触れていただけます。どなたでも参加できます。

【日】2月3日⑩10時30分～
【場】三原文化会館

【内】知ることから始めよう！国際交流講座、世界の人々との交流会、世界の料理試食会、節分豆まき世界大会、ステージイベントなど

【問】協働のまちづくり課
☎093・434・1809

無料公開講座「地域防災・大規模災害への備え」

【日】1月26日⑩10時～12時10分（開場9時30分）
【場】西日本工業大学おぼせキャンパス
【定】70人（申込先着順）
【内】地域防災に関する基調

講演、小波瀬病院DMATの活動報告等

【問】西日本工業大学
☎0930・23・8107

**KANDA婚活パーティー
参加者募集**

20～40代の独身男性と女性を各40人募集します。
【日】3月2日⑭14時～
【場】Rホテルイン北九州エ آپポート
【費】3000円（ソフトドリンク・軽食料理込）
【申】1月18日⑤まで
【問】おた田町商工会議所青年部
☎093・436・1631

農業技術指導員

【雇用期間】平成31年4月1日～平成32年3月31日（必要に応じて継続雇用あり）
【募集人数】1人
【勤務期間】月17日勤務8時30分～17時15分
【業務内容】農業技術指導業務
【賃金】月額17万円、通勤

第68回和光展（書道展）

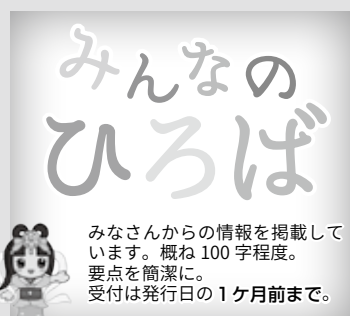

児童生徒作品や一般作品を展示します。
【問】1月12日⑤～14日⑥
10時～17時（最終日は16時まで）
【問】コスメイト行橋
※12日の13時から高田幽玄塾長による臨書、13日14時から授賞式があります。
【問】高田
☎0930・22・0468

手当日額1000円（上限2000円）

【勤務場所】おた田町農政課
【応募資格】農業の技術部門経験者（農業改良普及員資格取得者に準ずる方）
【応募方法】履歴書を持参

**かんだ郷土史研究会
（聴講無料）**

「おた田町の神社概要と石造物」（講師：倉本士誓氏）
【日】1月26日⑤13時30分～15時30分
【場】町立図書館
【問】倉本
☎093・436・1170

**サンシャインコンサート
出演希望者の説明会**

「日本こころの歌」で人気の榊葉樹人と、来年6月のコンサートで共演しませんか？出演希望の方は説明会にお越しください。
【日】1月14日⑩10時～11時30分
【場】行橋中央公民館
【問】岡
☎090・5734・9057

KANDA × PHOTO NEWS



緑ヶ丘区が自主防災訓練を実施

緑ヶ丘区自主防災会（会長 池田敏一）が11月25日、自主防災訓練を緑ヶ丘集会場で実施し、区民91名が参加しました。参加者は消火器の使い方や負傷者の応急手当、土砂災害を中心とした地域防災を学び、防災に対する理解を深めました。



おた田町子ども会かるた大会開催！

「おた田町子ども会かるた大会」が12月2日に三原文化会館で開催されました。大会の優勝チーム、優勝者は次のとおりです。（敬称略）
団体：スターシックス（馬場）、南原第1A（南原）
個人：古賀しんたろう、松本日向、沖永信子

KANDA × PHOTO NEWS



古墳めぐりでふるさと再発見

おた田町文化協会（会長 森田喜富）が町内の古墳を巡る研修会を開催しました。サークル代表者や一般会員25名の参加者が石塚山古墳や番塚古墳などを見学しました。学芸員やガイドの解説に参加者は熱心に聞き入っていました。



発足5年目かんだエコねっとが研修

「かんだエコねっと」がほたる館・水環境館・TOTOミュージアムを見学しました。研修では川の汚れ具合を知る生物指標となっているホタルや節水について学習をしました。会員募集中。入会希望の方は環境保全課まで。

年末年始 休館・休業のお知らせ

■色のついた日がお休みです

施設名	12/27(木)	12/28(金)	12/29(土)	12/30(日)	12/31(月)	1/1(火)	1/2(水)	1/3(木)	1/4(金)
役場庁舎(※1)	○	○							○
白川出張所	○	○							○
コンビニ交付	○	○							○
上下水道課(※2)	○	○	電話のみ						○
パンジープラザ(※3)	○	18時閉館 浴室は14時まで							○ 浴室は5日～
総合福祉会館	○	18時閉館							18時閉館
子育て支援ひろば (総合福祉会館内)	○	○							○
託児施設 あいあい	午後から休館								
子育て支援センター (パンジープラザ内)	○	○							○
総合体育館	○	○							○
町民温水プール	○								
町立図書館(※4)									5日まで休館
中央公民館・北公民館 小波瀬コミュニティ	○	○							○
西部公民館	○	○							○
三原文化会館	○	○							○
歴史資料館									○
コミュニティバス(※5)	○	○	○	○	○				○
ごみ収集(※6)	○	○	○		○				○
し尿収集(※7)	○	○							6日まで休み

※1 戸籍届出(出生・死亡・婚姻・離婚等)は本庁のみ閉庁日でも受領します。北側通用口から当直室にお越しください。

※2 12月29日は電話のみ受付。休業日及び時間外に漏水等緊急事態が発生した場合は二崎浄水場にお問い合わせを。

問 ● 荻田町上水道課: ☎093・434・1989 (8時30分～17時15分)

● 二崎浄水場: ☎0930・22・6923

※3 12月28日の部屋の利用は17時15分まで。浴室営業は14時まで(券売機は13時30分まで)

※4 西部分館も本館同様12月27日～1月5日はお休みです。※各公民館の開館期間と異なります。

※5 パンジープラザが12月29日から1月3日まで休館のため、その間は「パンジープラザ」バス停は利用(乗降)できません。「幸町」バス停等をご利用ください。

問 太陽交通(株)バス事業部: ☎0930・23・0701

※6 荻田エコプラントへの自己搬入の受付は12月29日④まで行います(混雑するので早めの搬入を)。

※7 【休業中の振替日】

荻田衛生社担当地区: 1月1日④→8日④、1月2日④→9日④、1月3日④→10日④、1月4日④→11日④

荻田環境整備センター担当地区: 1月1日④→8日④、1月2日④→7日④、1月3日④→9日④、1月4日④→10日④

問 環境保全課 ☎093・434・1834

荻田衛生社 ☎093・434・4531 荻田環境整備センター ☎0930・25・9583

ごみ収集 年末年始休みの訂正について

広報かんだ12月10日号の「年末年始 休館・休業のお知らせ」の表において、12月30日④にごみ収集を行うことになっておりましたが、正しくは「12月30日④は休み」です。お詫びして訂正いたします。

問 環境保全課 ☎093・434・1834

▶ 広報かんだ1月10日号は規程により休刊します。

スポーツ

荻田町体育協会

☎ 093・434・4726

※スポーツ大会情報

●第36回 荻田町ふれあいマラソン大会

▶日時 3月3日④ 受付: 8時15分～8時50分 開会式: 9時～(少雨決行)

▶集合 西部公民館



▶コース 1kmコース: 親子の部(小学生1・2年生とその保護者)
2kmコース: 小学生男女(小学生3年生以上)
3kmコース: 中学生女子、60歳以上男女
5kmコース: 中学生男子、一般男女(高校生以上)
10MILEコース: 一般男女 制限時間110分

▶定員 700人

▶費用 一般: 2,000円 高校生: 500円

小中学生: 100円 親子の部: 1組100円

▶申込期限 12月25日④～1月25日④※年末年始、休館日(1月21日④)除く所定の申込用紙に必要事項を記入、押印し参加料を添えて提出してください。申込用紙は荻田町総合体育館・荻田町役場(ロビー受付)・町内各公民館に用意しています。また、荻田町役場HPからDLすることもできます。郵送での申込の場合は1月25日④必着。参加料については郵便局にて定額小為替を購入して同封の上、郵送してください。※当日申込は一切受け付けません。

問 大会実行委員会(荻田町総合体育館) ☎093・434・2493

●第28回荻田町3ON3バスケットボール大会

▶日時 2月17日④ ▶場所 荻田町総合体育館

内 ・小学生の部(男女混合可) ・中学生の部(男女混合可) ・一般男子の部 ・一般女子の部

【チーム編成】選手3名、交代2名(計5名)※表彰あり、ユニフォームは応相談

申 2月8日④17時必着 問 荻田町体育協会 ☎093・434・4726

※スポーツ大会結果

荻田町秋季ソフトバレーボール大会優勝チーム

・トリムシルバーの部: ぎんが ・トリムフリーの部: 犀川電気商会

・レディースシルバーの部: B L A S T ・レディースフリーの部: S ☆ P



トリムフリーの部優勝

公民館

中央公民館 ☎093・436・0061

小波瀬C C ☎0930・23・1000

北公民館 ☎093・434・9000

西部公民館 ☎0930・23・8100

公民館まつり

この1年間公民館で学習した成果を発表します。

これを機会に、皆さんも生涯学習に参加してみませんか?

公民館名	日時
西部公民館	2月2日④・2月3日④
北公民館	2月9日④・2月10日④
中央公民館	2月16日④・2月17日④
小波瀬コミュニティセンター	2月23日④・2月24日④

いずれも④は午前9時～午後4時、④は午前9時～午後3時

詳細内容は、次号からの広報かんだに掲載します。時間に変更する場合がございますので、ご了承ください。



数字の部屋

ひとのうごき

- 人口 37,592人 (前月比 -23人)
 - 男 19,476人
 - 女 18,139人
 - 転入 211人・転出 214人
 - 出生 31人・死亡 26人
 - 世帯 17,919世帯 (前月比 -25世帯)
- ※住民基本台帳による

消防出動状況

- 火災 0件
- 救急 135件
- 救助 2件
- 風水害 0件
- その他 4件

ごみの量

- 月間1日1人当たり排出量 921g
- 燃やせるごみ 922ト
- 資源ごみ 37ト
- 燃やせないごみ 22ト
- その他のごみ 58ト
- 合計 1,039ト

北九州空港

- 定期便就航路線数 (10月末)
国内線3路線 (東京、名古屋、那覇)
国際線5路線
(大連、ソウル・釜山、務安・襄陽)
貨物定期便1路線 (ANA Cargo)

- 国内旅客便の利用率
 - ・東京便：73.6%
 - ・名古屋小牧便：43.7%
 - ・那覇便：59.8% (7月～10月)

- 国際旅客便の利用率
 - ・大連便：68.8%
 - ・ソウル・釜山便：69.6%
 - ・務安・襄陽便：45% (5月末～)

 台北便、韓国 (務安) 便が新たに1日1往復で運航中

無料相談情報

- 行政相談 (行政についての苦情・相談)
 - 日 1月30日(水) 13時30分～16時
 - 場 三原文化会館 (1階小会議室)
 - 問 協働のまちづくり課 ☎093・434・1921

- 県子育て女性就職支援センターの出張相談
 - 日 毎月第4(水) 10時～12時 (要事前予約2名まで)
 - 場 行橋市男女共同参画センター る〜ぶる
 - 問 福岡県子育て女性就職支援センター ☎093・533・6637

- 補聴器相談
 - 日 1月8日(火) 15日(水) 22日(火) 15時～16時
 - 場 パンジープラザ
 - 問 地域福祉課 ☎093・434・1039

- ひとり親家庭等サポート (就業支援、養育費相談)
 - 日 ▷月～金：9時～17時
▷土・第1日・第3日：9時～16時
 - 問 ひとり親家庭サポートセンター飯塚ランチ ☎0948・21・0390

高齢者語らいの場



- すてきにマンデーサロン
 - 日 1月7日(月) 21日(月) 28日(月)
 - 時 9時～15時
 - 場 中央公民館2階
 - 内 7日はギターで唄う童謡唱歌
 - 問 地域福祉課 ☎093・434・1039
- すてきに火曜サロン
 - 日 1月15日(火)
 - 時 10時～12時
 - 場 小波瀬コミュニティセンター
 - 内 歌謡・童謡唱歌をみんなで歌おう
大相撲豆知識 (講師：八並智由さん)
 - 問 苅田町社会福祉協議会 ☎093・434・3641

消防

苅田町消防本部 ☎093・434・0119
FAX 093・434・5236

ストーブの安全な取扱い

1. 使用するときの注意事項

- ①燃えやすいものを近くに置かない。
- ②就寝時に使用しない。
- ③周囲や上方に洗濯物を干さない。
- ④カーテン等が接触しないよう離す。
- ⑤近くでヘアスプレー等の使用、放置はやめる。

2. 使用方法

- ①取扱説明書をよく読んで、正しい方法で使う。
- ②給油するときは、必ず火を消す。
- ③給油後は、タンクのふたを確実に締める。
- ④使わないときは電源プラグを抜く。

3. 点火及び消火時の確認

- ①点火後は、正常に燃焼しているか。
- ②外出等の際には、完全に消火しているか。
- ③電気コードやガスホースなどに傷みがないか。
- ④ストーブを使用して、異常を感じた場合は、すぐに使用を中止し、製造元や販売元に相談する。



空地及び空家の火災予防について

全国的に、空家や空地で放火による火災が多く発生しています。所有者・管理者の方は、必要な措置を行ってください。

○空家の管理について

- ・容易に人が出入りできないように施錠。
- ・周囲にゴミ (可燃物) を放置しない。
- ・ガス、電気は確実に遮断する。
- ・灯油などの危険物は置かない。

○空地の管理について

- ・枯れ草は生い茂ったまま放置せず、刈り取る。
- ・木屑、紙屑等の燃えやすいものは、置かない。
- ・フェンスなどで周囲を囲む。

○放火を防止する地域対策

放火は、極めて悪質な犯罪です。放火の危険から地域を守るには、町内会、自治会、自主防災組織などが協力し、放火をされにくい地域環境をつくるのが大切です。

苅田町文化財防火訓練



▶日時 1月27日(土) 10時～ 大原八幡神社

消防車の通行、サイレン吹鳴等、ご迷惑をおかけするかとありますが、ご理解とご協力をお願いいたします。

安全安心情報室

苅田町消費生活相談窓口 月(水)金 9時～17時
11月相談件数 19件 ☎093・434・3352

 高齢者の事故のうち、「不慮の溺死及び溺水」による死亡者は、年々増加傾向にあります。これらの多くは「家」、「居住施設」の「浴槽」における入浴中の事故であり、11月～3月の冬季に多く発生しています。これから寒くなる季節は、特に注意が必要です。

入浴中の事故は、持病がない場合、前兆がない場合でも発生するおそれがあります。特に高齢者の入浴中の事故は、発生すると入院が必要な中等症2以上になる割合が非常に高くなっています。

 高齢者本人が注意するだけでなく、家族など周りの方も一緒になって事故を防止しましょう。

- ①入浴前に脱衣所や浴室を暖める。
- ②湯温は41度以下、湯につかる時間は10分までを目安に。
- ③浴槽から急に立ち上がらないようにする。
- ④食後すぐの入浴、アルコールが抜けていない状態での入浴は控える。
- ⑤睡眠薬などの服用後の入浴は危険です。
- ⑥入浴する前に同居者に一声掛ける。

かんだサロ

町民の皆様の
フリースペース

12月生

HAPPY FIRST
BIRTHDAY



は
沖永よつ葉ちゃん
24日・若久
よつはちゃん、1歳のお
誕生日おめでとう。お兄
ちゃんと仲良くね♡



みゆき
萩原美幸ちゃん
15日・提
美幸ちゃん、誕生日お
めでとう！いつも笑顔を
ありがとうね！



ゆめ
妹尾侑芽ちゃん
4日・与原
ゆめ♡お誕生日おめで
とう♡お姉ちゃんと仲良
く元気に育ってね♡



さくたろう
岡本朔多郎くん
20日・若久
さくおめでとう！お姉
ちゃん達と楽しい毎日
を過ごしていこうね☆



そうま
谷崎颯真くん
20日・磯浜
1歳おめでとう♡これ
からもすくすく元気に
育ってね♡大好き♡



やまと
木村大和くん
27日・尾倉
大和くんお誕生日おめ
どう！お兄ちゃんと仲
良く沢山遊ぼうね！

勤労感謝のプレゼント



勤労感謝の日にな
んで、11月21
日、善立寺保育園
の子どもたちが役
場を訪れ、「いつも
お仕事ごろうさ
ます」と花束と
メッセージカード
をプレゼントしてく
れました。感謝の
気持ちがかもつた
プレゼント、あり
がとうございました。

お弁当とスイーツでイベントに華



この秋、従業員向けイベントの
ウォークラリーを開催。その際
ご協力いただいた蒔田町社会福
祉協議会の「レストラン夢の木」
と「LAPAN」さんのお弁当とス
イーツに喜びの声が続出。社内
の保健師も味付けや野菜の量を
大絶賛。イベントに華を添えて
いただきました。今後もこのお
いしさを多くの方々に届けて
ください。
(投稿：日産自動車九州 工長会 森田章)

高砂部屋のお相撲さんとお餅つき



11月28日、蒔田
みどり幼稚園に高
砂部屋の力士・朝
興貴さんと朝虎牙
さんが訪れて、子
どもたちと一緒に
もちつきをしました。
子どもたちは
「よいしょ！よいしょ！」と
みんなで声をかけ合
いながら一生懸命もちをついて
いました。

交通事故をなくそう



馬場小4年の鴨田
結実麻さんが福岡
県安全運転管理協
議会主催の図画コ
ンクールにおいて
最優秀賞を受賞
しました。交通事
故をなくし安全で
住みやすい社会の
実現につながれば
との願いあふれる
作品となりました。

子育て中のママ・パパたちへ

子育ての情報

子育て情報について
もっと知りたい方は
こちらから！



子育てひろば・子育て講座 子育て支援センター ☎093・435・3515

	対象	日時	内容	備考
子育てひろば	0歳児 (びよびよ)	1月21日◎ 1月28日◎ 10:00～12:00	身体測定・あやし歌、 わらべ歌あそびなど	1月のテーマ： 伝承あそびで楽しもう！ 全日程、汗ふきタオル・お茶を持参して下さい。 活動内容など変更になる場合がありますので、 センター及び通信やホームページ等でご確認ください。 ※24日◎は小波瀬コミュニティ 現地集合、解散です。 毎週火曜日は自主活動「ふれあい」を行っています。 ※時間：10時～12時 場所：パンジー児童室
	1歳～ 未就学児 (さくらんぼ)	1月10日◎ 1月17日◎ 1月24日◎ 10:00～12:00	誕生会・身体測定(10日) お正月あそび(17日) 節分あそび(24日)	
子育て講座	H30年2月～7月 生まれの 赤ちゃん和妈妈	1月16日◎ 10:30～11:30	ママのためのヨガ&ピラティス マツビ ヲイシイ ストラテジー 橋本あけみ先生	持参品：汗拭きタオル・飲み物 動きやすい服装で！ 親子一緒に受講します。
	1～5歳まで のお子さんと 保護者	1月23日◎ 10:30～11:30	親子で楽しくリトミック リトミック指導員 神田美香恵先生	持参品：汗拭きタオル、飲み物 動きやすい服装で！ お子さんは裸足で活動します。

赤ちゃん相談・健診 子育て・健康課 ☎093・436・5115

種類	日時	備考
赤ちゃん健康相談	1月8日◎	受付9時30分～10時
4ヶ月児健診	1月16日◎	受付13時15分～14時(13時～受付札を配布)
7ヶ月児健診	1月31日◎	対象者には事前に通知します。通知一式をご持参ください。
1歳6ヶ月児健診	1月23日◎	対象月が不都合な方はパンジープラザにご連絡ください。
3歳児健診	1月9日◎	1歳6ヶ月児・3歳児健診では、食進会によるおやつ配布があります。
親と子どもの歯の健診	2月16日◎	受付13時30分～14時(13時～受付札を配布) 対象者：0歳～3歳頃までのお子様とその保護者、妊婦さん(妊婦さんは要予約・先着順) 内容：歯科健診とブラッシング指導・フッ素塗布・手作りおやつプレゼント 料金：無料

赤ちゃんのための教室 子育て・健康課 ☎093・436・5115

種類	日時	備考
たまご(両親)学級	1月26日◎ 9時～12時	★赤ちゃんのお世話にチャレンジ!! ・人形で沐浴体験 ・お父さんの妊婦体験 ・産前産後の過ごし方やお産について 受付8時45分～※事前予約要
離乳食教室	1月30日◎ 10時～12時	初期(5・6ヶ月) いよいよ離乳食スタート! 基本の10倍がゆ・やさしいペーストの作り方、だしのとり方を覚えよう。※事前予約要
	3月13日◎ 10時～12時	中期(7・8ヶ月) & 後期(9～11ヶ月) 中期は食材を増やして、つぶつぶの形態に進む時期。タンパク質の使い方をマスター。後期は 家族の食事の取り分けのコツをつかもう! ※事前予約要

※「赤ちゃん相談・健診」、「赤ちゃんのための教室」は親子(母子)健康手帳を持参してください。

赤ちゃんの 写真募集

- ▶ 2月生の満1歳の赤ちゃん写真を募集しています。1月25日◎まで下記まで持参して下さい。メッセージは30文字程度でお願いします。
- ▶ 協働のまちづくり課 広報広聴担当(役場3階) ☎093・434・1921



住みたい・住み続けたい白川を目指し 白川福祉連絡会を設立

町内でも特に高齢化が進んでいる白川地域で、地域を活性化し「住みたい白川、住み続けたい白川」をつくらうと、区の代表や民生委員等からなる「白川福祉連絡会」が設立されました。



その後の勉強会の中で、地域の情報を共有するための組織が必要だという意見が出され「白川福祉連絡会」の設立に至りました。同会では今後、福祉に関する様々な課題について話し合い、解決に向けた取り組みを進めていきます。



考古学や宗教など様々な視点から 等覚寺の山岳信仰の実像を語る

「等覚寺の松会」の国重要無形民俗文化財指定20周年を記念したシンポジウム「等覚寺の山岳信仰の実像を語る」が12月9日、三原文化会館で開催されました。シンポジウムでは、考古学や彫刻史等の専門家の先生が等覚寺の山岳信仰にまつわる調査結果を報告。参加者は、調査から導き出された新たな事実に聞き入り、興味深そうに度々頷いていました。



町民の方から頂いた浴衣で 外国人がはじめての着付け体験

小波瀬CCの「にほんごひろば」で浴衣の着付け体験会が行われました。体験会には、ベトナム人技能実習生や日本人ボランティアが参加し、初めて着る浴衣に参加者はとても楽しそうな様子でした。体験会では町民の方から頂いた浴衣を使用しました。浴衣をゆずってくださった皆様、日本人ボランティアの皆様、ありがとうございました。

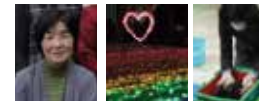

「こどもたちの未来」をテーマに 苅田駅でイルミネーションが点灯中

苅田町の冬の風物詩「苅田イルミネーション」が11月30日から始まり、色とりどりの灯りが苅田駅を鮮やかに照らしています。



今年のテーマは「こどもたちの未来」。このテーマをもとに西日本工業大学の学生がメインパネルのデザインを手がけ、苅田工業高校の生徒が制作を担当。設置作業には町内の企業・団体の方が多数参加し、町が一体となってイルミネーションを完成させました。



設立25周年のボランティア連絡協議会 社会福祉協議会に展示板を贈呈

地域のために幅広い分野でボランティア活動を行っている「苅田町ボランティア連絡協議会」が、10月23日で設立25周年を迎えました。これを記念して12月3日、同会は苅田町社会福祉協議会（以下、社協）に展示板を贈呈。贈呈式で同会の石田会長（前列左から2番目）は「社協さんの活動でぜひ役立ててほしい」と社協の林会長（前列中央）に思いを伝えました。



生ごみをリサイクルしてゴミを減量！ 高倉式コンポスト講座を開催

上手な堆肥の作り方などを学ぶ「高倉式コンポスト講座」が11月26日、三原文化会館で開かれました。講師に北九州コンポストアドバイザーの会の方を迎え、参加者は実際にコンポストを作製、発酵床を作って生ごみを入れました。参加者はできたコンポストを持ち帰り自宅で使用します。ゴミの減量のために、一人でも多くの方がコンポストを使い続けられれば嬉しいです。



TOP INTERVIEW Vol.9

書芸術の素晴らしさ 伝統文化の継承の大切さを伝えたい

西日本書藝会
代表 柿本 求峰さんにインタビュー

―はじめに、西日本書藝会とはどのような組織なのか教えて頂けますか？
柿本 伝統文化である書芸術をより多くの人々に触れていただきたいと思いはじめました。設立は昭和62年です。でもう30数年になりますね。この会は広く西日本地域の皆様が会員になつていただいています。月刊書道研究誌「書法」を発行しています。
―書道を大人になって始める方が最近多くなっていると聞きます。柿本さんが書道を始めたきっかけを教えてください。
柿本 私は小学生から習字を習い始めましたが、大学生になりサークル活動で書道部に入り、書家の廣津雲仙先

生に師事したことがこの道に入ったきっかけです。これから書道を始める方もいらっしゃると思いますが、特に一番力が充実している20代から40代の方々に書道をライフワークとしていただきたいと思います。
―ご自身の活動だけでなく書道を通じて幅広い活動をされていますね？
柿本 主宰する「会員百人展」「書道ユニットひまわり」を通してわかりやすく一般の人々にも書道を知っていただくよう、常に書の啓発にも力を入れていきます。また昨年は天皇皇后両陛下奉迎式典会場幕揮毫を務めた北九州のミクニワールドスタジアムで披露させていただきました。



▲天皇皇后両陛下奉迎式典会場幕揮毫を務める（平成29年）

―書家としてまた指導者として心がけていることはありますか？また町に期待することはありますか？
柿本 私が追求している書芸術の素晴らしさを作品を通じて感じていただくとともに、書道文化の素晴らしさを次世代に継承すべく指導者の育成も引き続き行っていきたいです。苺田町には子どもから高齢者まで学ぶことができ、学んだものを発表や発信できる活動拠点がもっと多くあればいいですね。そんな文化の香る町になればと願っています。私も苺田町の文化の向上と充実に向けて微力ながら今後はずっともっと貢献したいと思っています。

西日本書藝会
代表

柿本 求峰さん

昭和24年生まれ。豊前市出身。苺田町新津在住。書家の廣津雲仙先生に師事。受賞歴に日展会友で入選29回、読売書法展読売新聞社賞、墨滴会全国書展文部大臣奨励賞など。各種団体理事や代表を数多く務める。趣味はゴルフ、映画鑑賞他

としょかん通信



■本館 開館 9:30 ~ 17:30 ※休日は 19:00 まで / ☎ 093・436・0946
■分館 (西部) 開館 9:30 ~ 13:00、14:00 ~ 17:30 / ☎ 0930・23・8100

event 1月の目玉イベントを紹介します。



新春！図書館福袋 & 平成プレイバックくじ

▶日時 1月6日(日) 9:30 ~

新春一発目は福袋を用意！一般向けと児童向けに図書館の本2冊を入れています。気に入ったものを借りて下さい。それぞれ20セットで早い者勝ち、なくなり次第終了です。当たり付きの平成プレイバックくじもありますよ！



新春 苺田町立図書館 にぎやかフェスタ

▶日時 1月20日(日)

▶場所 富久公園～図書館

ミニ京築ラーメンフェスティバルを開催します。詳細はホームページなどで紹介します。ぜひご来場ください。

book 今月の新刊本・おすすめ本を紹介します。

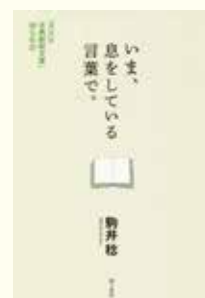

人気古典レーベルの誕生秘話に迫る。

いま、息をしている言葉で。
駒井 稔 / 而立書房

創刊編集長である駒井稔さんの回想録。この古典レーベルのおかげで、どれほどの人が初めて最初から最後まで読み終える古典があったらうか、そう思うと胸熱である。



「菊とハット」著者による
自伝的現代史。

ふたつのオリンピック 東京1964/2020
R・ホワイティング / KADOKAWA

この半世紀で東京は変わった。そして自分も変わった。2020年東京オリンピックの開催を背景に、著者の目を通して今の東京を見るのもいいかもしれない。



ヒトの発生の物語は
私たち自身の物語。

人体はこうしてつくられる
ジェイミー・A・デイヴィス / 紀伊國屋書店

直径0.1mmの細胞が、思考し言葉を操る生物になるまで。未解明領域の残る<ヒトの発生>という複雑な生命現象のプロセスを、平易な言葉で解説した一冊。

図書館カレンダー

Jason's ストーリータイム
1/10(日) 11:30 ~

はらぺこあおむしのおはなし会
1/12(土) 14:00 ~

にじいろスマイルのおはなし会
1/16(日) 11:00 ~

おはなしハンパティのむかしばなし
1/19(土) 14:30 ~

図書館員のおはなしタイム
1/26(土) 14:30 ~

★1月の特設コーナー

一般：さあ、一年の始まりです
児童：いーの、いーの、いーのしし
ともりのなかまたち

★図書館シネマ

「風光る剣 -八獄党秘聞-」
1/18(金) 19:00 ~

★1月の休館日

1日(日)~5日(土)、7日(日)、
15日(土)、21日(金)、28日(金)、
31日(日)

潮田玲子氏講演会



【プロフィール】

潮田玲子 元バドミントン日本代表選手
1983年9月30日生まれ 福岡県苅田町出身

幼い時からバドミントンを始め、小学生の時に全国小学生大会女子シングルスで全国3位入賞。
中学校3年の時には全国中学生大会女子シングルスで初めて全国大会優勝
その後は、女子ダブルスでペアを組んだ小椋久美子さんとのコンビ“オグシオ”ペアで、
女子ダブルス 全日本総合選手権大会を2004年から5年連続優勝
2008年には女子ダブルスで北京オリンピックに出場5位入賞
2009年からは、池田信太郎さんとのコンビ“イケシオ”ペアで全日本社会人大会優勝
全日本総合選手権大会優勝 2012年混合ダブルスでロンドンオリンピックに出場
同年9月に現役を引退。2014年より、(公財)日本バドミントン協会 普及部員を務めている。
現在はタレントとしてRKB「ぞっこん九州」のMC等として活躍中。

「失敗を成功へ導く心の持ち方」 ～スポーツを通じて学んだこと～

日時

平成31年
2月9日(土) 16時30分

場所

苅田町立中央公民館大ホール

入場料
無料

入場整理券お求め先 苅田商工会議所内 三原文化会館内
2019年1月7日～(平日9時～17時)

主催

苅田商工会議所青年部 苅田町青少年育成町民会議

共催

苅田町・苅田町教育委員会・福岡県商工会議所青年部連合会

後援

苅田町文化協会・苅田町体育協会・苅田町観光協会・苅田商工会議所

苅田町青少年育成町民会議創立 30 周年記念
苅田商工会議所青年部創立 15 周年記念
福岡県商工会議所青年部連合会 若手後継者等人材育成事業

お問い合わせ先 苅田町青少年育成町民会議 (TEL 093-434-9838)