

広報 かんだ

public relations KANDA

2017年7月25日号

No.1405



健康が一番！
受けよう健診・検診特集
別冊 受診マニュアル付き



特定健診・がん検診を受けましょう・・・②
ごみの分別・出し方一部変更・追加・・・⑪

マイナンバーカード住民課申請・・・⑫
大雨災害義援金箱設置・・・・・・・・・・⑬

苅田町職員採用試験・・・・・・・・・・⑮
別冊版！健診・検診受診マニュアル

図1 荊田町で多い死因

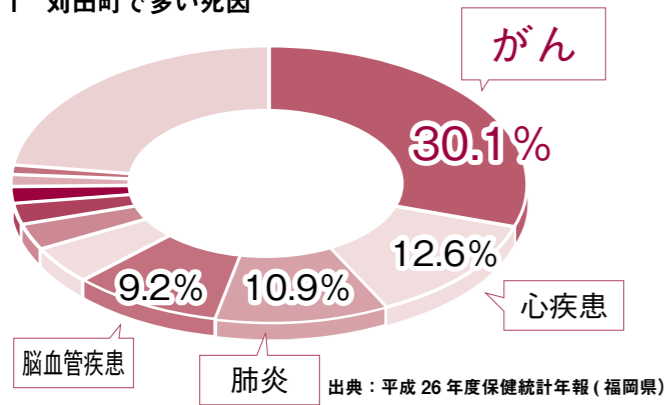

がんは早期発見がカギ

10月からはがん検診もスタートします。日本人の死因で一番多いのが「がん」であることはよく知られていることで、3人に1人が「がん」で亡くなっています。荊田町でも、がんにより亡くなる方は約3割にのぼり、心疾患（心筋梗塞など）や脳血管疾患（脳梗塞など）を大きく上回っています。（図1）。

図2 がんの5年相対生存率（※）

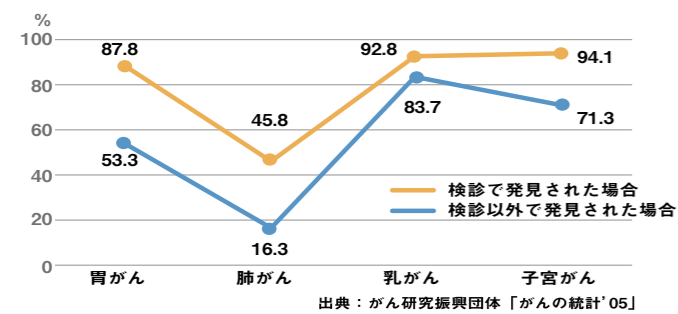

※5年相対生存率
あるがんと診断された人のうち5年後に生存している人の割合が、日本人全体で5年後に生存している人の割合に比べてどのくらい低いかを表す。

しかし、がんは早期に発見し、適切な治療を行なうことで、進行を止めたり遅らせたりすることができま。実際、自覚症状がないうちにがん検診でがんが見つかったと、生存率が高くなるというデータもあります（図2）。「あの時、検診をうけていればよかった」とならないために、検診をしっかり受けて、早期に病気の芽を断ち切ることが何よりも重要です。



自覚症状がない、今がチャンス！ 特定健診・がん検診を受けましょう

年に1回、自分の体と向き合いませんか？

8月から年に1度の特定健診が始まります。特定健診は、生活習慣病の予防のために、40歳から74歳までの方を対象に行うメタボリックシンドローム（内臓脂肪症候群）に着目した健診です。メタボリックシンドロームになると、動脈硬化が進行して血管が詰まりやすくなり、心臓病や脳卒中などの生活習慣病を引き起す大きな原因となります。

さらに、生活習慣病は、初期段階においては特別な自覚症状が現れないことが多く、気付いた時には重症化しているといったケースがあとを絶ちません。万が一、病気で倒れてしまったら、自分自身はもちろん、大切な家族にも大きな影響を与えます。そうなる前に、健診を受けて自分の健康状態を確認することが大切です。

健診は年に1回、受診にかかる時間もほんの数時間から半日です。生涯、健康で元気な毎日を送れるように、年に1回の健診を受けましょう。

歯科健診・肝炎検診も忘れずに！

●成人歯科健診

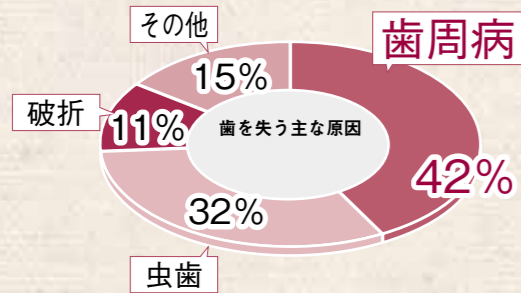

成人歯科健診は、虫歯や歯周病の早期発見と予防のために行う歯の健診です。歯周病は、歯を支える組織が細菌の感染によって壊されてしまう病気で歯を失う主要な原因疾患で、一般的に40歳前後で発症する場合があります。歯周病は歯を失うだけでなく、生活習慣病を悪化させるなど全身の疾患と関係する怖い病気です。生涯自分の歯で食べる楽しみをいつまでも保つため、年に一回お口の健康チェックを受けましょう。

●肝炎ウイルス検診

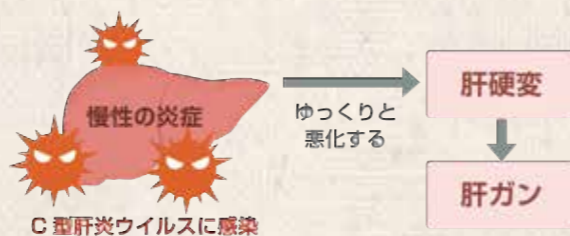

肝炎検査は、B型・C型肝炎ウイルスに感染していないかを調べる検査です。肝炎ウイルスは、肝炎、肝硬変、肝がんの原因となるウイルスです。しかし、肝臓は「沈黙の臓器」と呼ばれるほどがまん強く、肝臓の病気が進行しても自覚症状がないことも珍しくありません。知らない間に病気が進行してしまうのを防ぐために、一生に一度は肝炎ウイルス検査を受けましょう！

特集 健診・検診 受診マニュアル 掲載！

今回の広報紙に特別ページを設けています。ぜひご活用ください。



KANDA × TOPICS
今年の夏は沖縄へ！
北九州－沖縄線就航記念セレモニー



7月4日、北九州空港で北九州－沖縄（那覇）線の就航を記念してセレモニーが行われました。セレモニーには苅田町から吉廣町長と坂本議長が出席し、ミス沖縄の町田満彩智さんによる沖縄観光PRなどが行われました。北九州－沖縄線は1日1往復2便で、運航期間は10月10日までです。運航航空会社スターフライヤーの松石禎己代表取締役は「夏季限定ではなく、1年中運航できるようにしたい」と話していました。

KANDA × TOPICS
苅田与原RC出身の2選手
全国高校総体に出場決定！



7月29日～8月2日にかけて、山形県総合運動公園陸上競技場で開催される全国高校総体陸上競技大会に、苅田町出身の高校生、亀田瞬さん（走り高跳び：祐誠高校、写真左）と出口陽翔さん（400mハードル：東福岡高校）の2人が出場します。2人は小学生の頃から苅田与原RCで陸上競技をはじめ、町内の中学校で活躍してきました。先日行われた各予選大会では、町内出身の高校生も多数出場する中、この2人が見事全国高校総体の出場権を獲得しました。上位入賞を目指して頑張ってください。

KANDA × TOPICS
南原神楽講
福岡県豊前神楽保存連合会へ加入



豊前神楽は、福岡県および大分県にまたがる旧豊前国を中心に伝承されており、平成28年3月2日に、国の重要無形民俗文化財に指定されています。このたび、南原神楽講が国指定重要無形民俗文化財「豊前神楽」の保護団体（福岡県豊前神楽保存連合会）へ追加加入となりました。

7月6日、南原神楽講の代表羽広額人会長らが町長を訪問し、豊前神楽保護団体として、今後も精力的な活動を展開することをアピールしました。

KANDA × TOPICS
片島小学校4・5年生
キッズマーケット開催



6月17日、片島小学校4・5年生19名によるキッズマーケット（商業体験販売学習）が開催されました。午前9時30分に販売がスタート。パンやお菓子、野菜などの商品が次々と売れていき、約1時間ほどですべての商品が売り切れました。キッズマーケットは、（株）ピュアタウン苅田が主催し、児童が商店街で仕入や販売を体験して流通の仕組みやお金の大切さを学習することで、コミュニケーション能力・行動力の向上などの「生きる力」を育むことを目的に行われています。

KANDA × TOPICS
苅田町自治功労者表彰
多年にわたり苅田町の自治振興に貢献



平成29年度苅田町自治功労者表彰式が町立図書館AVホールで行われ、多年にわたり苅田町の自治の振興に寄与したとして12名の方が表彰されました。

表彰式には8名の方が出席され、町長から表彰状と記念品が授与されました。表彰された方の氏名及び公職名は下記のとおりです。



【受賞者氏名（表彰対象の公職）】 ※敬称略

- ①三重野 隆博（民生委員・児童委員） ②丸谷 市子（民生委員・児童委員） ③高城 義行（民生委員・児童委員）
- ④藤本 初男（民生委員・児童委員） ⑤松蔭 静雄（農政補助員） ⑥増田 篤（農政補助員） ⑦高橋 恭三（民生委員・児童委員） ⑧岩田 孝秀（保護司）

なお、当日都合により欠席された4名は次のとおりです（敬称略）。

山中榮子（農政補助員）、松下重敏（農政補助員）、久保富夫（交通安全指導員）、柳原喜士博（民生委員・児童委員）

KANDA × TOPICS
与原小学校の栽培委員とあぞみ学級
花の苗を町内施設に寄贈



5月18日、与原小学校5、6年生の栽培委員とあぞみ学級のみなさんが、マリーゴールドとサルビアの苗336ポットを中央公民館、小波瀬コミュニティセンター、JR小波瀬西工大前駅、小波瀬郵便局に寄贈しました。「小さかった苗が大きく成長してとても嬉しいです。これからきれいな花がたくさん咲くように育ててください」との栽培委員の代表の言葉に、各施設の代表者は「大切に育てます」と、笑顔で話していました。

KANDA × TOPICS
人権擁護委員の活動
こども人権教室



6月28日、第1ひまわり保育園において「こども人権教室」が開催されました。京築地域の行橋人権委員協議会の人権擁護委員が、人KENまるくんとあゆみちゃん（法務省人権イメージキャラクター）とともに第1ひまわり保育園を訪問し、人権啓発ビデオを活用した講話を行い「おもいやりの心」を持つことの大切さについて、園児たちに考えてもらいました。園児たちは、みな歓声をあげながら元気に楽しく「仲間はずれはいけない」といったことを学びました。

町職員の給与等を公表します

問 総務課人事担当
☎ 093・434・1861

※詳細は町ホームページに掲載しています。トップページ→町政について→職員給与・定員管理→平成28年度給与等の公表

①歳出総額に占める人件費の割合（普通会計決算）

人口 (住民基本台帳) (平成28年1月1日)	歳出額 (A)	人件費 (B)	人件費率 (B/A)	前年の 人件費率
36,307人	132億 7,705万 5,000円	25億 549万 4,000円	18.9%	18.7%

②職員給与費の状況（平成27年度普通会計決算）

職員数 (A)	給与費				一人当たりの 給与額 (B/A)
	給料	職員 手当	期末勤 勉手当	合計 (B)	
268人 (28人)	10億 6,176万 7,000円	1億 9,379万 7,000円	4億 213万 7,000円	16億 5,769万 4,000円	618万 5,000円

※職員手当には、退職手当は含みません。
※職員数の()内は再任用短時間勤務職員の外書きです。

③職員の平均給料月額などの状況（平成28年4月1日現在）

区分	一般行政職			消防職		
	平均 年齢	平均給料 月額	平均給与 月額	平均 年齢	平均給料 月額	平均給与 月額
苅田町	40.8歳	317,060円	378,431円	39.8歳	318,714円	436,506円
類似団体	41.2歳	306,752円	361,690円	38.0歳	300,255円	383,364円

④一般行政職員の初任給の状況（平成28年4月1日現在）

区分	大学卒			高校卒		
	苅田町	消防職	国	苅田町	消防職	国
法定 初任給	183,300円	-	176,700円	149,000円	160,200円	144,600円
採用2 年経過 給料額	194,700円	-	188,600円	158,900円	174,000円	153,000円

⑤一般行政職員の級別職員数の状況（平成28年4月1日現在）

区分	標準的な職務の内容	職員数	構成率
1級	事補、技師補、主事、技師の職務	10人	5.2%
2級	高度の知識又は経験を必要とする主事、技師の職務	25人	12.9%
3級	主任主事、主任技師の職務	60人	31.1%
4級	主査、係長の職務	62人	32.1%
5級	次長、技術次長、所長、副課長、副参事の職務	15人	7.8%
6級	課長、主幹、参事の職務	20人	10.4%
7級	困難な業務を行う課長、主幹の職務	1人	0.5%
合計		193人	100.0%

⑥職員手当の状況

I. 期末・勤勉手当（※平成28年度の支給割合）

区分	苅田町	
	支給月	支給額
6月期	1.225月分	0.800月分
12月期	1.375月分	0.900月分
合計	2.60月分	1.70月分
加算措置	有り（役職加算5～15%）	

II. 退職手当（平成28年4月1日現在）

区分	勤続 20年	勤続 25年	勤続 35年	最高 限度額	その他の 加算措置	退職時 特別昇給
自己都合	20.445月	29.145月	41.325月	49,590円	なし	なし
勤奨・定年	25.55625月	34.58250月	49.590月	49,590円	特例措置 (2～20% 加算)	なし

III. その他の手当（平成28年4月1日現在）

扶養手当	配偶者	13,000円
	その他の扶養親族	6,500円
	配偶者のない者で扶養1人まで	11,000円
通勤手当	交通機関利用者 最高限度	100,000円
	2km以上 5km未満	2,000円
	5km以上 10km未満	4,200円
	10km以上	7,100円～31,600円
住居手当	持家で新築5年まで	2,500円
	借家	最高限度 27,000円

⑦特別職の報酬などの状況（平成28年4月1日現在）

区 分	給料・報酬月額	議 長	373,500(415,000)円
町 長	580,300(829,000)円	副議長	337,500(375,000)円
副町長	629,850(663,000)円	委員長	314,100(349,000)円
教育長	574,750(605,000)円	議 員	309,600(344,000)円

※括弧書きは、減額前の額

⑧定員の状況 部門別職員数の状況（平成28年4月1日現在）

部門	区分	職員数(人)		対前年 増減数
		平成27年	平成28年	
一般行政部門	議 会	4	4	0
	総 務	62	57	▲5
	税 務	18	19	1
	民 生	22	22	0
	衛 生	19	17	▲2
	農林水産	10	10	0
	商 工	5	5	0
	土 木	36	35	▲1
特別行政部門	小 計	176	169	▲7
	消 防	49	49	0
	教 育	43	31	▲12
普通会計計	小 計	92	80	▲12
	普通会計計	268	249	▲19
公営企業等 会計部門	水 道	9	9	0
	下 水 道	11	12	1
	そ の 他	12	12	0
	小 計	32	33	1
合計		300	282	▲18

KANDA × TOPICS

まちの話題

KANDA × TOPICS 本町区自主防災会 自主防災訓練を実施



本町区自主防災会（森田喜富会長）では、6月18日、本町公民館で自主防災訓練を実施しました。当日は約60名の参加者があり、公民館への避難訓練を行なった後、消防署員による心肺蘇生法やAEDの取扱い講習を行いました。参加者からは「公民館への避難は班ごとに整列してスムーズに実施できた。心肺蘇生の実演は思ったよりも体力が必要だった」などの感想がありました。

KANDA × TOPICS 苅田小学校6年生 見て叩いて苅田山笠を学ぶ



苅田山笠の将来の後継者を育てようと、苅田山笠実行委員会が苅田小学校を訪れ、同校の6年生たちに山笠の歴史や魅力を伝えました。児童たちは、DVDで山笠の基本を学習したあと、鉦や太鼓のたたき方を教わりました。想像以上に大きな鉦の音に児童たちは驚いていました。苅田山笠は9月17日の鉦鉦しに始まり、突き当ては10月1日に行なわれます。今年は名物の突き当てを高い所から安心して観覧できるよう棧敷席を設置します。チケット（前売券1,500円）は8月1日から苅田町観光協会販売されます。

天空のルビー「いくり」収穫会開催します！

地域おこし協力隊 ゆかりの等覚寺山伏修行記・その23

松会味噌、天空の棚田米と並ぶ等覚寺の名物果実「天空のルビー “いくり”」。等覚寺応援団のお父ちゃんが村が元気になるようにと願いを込めて棚田に植えた100本の樹。すももの原種に近い「いくり」は中まで真っ赤な小さい果実。その実はそのまま食べるとお世辞にも美味しいとは言えません。でもね、じっくり煮込むととっても美味しい「ジャム」になるんです。甘いだけではなく酸味と渋みがある味わい深い真っ赤ないくりジャム♪食べたくなってきたでしょ(*´ω`)スーパーでは売っていない貴重な「いくり」、どこで手に入るかって？そりゃ等覚寺の収穫会に来るしかないですヨ！

【「天空のルビー “いくり”」収穫会】

日 7月30日(日)～8月5日(土) 午前10時～午後3時 場 等覚寺特産グループすぐ近く

費 500円/1人(収穫果実のお持ち帰り・ジャムレシピ・保険加入有)

【お持ち帰りいただける量】1入場につき、指定のかごいっぱい(満杯で数キロ)

※期間内でも実がなくなり次第終了。より沢山の方に楽しんでいただくため、本年度より収穫かごの大きさを変更し、今までの半分程のお持ち帰り量となりますのでご注意ください。

問 苅田町地域おこし協力隊 藤田紫 ☎080・1223・4916

町からたった20分、実は結構近い「山の中」でお待ち致しております！

▷メール: tokakuji.kandamachi@gmail.com

▷フェイスブック「等覚寺便り」www.facebook.com/tokakuji-dayori



Facebook登録がなくてもウェブインターネットでご覧頂けます

日々出逢う景色・人・出来事を日々更新中！

KANDA FIRE STATION

台風に備えましょう

大雨や台風が近づいてきたら、
早めの安全対策をしましょう

【日頃からの備え】

- ・あらかじめ雨戸や窓ガラスの補強をする。
- ・ベランダや家の周り、物干し、犬小屋など、固定確認・収納をする。
- ・停電に備え、懐中電灯、ラジオを用意する。予備電池の用意もする。
- ・避難時に必要な非常持出品をすぐに持ち出せるように準備する。
- ・家の中で数日間過ごすことができるよう水や食料などの非常備蓄品を準備しておく。
- ・避難所の位置や避難所までの道筋を確認しておく。
- ・ハザードマップなどで、家の近くの危険箇所を確認しておく。
- ・危険な土地では、いつでも避難できる準備をする。
- ・外出先から早く帰宅し、家族全員と連絡を取り合う。
- ・ラジオ・テレビなどの気象情報をよく聞く。

【台風が近づく危険性が高まったら】

常に台風に関する情報や避難に関する情報に注意してください。災害発生の危険性が高まり、荏田町から避難勧告や避難指示などが出された場合には、危険な状態になる前に、すぐに安全な場所に避難しましょう。浸水や暴風雨により避難所までの歩行等が危険な状態になった場合には、生命を守る最低限の行動として、自宅や隣接する建物の上部階へ緊急的に避難する、崖から離れた側の部屋に移動するなど、臨機応変な対応をとる必要があります。



荏田町消防本部 TEL093・434・0119
FAX093・434・5236

第2回危険物取扱者試験

日 10月28日(土) 午前10時～(九州共立大学)
10月29日(日) 午前10時～(福岡県立大学)
費 甲種 5,000円、乙種 3,400円、丙種 2,700円
申▷持参・郵送: 8月28日(月)～9月11日(月)
消印有効《提出先》福岡市博多区下呉服町1番
15号ふくおか石油会館3階(一財)消防試験研究センター福岡県支部
※願書は8月10日頃より荏田町消防本部に準備
▷インターネット: 8月25日(金)～9月8日(金)
【申請先】消防試験研究センター ホームページ
(<http://www.shoubo-shiken.or.jp>)
◆試験に伴う試験準備講習会を実施します
日 9月25日(月) 講習: 午前9時～午後5時
場 中央公民館第5研修室
費 1,500円(防災協会会員) 2,000円(一般)
参考資料: 必携(法令編・実務編)各1,340円、
乙種第4類例題集 1,660円
申 講習会申込 9月15日(金)まで
問 荏田町消防本部予防課 ☎093・434・0299

全国版救急受診アプリ(愛称「Q助」)

救急受診アプリ!! 急な病気やけがをしたとき、該当する症状を画面上で選択していくと、緊急度に応じた必要な対応が、緊急性をイメージした色とともに表示される便利なアプリ登場! 詳しくはインターネットで「Q助」と検索、もしくは町ホームページへ!

安心安全 情報室

荏田町消費生活相談窓口
月・水・金曜日 午前9時～午後5時
☎093・434・3352
6月の相談29件

◎プリペイドカード番号等を他人に伝えて、トラブルとなった場合には、早急にプリペイドカード発行会社に連絡してください。

◎支払い手段として、プリペイドカードや電子ギフト券などの電子マネーを購入させるケースが増えています。
◎プリペイドカードや電子ギフト券の番号等を他人に教えることは、お金を相手に渡してしまうことと同じであり、取り戻しは非常に困難です。絶対に教えないようにしましょう。

【相談事例】「大手動画配信会社」を名乗る業者から「閲覧履歴あり。今日中に連絡がなければ身元調査の上、法的手続きをとる」とのメールが届いた。続いて業者へ電話すると「振込では間に合わないため、コンビニへ行くように」と指示された。コンビニへ出向き、プリペイド型ギフト券50万円分を6店舗で購入、ギフト券番号を業者に伝えた。落ち着いて考えると、身に覚えがないことに気づいた。お金は取り戻せるだろうか。(40代男性)

【心とアドバイス】◎覚えのない請求等に絶対に返信したり連絡したりしないようにしましょう。

公民館だより

公民館講座 受付日初日、午前8時45分までに来館。※先着順ではありません。定員を超えた場合は8時45分から抽選。定員未滿受付については随時受付。電話仮受付は9時から。※無料託児は申込み時に要予約。※費用はおつりのないようお願いします。

中央公民館

☎093・436・0061
FAX093・434・0456

▼夏休み子ども絵画教室
夏休みの思い出を絵にしてみませんか?絵が苦手でも大丈夫!先生と一緒に素敵な作品をつくりましょう!



日 8月17日(木)・18日(金)
午前10時～12時

対 小学1～6年生

定 12名

費 画用紙代100円(受付時前納)

持 絵の具セット・色鉛筆・クレヨンなどの画材、筆記用具、新聞紙、お手拭きタオル、雑巾、持ち帰り用の袋(四つ切画用紙サイズ)、飲料水 ※汚れてもいい服装でお越しください。
受 8月1日(火)

北公民館

☎093・434・9000
FAX093・434・6923

▼家庭ゴミ減量化作戦!!講座
ひと工夫と意識が大事!ゴミを減らす工夫、アイデアが満載の講座

▼夏休み子どもパン教室
今年も夏休みがやって来た!恒例のパン作り教室を開催します。パンとスイーツを作ります。夏休みの自由研究にもぴったりです。
日 8月25日(金)午前10時～午後1時
対 小学4・5・6年生
定 12名
費 500円(受付時前納)

持 エプロン、三角巾、筆記用具、水筒、持ち帰り用の袋、めん棒(持っている人)
受 8月8日(火)



▼小波瀬コミュニティセンター
日 9月6日(水)午前10時～12時
対 一般男女
定 10名
持 筆記用具・飲料水
受 8月7日(月)



です!生ゴミを資源(堆肥)化するための「ほかし」も作ります。
日 9月6日(水)午前10時～12時
対 一般男女
定 10名
持 筆記用具・飲料水
受 8月7日(月)

西部公民館

☎0930・238100
FAX0930・238200

▼夏休み子ども作文教室
伝えたいことを文章で書こう!思ったこと、感じたことを分かりやすく伝える。「コツ」を現役の新聞記者に教えてもらおう!

日 8月18日(金)①午前10時～10時45分(小学1～3年生)②午前11時～11時45分(小学4～6年生)

対 小学1～6年生 **定** 各10名

持 筆記用具、国語ノート(マス目入り)、飲料水、タオル
受 8月2日(水)

▼リトピュアリトミック・ハービー講座②
リトミック体操第2弾!目で見て、耳で感じ、体を楽しく動かして脳を刺激し活性化しよう。お子さんの音感や感性を養います。初めての習い事に最適です。
日 9月5日(火) 午前10時～11時
対 首がすわってから1歳3ヶ月までの乳児と保護者
定 10組
受 8月22日(火)

▼ママのための木工講座
【無料託児付き】
使い方色々!ランドセルラック・絵本棚・フリーラックとしてお好みに合わせ使用していただける便利な収納棚を作ります。(横43cm×縦90cm×奥行28cm)
日 9月6日(水) 午前10時～午後1時
定 8名
対 一般女性
費 3500円(受付時前納)
※+1000円で塗装もできます
持 汚れてもいい服装、エプロン
受 8月2日(水)
※公民館に見本があります。



ごみの分別・出し方一覧表の一部変更・追加のお知らせ

ごみ出しルールをまもって、**朝7時30分までにごみを出してください。ごみは決められた集積場へ！通勤途中などでほかの集積所に出さないでください。**※ 網掛は分別区分等の変更品目、その他は追加品目です。

品目	分別区分	注意事項	品目	分別区分	注意事項
アイロン	家電ごみ		ドレッサー(鏡台)	大型の燃やせるごみ	鏡部分だけの場合はその他の燃やせないごみ
網	大型の燃やせるごみ	50cm 四方に切る。漁網は収集しません。	はかり	その他の燃やせないごみ	
網(金属製)	大型の燃やせないごみ		ハサミ	その他の燃やせないごみ	紙に包んで明記して袋に入れる
液晶ディスプレイ	※リサイクル製品 メーカーに問い合わせリサイクル処理してください。		はし(箸)	燃やせるごみ	プラスチック製はその他の燃やせないごみ、金属製は大型の燃やせないごみ
温度計	その他の燃やせないごみ	水銀式は紙に包んで明記して袋に入れる	ひな人形	その他の燃やせないごみ	
キーボード	家電ごみ		仏壇	自己処理(専門業者へ)	
蛍光管・LED	その他の燃やせないごみ	割らずに紙に包んで明記して袋に入れる	ブルーレイレコーダー	家電ごみ	
葉のチューブ(金属製)	その他の燃やせないごみ	プラスチック製は燃やせるごみ	ヘッドホン	家電ごみ	
葉の容器	その他の燃やせないごみ		便器	自己処理(専門業者へ)	
ケーブル(電気用)	家電ごみ		便座	その他の燃やせないごみ	きれいにし、電気式は家電ごみ
コード(電気用)	家電ごみ	ドラム式コードもよい	本	燃やせるごみ	できるだけ資源回収へ
米びつ	大型の燃やせないごみ	プラスチック製はその他の燃やせないごみ	ボタン(木製)	燃やせるごみ	プラスチック製・金属製はその他の燃やせないごみ
充電器(AC)	家電ごみ	電池式はその他の燃やせないごみ	マウス(パソコン用)	家電ごみ	
数珠	その他の燃やせないごみ		マッチ(使用済み)	燃やせるごみ	未使用のものは自己処理(専門業者へ)
食器乾燥機・食器洗乾燥機	家電ごみ		マット	大型の燃やせるごみ	外用の金属製のものは大型の燃やせないごみ
スケール	その他の燃やせないごみ	金属製は大型の燃やせないごみ、木製は大型の燃やせるごみ	木材	大型の燃やせるごみ	直径10cm以内、長さ1.5m以内にして
チェーン(プラスチック製)	その他の燃やせないごみ	金属製は大型の燃やせないごみ	モニター	※リサイクル製品 メーカーに問い合わせリサイクル処理してください。	
DVDレコーダー	家電ごみ		物干し竿(金属製)	大型の燃やせないごみ	1.5m以内にして、木製は大型の燃やせるごみ
デッキブラシ(木製)	大型の燃やせるごみ	プラスチック製はその他の燃やせないごみ	ルーペ	その他の燃やせないごみ	
電動自転車	大型の燃やせないごみ	バッテリーも含む	レンガ	自己処理(専門業者へ)	
電話機	家電ごみ	電気式でないもの(黒電話)はその他の燃やせないごみ	ロープ(ビニール)	大型の燃やせるごみ	50cm以内に切って
桶(とい)	その他の燃やせないごみ	1.5m以内にして、多量の場合は自己搬入	わた	燃やせるごみ	多量の場合は大型の燃やせるごみ

殿川の清掃活動に参加しませんか

8月7日(月) 午前8時～(1時間程度)

- ▶▶ ゴミ袋、トンブはこちらで用意いたします。
- ▶▶ 雨天の場合は中止です。
- ▶▶ 長靴、軍手をご用意のうえ、役場横の殿川のあずまや付近にお集まりください。

問 殿川とホテルを守る会 ☎ 093・434・3243

エコキャップ回収実績の報告とお礼

ご提供いただいたエコキャップは、再生プラスチック原料として換金し、医療支援や障がい者支援、子どもたちへの環境教育等、様々な社会貢献活動にあてられています。

	引渡日	数量	個数(個)	CO ₂ 発生抑制量
今回	平成28年11月29日	676kg	290,680	2,129kg
	平成29年6月5日	556kg	239,080	1,751kg
累計	回数	数量	個数(個)	CO ₂ 発生抑制量
	30回	14,034kg	5,963,880	44,207 kg

まちをキレイに！清掃活動をしました



6月28日、苅田町環境対策連絡協議会(田吹憲司会長)が道路の清掃活動を行いました。約40名で国道10号線の沿道約6キロ、県道25号線の沿道約6キロを1時間ほどかけて清掃しました。タバコの吸殻や空き缶、空きびん、車からポイ捨てされたと思われるようなゴミがたくさん落ちていました。集めたごみは、軽トラック1台分くらいありました。苅田町がキレイな町になるように今後も協力し合って活動をしていきます。

※苅田町環境対策連絡協議会は、企業と町が相互に協力して、環境保全対策を積極的に進め、住民福祉を向上することを目的として昭和58年に設立されました。
【加盟企業】三菱マテリアル(株)、九州電力(株)、麻生セメント(株)、宇部興産(株)、日立金属(株)、日産自動車九州(株)、日本磁力選鉱(株)、トヨタ自動車九州(株)、TOTOプラテクノ(株)、豊鋼材工業(株)、(株)瓢屋、(株)前川電気鋳鋼所、九州ホイール工業(株)、進菱三谷セキサン(株)、(株)九州鉄鋼センター、(株)ファルテック、平和自動車工業(株)、苅田町(順不同、平成29年6月末現在)

災害廃棄物の処理等に関する協定書を締結しました

6月28日、町は福岡県産業廃棄物協会と「災害廃棄物の処理等に関する協定」を締結しました。地震や風水害等の災害時に町からの要請に応じて、県産業廃棄物協会が災害廃棄物の撤去や収集・運搬、処理を行う内容になっています。災害が発生した場合には、同協会と連携しながら迅速に災害廃棄物の処理を行っていきます。



廃棄物の処分に違法な不用品回収業者を利用しないでください。

ご家庭のごみを町の委託や許可を受けずに回収することは認められていません。無許可の回収業者を利用することは、不法投棄や不適正処理、不適正管理による環境汚染や火災事故等につながります。また、無許可の回収業者から高額な処理料金を請求された事例なども発生しています。廃家電や粗大ごみなど、ご家庭のごみの処分については、『苅田町家庭ごみの分け方・出し方』で決められたルールに従って、収集日に出すか、町の許可を受けた業者に引き取りを依頼してください。

特定外来生物について

①セアカゴケグモ
特定外来生物に指定されている毒グモ「セアカゴケグモ」は町内でも発見されており、夏から秋にかけて活動が活発になります。セアカゴケグモに咬まれないために、次のことに注意してください。
(1)絶対に素手で触らないでください。
(2)衣服の上から咬まれる可能性は低いので、野外で作業をする場合は、長袖、長ズボン、手袋等を着用してください。
(3)咬まれた時は、温水や石けんで傷口を洗い、病院で治療を受けてください。
(4)市販の家庭用殺虫剤や、熱湯をかける、靴で踏みつぶすなどして駆除してください。

②ツマアカスズメバチ
特定外来生物に指定されている「ツマアカスズメバチ」は、国内の生態系に影響を及ぼすおそれがあり警戒が必要です。

③ヒアリ・アカカミアリ
特定外来生物に指定されている「ヒアリ」は、強い毒を持っており刺されるとアレルギー反応を起こし、ひどい場合死に至ることもあります。同じく「アカカミアリ」は、ヒアリに比べると毒は弱いですが、刺されると非常に激しい痛みを覚え水泡状に腫れます。

万が一、ヒアリやアカカミアリに似たアリがいた場合は、絶対に素手で触らないようにしてください。これらの特定外来生物と疑われる昆虫を発見した場合は、環境保全課もしくは京築保健福祉環境事務所にご連絡ください。(②、③は町内では発見されていません)

問 環境保全課 ☎ 093・434・1834 福岡県京築保健福祉環境事務所環境課 ☎ 0930・23・2380

ち」は、国内の生態系に影響を及ぼすおそれがあり警戒が必要です。

③ヒアリ・アカカミアリ
特定外来生物に指定されている「ヒアリ」は、強い毒を持っており刺されるとアレルギー反応を起こし、ひどい場合死に至ることもあります。同じく「アカカミアリ」は、ヒアリに比べると毒は弱いですが、刺されると非常に激しい痛みを覚え水泡状に腫れます。

万が一、ヒアリやアカカミアリに似たアリがいた場合は、絶対に素手で触らないようにしてください。これらの特定外来生物と疑われる昆虫を発見した場合は、環境保全課もしくは京築保健福祉環境事務所にご連絡ください。(②、③は町内では発見されていません)

問 環境保全課 ☎ 093・434・1834 福岡県京築保健福祉環境事務所環境課 ☎ 0930・23・2380

別冊版!

健診・検診 受診マニュアル

特定健診

この封筒が届いたら→→→マニュアルⅣページへ!



- 対象は苅田町国民健康保険加入者（40～74歳の方）です
- これらの書類が同封されています

- ①特定健診受診券
 - ②特定健診受診票
 - ③お知らせ
- ※がん検診・結核検診等の
申込用紙も同封されています。

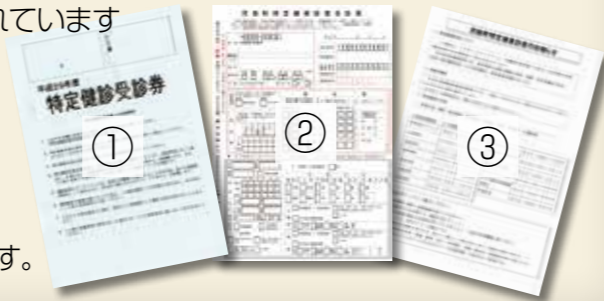

成人歯科健診・肝炎ウイルス検診

このハガキが届いたら→マニュアルⅣページへ!

- 成人歯科健診
今年度40歳、45歳、55歳、60歳以上の方に送付しています。
- 肝炎ウイルス検診
40歳以上の方で、過去に肝炎検査を受けたことがない方が対象となります。今年度40歳の方に送付しています。



がん検診・ABC検査・結核検診・骨密度検査

申込書は今回の広報紙に折り込まれています

検診受診希望の方は

→マニュアルⅡページへ!

※特定健診対象者には
郵送されます。



健診・検診期間が終了するまで捨てずにお手元に保管してください。

くらしの情報

K a n d a
インフォメーション

苅田町役場 電 093・434・1111
F 093・436・3014
http://www.town.kanda.lg.jp

■平成29年6月のごみの量(単位:トン)

燃やせるごみ	資源ごみ	燃やせないごみ	その他ごみ	合計
958	43	17	47	1,065

6月の1日1人当たりの排出量=958g

■平成29年6月の出勤状況

火災	救急	救助	風水害	その他
1	139	1	0	12

■平成29年6月の人の動き

出生	死亡	転入	転出
32	18	166	155

人口	男	女	世帯数
37,044 (前月比+25)	18,905 (前月比+14)	18,139 (前月比+11)	17,187 (前月比+34)

※出生・死亡・転入・転出については住民基本台帳による

お知らせ

マイナンバーカードの申請が
住民課でできるようになります

住民課

苅田町で7月1日からスタートしたコンビニ交付サービスを利用する際は、マイナンバーカードが必要です。今まで本人の直接申請でしたが、この度、住民課からマイナンバーカードの申請ができるようになります。住民課から申請することで、証明写真を撮る・申請書を郵送する必要

がなくなり、まだ申請されていない方は住民課まで本人がお越しください。申請は当分の間は無料です。

【持】①住民基本台帳カード(お持ちの方のみ) ②マイナンバーの通知カード ③本人確認書類(A1点もしくはB2点) A:運転免許証等の官公庁発行の顔写真付身分証明書 B:健康保険証、医療受給者証、年金手帳等の氏名・住所もしくは氏名・生年月日が記載された当町が適当と認める書類
※15歳未満の方が申請する場合は、法定代理人(親権者)が同行し、本人と法定代理

人(親権者)の本人確認書類が必要です。

【申請受付開始】8月7日(月) (窓口)開庁日午前9時～午後4時 ※8月6日(日) 午前9時～11時、マイナンバーカード受取のため窓口を閉庁します。その時にも申請を受け付けます。

問 住民課
☎093・434・1833

第10回特別弔慰金の請求期限が近づいています

地域福祉課

平成30年4月2日までに、ご請求ください。

前立腺がん検診 無料 受診券の申請

平成29年度からすべてのがん検診において70歳以上の方も有料となります。(生活保護法による被保護世帯に属する人を除く)

ただし、町民税非課税世帯に属する人で、前立腺がん検診(対象年齢50歳以上)を個別医療機関で受ける方は、受診前に、自己負担額(500円)が免除される『前立腺がん検診無料受診券』を申請し、病院へ受診券を持参してください。

【検診期間】8月1日(火)～10月31日(火)

平成29年1月1日時点で町外に住んでいた人は、世帯の課税状況が確認できない場合があります。一度パンジープラザにお問合せください。

【申請方法】パンジープラザ内子育て・健康課に下記の必要書類を持参してください。

【申請期間】10月24日(火)まで(土日祝日除く月～金曜日 午前8時30分～午後5時15分)

【持】①本人又は同一世帯の人が申請に来る場合:本人又は同一世帯の人の本人確認ができる書類と印鑑

②代理の人が申請に来る場合:代理人の本人確認書類と委任状(本人と世帯員の住所、氏名、生年月日、本人の捺印、代理人の住所、氏名、生年月日の記載のあるもの)

【郵送の場合】前立腺がん検診無料受診券交付申請書(パンジープラザ配布または町ホームページからダウンロード)・本人確認ができる書類の写し・返信用封筒(切手貼付)

問 パンジープラザ ☎093・436・5115 (苅田町幸町6-91)

請求期限を過ぎると、第10回特別弔慰金を受ける権利がなくなります。
【対】平成27年4月1日(基準日)において、「恩給法による公務扶助料」や「戦傷病者戦没者遺族等援護法による遺族年金」などを受ける方(戦没者の妻や父母等)がない場合に、次の順番

受けようけんしん！ ～集団検診（検診車）編～

健診の種類	自己負担額	対象年齢	検査内容	申込み方法
胃がん検診	1,000円	今年度40歳以上	胃透視	がん検診・結核検診等申し込み用紙で申し込み。 (※締切厳守・検診当日の受付は不可) 集団検診の申込締切 8月25日 ※8月25日を過ぎた場合の受付は一切行いませんのでご注意ください。 ※無料クーポン券も利用できます(対象者の方へは7月末郵送予定)。 ※前立腺がん検診のみ個別検診もできます。
胃のリスクABC検査	3,000円	今年度40歳以上	ヘリコバクターピロリ抗体検査・ペプシノゲン検査(血液検査)	
肺がん検診	200円	今年度40歳以上	胸部X線	
	500円	肺がん検診の受診者で問診において喀たん検査が必要と判断された方	喀たん検査	
大腸がん検診	400円	今年度40歳以上の方	便潜血検査	
乳がん検診	1,300円	今年度40歳～49歳の女性	マンモグラフィ(2方向)	
	1,000円	今年度50歳以上の女性	マンモグラフィ(1方向)	
子宮がん検診	700円	今年度20歳以上の女性	頸部細胞診	
結核検診	100円	今年度16、19～39歳の方	胸部X線	
骨密度測定	600円	今年度40歳、45歳、50歳、55歳、60歳、65歳、70歳の女性	デキサ法(橈骨部X線)	
前立腺がん検診	500円	今年度50歳以上の男性	PSA検査(血液検査)	

※胃のリスク検査は、町民税非課税世帯及び生活保護世帯の人でも有料になります。



※今年度から70歳以上の方でも世帯全員が町民税非課税でない場合は検診料金が有料になります。

前立腺がん検診無料受診券の申請

町民税非課税世帯に属する人で、前立腺がん検診(対象年齢50歳以上)を個別医療機関で受ける方は、受診前に、自己負担額(500円)が免除される『前立腺がん検診無料受診券』を申請し、病院へ受診券を持参してください。
※詳しくは12ページをご覧ください

レディースデー

11月4日(土)は、女性限定の検診日(レディースデー)を実施します。

下記対象者に無料クーポン券を送付します。(7月下旬発送予定)ぜひご利用ください!

『子宮頸がん』検診対象者：平成8年4月2日から平成9年4月1日生まれの女性

『乳がん』検診対象者：昭和51年4月2日から昭和52年4月1日生まれの女性

女性のみ

平成29年度 集団検診 日程表

検診日程	検診会場	受付開始時間	検診内容
10月11日(水)	パンジープラザ	午前8時30分～11時30分	すべての検診
		午後1時～3時	乳がん・子宮がん・大腸がんのみ
10月17日(火)	北公民館	午前8時30分～11時30分	すべての検診(骨密度検査を除く)
10月20日(金)	三原文化会館	午前8時30分～11時30分	すべての検診
		午後1時～3時	乳がん・子宮がん・大腸がんのみ
10月23日(月)	西部公民館	午前8時30分～11時30分	すべての検診(骨密度検査を除く)
10月25日(水)	総合福祉会館(尾倉)	午前8時30分～11時30分	すべての検診(骨密度検査を除く)
10月27日(金)	小波瀬コミュニティセンター	午前8時30分～11時30分	すべての検診(骨密度検査を除く)
11月4日(土)	パンジープラザ	午前8時30分～11時30分	すべての検診
11月6日(月)	小波瀬コミュニティセンター	午前8時30分～11時30分	すべての検診(骨密度検査を除く)
11月9日(木)	総合福祉会館(尾倉)	午前8時30分～11時30分	すべての検診(骨密度検査を除く)
11月19日(日)	小波瀬コミュニティセンター	午前8時30分～11時30分	すべての検診(骨密度検査を除く)
11月21日(火)	三原文化会館	午前8時30分～11時30分	すべての検診(骨密度検査を除く)
11月26日(日)	パンジープラザ	午前8時30分～11時30分	すべての検診
		午後1時～3時	乳がん・子宮がん・大腸がんのみ

☆各会場とも検診バスの駐車場の関係で、駐車場に車を停めることができません。車でのご来場は、ご遠慮願います。
※天災等(不慮の事故を含む)によりやむなく延期させていただく場合がありますのでご了承ください。

問合せ・子育て・健康課 健康づくり担当(パンジープラザ内) ☎093・436・5115 FAX093・436・5110
申込は… ☎800-0314 苅田町幸町6-91

申し込みの流れ

日時と希望する検診を選んで今回の広報に折り込まれている用紙に記入



希望日は必ず2日分記入してください!

次のいずれかの方法で申し込む

- ・専用ポストに投函
- ・82円切手を貼って郵便ポストに投函

専用ポスト

※バンジープラザ、子育て・健康課(役場)、中央・北・西部公民館、小波瀬コミュニティセンター、福祉会館に設置しています。

郵便ポスト



受診票が送られてきます(10月上旬予定)

決められた日時に検診会場へ
※原則日時の変更はできません

締切は8月25日ですよー!
締切厳守をお願いします!!



平成29年7月5日からの 大雨災害義援金箱を設置しています

場 役場本庁舎・西部公民館
集まった義援金は、日本赤十字社の「平成29年7月5日からの大雨災害義援金口座」に拠出いたします。
※義援金の控除：2,000円以上の義援金（寄附金）は、所得税の寄附金控除（所得控除）及び個人住民税の寄附金税額控除の対象となります。控除の証明書が必要な方は、募金を行う前に、総務課庶務法制担当までご連絡ください。

問 総務課 ☎ 093・434・1112

で順位が先になるご遺族お一人に支給されます。
※支給対象者は、戦没者等の死亡当時のご遺族で
1. 平成27年4月1日までに戦傷病者戦没者遺族等援護法による弔慰金の受給権を取得した方
2. 戦没者等の子
3. 戦没者等の①父母 ②孫 ③祖父母 ④兄弟姉妹 ※戦没者等の死亡当時、要件を満たしているかどうかにより、順番が入れ替わる。
4. 右記①から③以外の戦没者等の三親等内の親族（甥、姪など） ※戦没者等の死亡時まで引き続き1年以上の生計関係があった方に限る。

【支給内容】 国債名称：第十回特別弔慰金国庫債券イ号 額面：25万円（5年償還）
【請求窓口】 地域福祉課地域福祉担当 ☎ 093・434・1039
【日時】 8月28日（月）午前10時開式（午前9時30分受付）
【場所】 三原文化会館1階大ホール
【対象】 戦争が原因でお亡くなりになった方のご遺族・ご家族 ※ご遺族へご家族宛の郵送案内はしません。無宗教献花方式。平服でお越しください。
【問い合わせ】 地域福祉課 ☎ 093・434・1039

戦没者追悼式送迎バス運行表

①コース（定員8名） 北公民館（9:25）→ 苅田小学校正門前（9:30）→ 中村歯科前（9:35）→ 三原文化会館（9:40） 帰り 11:15 頃出発予定	③コース（定員28名） 鋤崎バス停（8:40）→ 谷バス停（8:50）→ 山口バス停（8:55）→ 稲光公民館（9:00）→ 西部公民館（9:05）→ 片島菅原神社前バス停（9:10）→ 浄土院入口（9:15）→ 木ノ元公民館前（9:20）→ 猪熊公民館前（9:25）→ 新津路切県道山側（9:30）→ 三原文化会館（9:40） 帰り 11:15 頃出発予定
②コース（定員10名） 村田自動車前（9:00）→ 二崎公民館前（9:05）→ 丸勝自動車前（9:10）→ 総合福祉会館（9:25）→ 三原文化会館（9:40） 帰り 11:15 頃出発予定	

【問い合わせ】 地域福祉課 ☎ 093・434・1039

ごみ・し尿収集の盆休み **問** 環境保全課 ☎ 093・434・1834 清掃事務所 ☎ 093・434・2567

ごみ収集の休み	8月14日（月）・15日（火） 苅田エコプラントへのごみの直接持ち込みもお休みです。休みの間はごみを集積所に出さないようお願いいたします 8月14日（月）が収集地区→燃やせるごみは8月17日（木）、カン・ビン・ペットボトルは8月21日（月） 8月15日（火）が収集地区→燃やせるごみは8月18日（金）、カン・ビン・ペットボトルは8月22日（火）	
	8月14日（月）・15日（火）・16日（水） 休みに該当する区域は下記表のとおりに変更致します。希望する期日は早めに業者へ直接申込みください。	
し尿収集の休み	苅田環境整備センター ☎ 0930・25・9583	富久町1丁目～2丁目、殿川町 8月14日（月）→8月10・11日（木・金）に変更 尾倉1丁目～4丁目、小波瀬、近衛ヶ丘、集（県道と日豊線との間） 8月15日（火）→8月10・11日（木・金）に変更 山口、法正寺、谷、稲光 8月16日（水）→8月17日（木）に変更 尾倉（日豊線より山側）、南原（産開道路より南側で県道と日豊線との間）、桜ヶ丘 8月17日（木）→8月18日（金）に変更 鋤崎、黒添、葛川 8月18日（金）→8月21日（月）に変更
	苅田衛生社 ☎ 093・434・4531	若久町2丁目 8月14日（月）→8月17日（木）に変更
		若久町3丁目、松原、松山 8月15日（火）→8月17日（木）に変更
		城南団地、南原（産開道路より北側と産開道路より南側で県道より山側） 8月16日（水）→8月9日（水）に変更

～個別健診（医療機関）編～

健（検）診期間は
8月1日～10月31日
※10月は混み合いますので
早目に受診を！

加入している保険の種類と年齢をチェック！

健診の種類	自己負担	対象年齢	検査内容	申込み方法
① 特定健診	無料	苅田町国民健康保険加入者 満40～75歳の方 ※本年度75歳到達者は誕生日前日（74歳）まで	身体計測・検尿・ 血圧測定・血液検査（肝機能・血糖・ 腎機能等）・心電図	実施医療機関へ事前予約。 対象者に受診券を郵送（7月末）
② 健康診査	無料	社会保険未加入の生活保護受給者 今年度40歳以上の方		実施医療機関へ事前予約 ※対象者へ受診券は郵送しません。 「診療依頼書」を持参ください。
③ 成人歯科健診	無料	今年度40、45、50歳、60歳以上の方	歯科（歯や歯肉の状況）健診 ブラッシング指導	実施医療機関に事前予約 対象者に受診券を郵送（7月末）
④ 肝炎ウイルス検診	無料	40歳以上の方で過去に肝炎検査を受けたことがない方。 ※ただし、現在C型肝炎で治療中の方は対象外	B型・C型肝炎ウイルス検査（血液検査）	実施医療機関に事前予約 ※今年度40歳の方には受診券を郵送（7月末）

※前立腺がん検診のみ、個別に医療機関で受診できます。詳しくはⅡ～Ⅲページをご覧ください。

問合せ ①は苅田町役場住民課 保険・年金担当 ☎ 093・434・1848
②～④は子育て・健康課 健康づくり担当（パンジープラザ内） ☎ 093・436・5115

個別予約制!
ご自分の都合の良い日を
事前に医療機関に電話予約して、受診してください

町内で個別健診を受けられる医療機関

特定健診・健康診査・肝炎ウイルス検診 ・前立腺がん検診（個別）		成人歯科健診	
青木内科クリニック	☎ 093・435・0707	あま歯科医院	☎ 093・435・0550
いけだクリニック	☎ 093・436・1385	石辺歯科医院	☎ 093・434・5566
上田医院	☎ 0930・22・3965	岩永歯科医院	☎ 093・436・0476
苅田内科・整形外科クリニック	☎ 0930・23・3611	おかだ歯科医院	☎ 093・435・0950
桑原医院	☎ 093・436・0403	かわまえ歯科医院	☎ 0930・24・0439
健和会京町病院	☎ 093・436・2111	さかい歯科医院	☎ 093・436・6633
御所病院	☎ 0930・26・4311	塩次歯科医院	☎ 093・434・2827
佐々木クリニック	☎ 0930・23・5529	白石歯科医院	☎ 093・434・3380
重見医院	☎ 093・436・1038	シン歯科医院	☎ 093・434・1200
たじり整形外科胃腸科医院	☎ 093・436・0138	中川歯科医院	☎ 093・434・6648
田添医院	☎ 093・434・1215	橋本歯科医院	☎ 093・434・0108
村尾医院	☎ 093・434・0118	秦歯科医院	☎ 093・434・5611
安井医院	☎ 093・434・3635	ますだ歯科医院	☎ 0930・22・8272
		松延歯科医院	☎ 0930・22・1387
		本廣歯科医院	☎ 093・436・0345
		門司歯科医院	☎ 0930・22・7974

【実施期間】 8月1日（火）～10月31日（火）
の午前中 ※日曜、祝日を除く

平成29年度 苅田町職員採用試験

求む！あなたの実行力！

第1次試験

日 9月17日(日) 場 西日本工業大学

試験区分・採用予定人員など

試験区分	採用予定人員	受験資格
上級事務	3名程度	昭和62年4月2日～平成8年4月1日の間に生まれた者
社会人経験者を対象とする一般事務	2名程度	昭和61年4月2日～平成5年4月1日の間に生まれた者 ※民間企業等(会社員、公務員、団体職員等が該当)における職務経験が平成29年6月30日現在で3年以上ある者(週30時間以上の勤務を、3年以上同一事業所に継続して就業した期間が該当)
保健師	1名程度	昭和62年4月2日以降に生まれた者で、保健師の免許を有する者又は平成29年度実施の国家試験で取得見込の者

書類配布・受験申込受付期間

7月10日(月)～8月10日(木)

午前8時30分～午後5時15分(土日祝は受け付けません)

受験手続

- 試験実施要綱・申込書の請求
 - ①窓口での請求 総務課人事担当(役場3階)
 - ②郵便での請求 封筒の表に「**採用試験請求**」と朱書きし、140円切手を貼り、返信先を明記した**返信用封筒**(A4サイズの入る大きさ)を同封のうえ、**総務課人事担当**に請求
 - ③苅田町ホームページからのダウンロード (<http://www.town.kanda.lg.jp/>) **申込書**はA4版白色用紙に、**受験票**は郵便はがきにそれぞれ黒色で印刷
- 申込受付 総務課人事担当(役場3階)
※郵送の場合は8月10日までの消印があり、書類が完備しているものに限り、受け付けます。

受験申込・問合せ先

苅田町総務課人事担当

☎093・434・1861

〒800-0392 苅田町富久町1丁目19-1 (役場3階)

先輩職員からのメッセージ



生涯学習課
鐘ヶ江真由子

役場の仕事は多岐にわたり大変な面もありますが、どの仕事もきっと誰かの役に立っているはず!と思うので、やりがいを持って働くことができます。みなさんと一緒に働けるのを楽しみにしています。

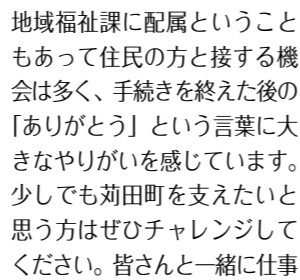

地域福祉課
池町和真

地域福祉課に配属ということもあって住民の方と接する機会は多く、手続きを終えた後の「ありがとう」という言葉に大きなやりがいを感じています。少しでも苅田町を支えたいと思う方はぜひチャレンジしてください。皆さんと一緒に仕事ができるのを楽しみに待っています。

募集

苅田まちづくりカレッジ
第9期生募集

生涯学習課

約2年間に渡ってまちづくりに関する基礎知識や先進地への実践学などを総合的に学びます。

【日程】9月～平成31年3月
※講座開催は分野ごとに集中開催 原則水曜日の午後7時～9時

※館外研修(土曜日)なども準備

場

中央公民館
対 18歳以上の在住・在勤・在学・勤務されている方で、まちづくりに興味があり、まちづくりに積極的に関わりたい方

定

30名(応募先着順)
申 各公民館に申込書を置いてあります。必要事項をご記入の上お申込みください。

問 苅田まちづくりカレッジ事務局(中央公民館内)
☎093・436・0061

ITサポート(パソコンボランティア)募集

福岡県身体障害者福祉協会

移動の困難な在宅等の障がい者の方々にパソコン等情報機器の利用を支援します。

【日程】9月2日(土)、5日(火)、14日(木)、28日(木)、10月3日(火) 午前10時30分～午後3時30分

場 福岡県総合福祉センター
クローバープラザ内学習室
(JR鹿児島本線春日駅から徒歩1分)

対 障がい者支援に意欲があり、障がい者ITサポートとして活動可能な方(初心者可)

費

無料
問 公益財団法人福岡県身体障害者福祉協会

☎092・5584・6067

NITものづくり塾 生徒募集

西日本工業大学

水中グライダーを作ったり、水中ロボットの仕組みを知ろう!

日 8月29日(火) 午前9時

30分～11時30分
場 おおせキャンパスA
101講義室

対 小学校1～6年生40名

申 7月26日(水) ①氏名②学年③住所④電話番号⑤保護者同伴有無⑥緊急連絡先を記入しメール(proj@nitech.ac.jp)でお申し込みください。

問 西日本工業大学企画広報課 大学COC事業担当
☎0930・23・8107

イベント

夏休みカブトムシ・クワガタ展 in 北九州空港

北九州エアターミナル(株)

日 8月7日(月)～13日(日) 午前10時～午後5時(最終日は午後4時まで)

場 北九州空港旅客ターミナルビル2階団体待合室

問 北九州エアターミナル株式会社
☎093・475・4195

第39回 苅田町民文化祭出品・出演者募集

11月4日(土)～11月5日(日) 中央公民館・三原文化会館

苅田町民文化祭は、苅田町内に在住、在職、在学、在園する方ならどなたでも参加できますので、積極的なご参加をお願いします!

展示部門 出品募集

絵画・イラスト・彫刻・書道・篆刻・写真・華道・山野草・俳句・俳画・陶芸
※規格等詳細は、申込時に配布する要項をご覧ください。

ステージ部門 出演募集

カラオケ、コーラス、ハーモニカ、大正琴、吟詠、民謡・三味線、謡曲、日舞、洋舞等、フォークダンス・レクダンスなど

【出品・出演申込方法】三原文化会館、中央、小波瀬、北、西部公民館に配布している申込書に、または町ホームページより申込書をダウンロードして必要事項をご記入の上、生涯学習課まで提出してください。

申 8月25日(金) 午後5時まで ※締切以後の受付はできません。

問 第39回苅田町民文化祭事務局(生涯学習課生涯学習・文化振興担当) ☎093・434・2044

試験

就学義務猶予免除者等の
中学卒業程度試験

福岡県教育庁

病気などやむを得ない事由により、保護者が義務教育諸学校に就学させる義務を猶予又は免除された者等に中学校卒業程度の学力があるかどうかを認定するために国が行う試験であり、合格した者には高等学校入学資格が与えられます。

日 10月26日(木)

場 福岡県立国体総合庁舎

【出願書類の配布】福岡県教育庁教育振興部義務教育課

試験の受験資格や出願方法については、県ホームページ(<http://www.pref.fukuoka.jp/>)か、お問い合わせください。

問 福岡県教育庁教育振興部義務教育課
☎092・643・3009

子育て・健康課

**第3子以降の児童にかか
る保育料補助制度**

町では、「子どもを産み育てやすい」町づくりを実現するために、中学生以下の児童を3人以上扶養している保護者に対して、第3子以降の児童にかかる保育料について補助金を交付する制度を取り入れています。

例1	第1子：中学生①	
	第2子：小学生②	
	第3子：園児③	該当
	第4子：園児④	該当
例2	第1子：高校生	義務教育外
	第2子：中学生①	
	第3子：小学生②	
	第4子：園児③	該当

対 次の全てに該当する世帯
 ①町内在住 ②中学生以下の児童を3人以上扶養しており、そのうち第3子以降の児童が認可保育所、幼稚園または届出保育施設に通園している。 ③保育料及び町

ひとり親家庭等医療証の更新について

子育て・健康課
 現在お持ちのひとり親家庭等医療証は、9月30日(土)で期間満了となります。新しい医療証の更新手続きは、次のとおり行ないます。
【受付期間】 8月1日(火)～18日(金)午前9時～12時、午後1時～5時(土日、祝日を除く)
申 問 子育て・健康課
 ☎093・588・1036

発達に関する相談会

苅田町教育委員会
 お子様の就学について、自身の発達に関する相談会を実施します。

日 8月6日(日) ※相談時刻は、保護者宛に直接連絡。
場 役場4階401会議室
対 平成30年4月に小学校へ入学するお子様の保護者
申 問 直接ご連絡ください。
苅田町教育委員会
 ☎093・434・1098

税について滞納がない世帯
申 問 申請書は、認可保育所・届出保育施設を通じて配布します。幼稚園は12月上旬に各園へ配布予定
申 問 子育て・健康課
 ☎093・588・1036

平成30年度保育園入園申込について

子育て・健康課
保育園の新規入園申込手続きについて、平成30年4月入園の申込から役場で受付を行うこととなります。 受付期間が決まりましたら、広報かんだ及び町ホームページに掲載いたします。申込をするときに、入園希

入園希望月	受付期間	受付場所
平成30年3月まで	入園前月の20日まで	保育園に連絡後、役場子育て・健康課
平成30年4月	平成29年10月後半～11月頃	継続の方は保育園 新規申込の方は役場 子育て・健康課
平成30年5月以降	入園前月の15日まで	役場子育て・健康課

行橋京都休日・急患センター 診療日・診療時間

	内科	小児科	歯科
8/13(日)	午前9時～午後5時45分		午前9時～午後5時
8/14(月)	午後7時15分～翌午前9時		
8/15(火)	午前9時～午後5時45分・午後7時15分～翌午前5時45分	午前9時～午後5時45分・午後7時15分～10時45分	

※午後6時～7時15分は休診とし、館内には入れません。
申 問 行橋京都休日・夜間急患センター ☎0930・26・1399

総合福祉会館 閉館時刻の変更
 ★期間 8月13日(日)～15日(火)
 ★閉館時刻 午後6時
申 問 総合福祉会館 ☎093・434・2350
 ▷託児施設「あい*あい」は13日(日)～15日(火)の営業はお休みします。
申 問 苅田町シルバー人材センター ☎093・435・3221

お盆の休館 営業時間の変更

望保育園を第1希望から第3希望まで記入できます。事前に見学等をしたときは、直接保育園にお問い合わせください。

育児休業延長手続きを行う方へ

お子さんが1歳になる時点で預け先が見つからずに育児休業を延長する場合、役場が発行する「保育所入所保留通知書」が必要となります。必ずお子さんの誕生月の前月までに子育て・健康課窓口で手続きをしてください。保育園発行の証明書では延長手続きができませんので、ご注意ください。
申 問 子育て・健康課
 ☎093・588・1036

児童扶養手当現況届の提出について

子育て・健康課
7月末発送予定の「お知らせ」を必ずお持ちください。 児童扶養手当対象者(ひとり親家庭等)の方は現況届が必要です。期限内に現況届を行ってください。

夏休み青龍窟洞窟探検 (第12回まちの歴史講座)

洞窟探検を体験し青龍窟の自然と歴史を学ぼう

日 8月27日(日) 午前9時(役場前集合) 12時30分(役場前解散)
対 町内在住または在職の方で、小学校3年生以上～大人(小学生は保護者同伴が必要)
【講師】 浦田健作氏(大阪経済法科大学客員教授)
定 15名(先着順)
費 250円(傷害保険料)
申 8月18日(金)12時までに右記へ電話・FAXで申込み
 *申し込みの際には電話またはFAXで氏名、生年月日、住所、電話番号お知らせください。
 *3日前以降にキャンセルの場合、キャンセル料(保険代実費)250円をいただきます。
【装備など】 ①長袖・長ズボン(汚れていい服装、トレーニングウェアなど) ②膝丈の長靴か運動靴または軽登山靴(地下川に入りますので膝下まで濡れます) ③タオル、軍手、飲み物、履き替え靴など
 *洞窟探検は片道20分程度
 *ヘルメット、ヘッドライトは無料で貸し出します。
問 まちの歴史担当
 ☎093・434・2212
 Fax 093・434・5543

手続きをしない場合は8月分以降の手当は支給できません。また、住所を変更したり、公的年金を受給できるようにになったときなど、各種の届出が必要ですので、すみやかに子育て・健康課に届出をしてください。
申 問 子育て・健康課
 ☎093・588・1036

在学生を対象にした募集です。新規進学者の募集は平成30年3月頃を予定しています。

平成29年度苅田町奨学生二次募集

税証明書(平成28年度分)及び使用料等(水道料金)の納付証明書(平成28年分) ※⑦については、2名の連帯保証人それぞれの証明書が必要です。
 申請書は苅田町役場教育総務課(4階)で配布中。町ホームページからもダウンロード可能(<http://www.town.kanda.lg.jp/>)
【貸付金額・募集人員】

学校等	貸付金額(月額)	募集人員
大学院	50,000円以内	若干名
大学・短大・高専(4年生以上) 専修学校専門課程	45,000円以内	若干名
私立高校・専修学校高等課程	30,000円以内	若干名
公立高校・高専(3年生まで)	15,000円以内	

【貸付期間】 奨学生が在学する学校の正規の修業期間(大学院の貸付は、入学年から2年を限度)
【貸付金の返還】 貸付金は無利子として卒業後6ヶ月目より貸付を受けた期間の3倍の期間内に月賦または年賦で均等償還。
申 問 苅田町教育委員会教育総務課(役場4階) ☎093・434・1998

資 ①本町に3年以上住所を有する者の子弟であること。 ②学校教育法第1条に規定する高等学校又は特別支援学校の高等部(以下「高等学校等」という) 高等専門学校、大学(大学院を含む)または同法第124条に規定する専修学校に在学し、素行が健全で学習意欲があり、経済的理由により学資の支出が困難であること。
 ※専修学校については福岡県内に所在し、かつ独立行政法人日本学生支援機構貸付対象校に限る。(在学している学校に必ず直接問い合わせ、対象校になっているか確認してください) ③同種の奨学資金の貸付を受けていないこと。 ④世帯の収入状況により、貸付ができない場合があります。(所得制限有)
申 8月10日(木)～8月31日(木)
 ※期間厳守(受付時間：午前8時30分～午後5時15分 ※土日を除く) ※苅田町役場教育総務課へ**申請者本人が持参のうえ**、申し込んでください。
持 ①奨学資金貸付申請書(様式第1号) ②学校推薦書(様式第2号) ③家庭の状況調査(様式第3号)及び申請理由書(別紙1) ④奨学生の属する世帯全員の住民票の写し ⑤保護者以外の連帯保証人の住民票の写し ⑥在学証明書 ⑦連帯保証人の課税証明書(平成29年度)、納

講演・講習・研修会

創業支援研修会 in 苅田

交通商工課

飲食店オーナーの講師が実体験に基づく創業・経営セミナーを開催。創業に関する様々な疑問や不安を解決します。希望者には講師の個人相談も無料で受付しています。

日 8月18日(金) 午後2時～(90分程度)

場 三原文化会館

対 町内で創業して5年以内の方
対 これから創業予定の方
費 無料

申 8月10日(木) まで
問 交通商工課
☎093・434・1114

コミュニケーションスキルアップ研修会

福岡県教育庁

講義・演習「やってみよう!」
コミュニケーションゲーム

日 8月3日(木) 午後2時～4時30分

場 豊前市立多目的文化交流センター(豊前市大字八屋1776・2)

対 社会教育関係者、小・中・県立学校教職員、市町教育委員会関係者、その他関心

のある方(手話対応等が必要な方は申し込みの際に別途、ご連絡ください)

費無料

持 活動できる服装、タオル、飲み物、筆記用具、体育館シューズ

申 8月1日(火) まで

問 県教育庁京築教育事務所
☎0979・833・3601

介護職員初任者研修の受講者募集(日曜日コース)

福岡県市町村振興協会

日 9月10日(平成30年3月4日の指定された日曜日(全25回) 午前10時～午後5時

場 みやこ町豊津福祉センター
すだりの里(みやこ町豊津2174・1)

費 2万円

申 8月18日(金) までに地域福祉課の窓口で申込書に必要事項を記入の上、提出してください。(印鑑持参)

問 地域福祉課 高齢者福祉サービス担当
☎093・434・1039

8月からの12週間チャレンジ!

『本気でやせナイト! ver.2.0』

「食べ物を少し減らせば良いのよ」
「少し歩き回れば良いのよ」

と書いていても
なかなか実行に移せない方へ
これを良い機会にしてみませんか?
お申し込みをお待ちしています。

対 30歳以上の町民 先着10組

資 以下の時間に可能な限り、週2回以上参加できる方※8月中であれば、いつからでも開始できます

日 月・金(午後1時～5時) 火・木(午後1時～9時) **費** 1回1時間200円

問 子育て・健康課健康づくり担当(パンジープラザ内) ☎093・436・5115
※水・土・日・祝祭日は受付できません。

スポーツ

9月分ナイター抽選会

日 8月22日(火) 午後6時

場 苅田町総合体育館会議室

問 苅田町体育協会事務局
☎093・434・4726

成績・表彰コーナー

(敬称略)

●苅田町春季ソフトボール大会優勝(6月25日)

▼苅田町総合体育館

▼トリムシルバーの部: アルデンテ

▼トリムフリーの部: 風雅

▼レディースシルバーの部: レディースシルバーの部

みんなのひろば

みなさんからの情報を掲載していきます。概ね100字程度。要点を簡潔に。受付は発行日の1ヶ月前まで。宗教・政治・営利目的の投稿はご遠慮ください。

空手教室夏休み1ヶ月無料体験!

8月の1ヶ月間夏休み無料体験を開催します。空手を通して心身ともに鍛えてみませんか?子どもから大人まで大歓迎です。

日 水・土曜日午後7時～8時30分

場 苅田町総合体育館武道場

問 村田
☎080・03949・99945

ピリアロハフラスタジオ 苅田クラス見学・体験会

皆と一緒に楽しく体を動かしてみませんか?子連れOK!!
参加費無料!!

日 8月4日(金)、9月8日(金) 午前10時30分～12時

場 苅田町京町1・11・30

問 玉田
☎080・1727・3236

おうちのマルシェ 入場無料

ハンドメイドの商品や飲食店が集まったマルシェを開催。ちいさな水遊び場や子どもも楽しめるワークショップもありますよ。

日 8月8日(火) 午前10時～午後3時

クッキーズ
▼レディースフリーの部: S☆P

ナイター抽選会、各大会の詳細は体育協会までお問い合わせください。

問 苅田町体育協会事務局
☎093・434・4726

場 ユニバーサルホーム行橋
☎0930・25・1680
チェック! Facebook おうちのマルシェ

常磐会総会記念事業 渡部陽一氏講演会



日 9月3日(日) 午前10時30分～
全席自由開
場9時30分より先着順
費 入場料1000円
場 コスモイト行橋
☎0930・25・2300

コーラス始めませんか 混声四部合唱

初めての方、ご年配の方歓迎!指揮者としてアシストが



応援しませんか? 苅田ビクトリーズ ベースボールクラブ



活動紹介

苅田ビクトリーズベースボールクラブは、2010年に発足した社会人野球のクラブチームです。苅田ビクトリーズは、社会人・中学部・小学部で構成され、「全国大会出場」を目指し取り組んでいます。活動は日曜日を中心に試合、練習を実施。選手も県内外から補強されています。ぜひグラウンドへお越しください。
苅田ビクトリーズ監督: 植山

8月日程

8/6(日)	全体練習	8:00	場所: スターG
8/15(火)	オープン戦 VS 鮮度市場 GL	12:00	
8/16(水)	全体練習	9:00	
8/17(木)	オープン戦予定	12:00	
8/18(金)	全体練習	9:00	
8/19(土)	オープン戦 VS 九州国際大学	12:00	
8/27(日)	オープン戦 VS 北九州大学	12:00	

※公式戦: 日本選手権九州予選日程 9/2～宮崎開催予定!

選手の試合、練習を見に来てください。
スターグラウンド: 苅田町新浜町1-4

地域貢献活動
野球教室を通じ、地域の皆さんとのコミュニケーションや、子どもたちとの交流を行っています。野球教室をご希望の方はお声掛けください!



後援会会員募集! 苅田ビクトリーズ後援会事務局 ☎090・9837・3691

社会人 080・3207・9949 中学部 090・9790・8472 小学部 090・9790・8532

児童虐待通報ダイヤル



*地域の児童相談所につながります。
*一部のIP電話からはつながりません。
*通話料がかかります。

申 8月18日(金) までに行橋法人会ホームページまで
http://hojikaizenkokunohjikai.or.jp/yukunashi/

苅田町シルバー人材センター会員募集!

会員になって、働いてみませんか。町内の工場内で作業に従事していただく会員を募集しています。
苅田町にお住まいで、概ね60歳以上の働く意欲のある方、お待ちしております!
毎月1回入会説明会を開催しています。まずはお気軽にお電話ください。

問 苅田町シルバー人材センター(福祉会館内)
☎093・4345・3221

§ 新刊情報

ウニはすごいバツタもすごい 本川達雄/著
標本BOOK さとうかよこ/著
物語の森へ 東京子ども図書館/著
プレミアム九州案内 柘出版社
ひんやりデザートBEST200 柘出版社
くらべてわかる昆虫 永幡嘉之/著
暮らし上手の作りおき術 柘出版社
●新刊はほかにもあります。お探しの本はお問い合わせください。



図書館100連発
岡本真・
ふじたまさえ/著



あるかしら書店
ヨシタケシンスケ/著
ポプラ社

■お知らせ

システムの更新の都合により、図書館ホームページ及び蔵書検索の利用を休止しておりましたが、この度、ホームページのリニューアルに伴い、再開いたしました。休止中、皆様には、大変ご不便をおかけいたしました。新しいホームページをぜひご活用ください。http://kanda-ed.jp/

8月の休館日

1日(火)、31日(木)

【開館時間】午前9時30分～午後5時30分(西部公民館図書室は午前9時30分～12時・午後1時～5時30分開館、本館のみ木・金曜日は午後7時まで)
【休館日の本の返却】入口横の「本のポスト」をご利用ください。AV資料はカウンタまで。

パンジープラザ健康通信

簡単朝ごはん(パンの朝食)

1日の始まりは“朝食”からといいます。朝食を食べることは内蔵を目覚めさせ、消化や代謝のリズムを整えます。ところが最近朝食をとらない人が増えています。あなたは“朝ごはん”きちんと食べていますか？

ピザ風トースト(2人分)

食パン(6枚切)・・・2枚
キャベツ・・・1枚(60g)
トマト・・・1個(150g)
ピザ用チーズ・・・30g

作り方

①キャベツはせん切り、トマトは1cm角に切る。
②パンの上にキャベツ・トマト・ピザ用チーズをのせオーブントースターで焼く。
※好みでマスタード・マヨネーズ・ケチャップを加えても
〔1人分：エネルギー148kcal、たんぱく質7.0g、塩分相当量0.8g〕

夏野菜のスープ(2人分)

なす・・・1/2本
ピーマン・赤ピーマン・・・各1個
冷凍コーン・・・60g
コンソメ顆粒・・・小さじ2
豆乳・・・1カップ

作り方

①なすは5mm幅の半月切りにして水につけアク抜きをした後、水気を切る。
②ピーマンと赤ピーマンは縦半分に切り、種を除き、5mmのせん切り。
③耐熱容器に①・②・冷凍コーン・豆乳・コンソメ顆粒を入れ、よく混ぜる。電子レンジ600wで2分加熱。
※好みでこしょう、ドライパセリを入れても。
〔1人分：エネルギー94kcal、たんぱく質5.6g、塩分相当量0.6g〕

シーチキンサラダ(2人分)

ツナ水煮缶・・・1/2缶(35g)
赤玉ねぎ・・・1/2個(100g)
きゅうり・・・1/4本(20g)
赤ピーマン・・・1/4個
マヨネーズ・・・大さじ1
卵・・・2個

作り方

①卵はゆで卵にして、半分に切る。
②赤玉ねぎは繊維に逆らってうす切して水にさらした後水気を切る。赤ピーマンは薄い輪切りを4枚作る。きゅうりは斜め薄切りにする。
③ツナとマヨネーズを混ぜる。
④器に①・②・③を盛りつける。
〔1人分：エネルギー106kcal、たんぱく質9.8g、塩分相当量0.3g〕



①子育てひろば 8月のテーマ：「夏の遊びを楽しもう！」

ひろば名(対象年齢)	日時	場所	活動内容	備考
ぴよぴよ(0歳児)	7日(月) 28日(月)	パンジー和室	身体測定・あやし歌、わらべ歌あそびなど	♪全日程、汗ふきタオル・お茶を持参してください ♪3日(木)水着、タオル、水遊びパンツを持参してください
さくらんぼ(1歳～未就学児)	3日(木) 10日(木) 17日(木) 24日(木)	パンジー和室 パンジー和室 パンジー集健 パンジー集健	プールあそび 誕生会・おはなし会 運動あそび 体を動かして遊ぼう	

♪時間はいずれも午前10時～12時 ♪活動内容など変更になる場合がありますので、センター及び通信やホームページ等でご確認ください。♪毎週火曜日は自主活動「ふれあい」を行っています。(時間：10時～12時 場所：パンジー児童室)

②子育て講座(会場はパンジープラザ) 受付時間 講座開始の15分前から(講座によって時間が変わります)

開催日時	テーマ及び講師	対象・定員	備考
8月2日(水) 10:00～11:30	「ベビーマッサージ」 助産師：光根洋子先生	2～6ヶ月ごろまでの あかちゃんとママ20組	バスタオル1枚、ごみ袋(大)1枚 動きやすい服装で
9月6日(水) 10:30～11:30	「親子で楽しくリトミック」 リトミック指導員：神田美香恵先生	1～5歳までのお子さん と保護者30組	汗拭きタオル、飲み物、動きやすい服装 お子さんは裸足で活動します

③赤ちゃん健康相談(会場はパンジープラザ) ④乳幼児健診 ★受付：午後1時15分～2時(1時より番号札配布)

日程	受付	種類	日程	種類	日程
8月1日(火)	午前9時30分～10時	4ヶ月児	8月10日(木)	1歳6ヶ月児	8月23日(水)
		7ヶ月児	8月31日(木)	3歳児	8月2日(水)

※親子(母子)健康手帳を持参してください。

※親子(母子)健康手帳を持参してください。●対象者には事前に通知します。通知一式をご持参ください。●対象月が不都合な方はパンジープラザにご連絡ください。

無料相談情報

※社会福祉協議会が行う各種相談の日程は、毎月10日発行の社協だよりに掲載

§ 行政相談(行政についての苦情・相談)

日 8月30日(水) 午後1時30分～4時
場 三原文化会館(1階小会議室)
問 協働のまちづくり課 ☎093・434・1921

§ 補聴器相談

日 8月8日(火)、15日(火) 22日(火) 午後3時～4時
場 パンジープラザ 問 地域福祉課 ☎093・434・1039

§ ひとり親家庭等就業出張相談

日 8月9日(水) 午後1時～3時 場 三原文化会館
問 ひとり親家庭等就業・自立支援センター ☎0948・21・0390

高齢者語らいの場

§ すてきにマンデーサロン

日 8月7日、21日、28日
※14日はお盆のためお休みです
午前9時～午後3時
場 中央公民館2階
内 7日は「ギターで唄う童謡唱歌」、
21日は「健康講話」(午後1時30分～)
問 地域福祉課 ☎093・434・1039

§ すてきに火曜サロン

日 8月22日(火) 午前10時～12時
※8月はお盆の為22日となります
場 小波瀬コミュニティセンター
内 終活「伝えたい事 残しておきたい事...
パート2」(米田邦良先生)
問 地域福祉課 ☎093・434・1039
苅田町社会福祉協議会
☎093・434・3641 FAX093・434・4343

保育士(私立保育所)の登録者募集!

町内の認可保育所において保育士が不足しています。資格をお持ちの方は、お力をお貸しください。

問 子育て・健康課 ☎093・588・1036

苅田町虐待防止ホットライン

☎093・588・1234



6月25日号に掲載したお題の写真は、県道25号線付近の与原地の歩道から撮影した一枚でした。山や田んぼの風景はあまり変化していないので、近所に住む方には簡単だったかもしれませんが、現在、その与原地区の一部では、区画整理が進められています。住宅やアパートが次々と建設されており、土地の風景は日々変化しています。そこで今回は、与原地の土地の歴史について紹介します。

まずはこの地図(左)をご覧ください。これは明治33年の地図ですが、赤い線で囲ったところは江戸末期から明治初期に埋め立てられた場所です。つまり、青い線の部分がそれまでのおよその海岸線になります。現在と比べずいぶん海が近いことが分かりますね。実際、この付近を歩いていると、当時の海岸線を思わ

せる高低差(坂道)が随所で見られます。さて、埋め立てられたこの場所は、その後、塩を生産する塩田として利用されました。当時、苅田町では与原地域の他にも塩の生産がとても盛んで、福岡県の塩の生産高の約70%が苅田地域で生産されていた時期もあったほどです。与原には大蔵省の地方組織である塩務局の出張所も設置され



▲現在の与原地



▲塩務局小波瀬出張所の門の一部

現在でも出張所の門の一部が残されています(落書きは非常に残念ですが)。しかし、塩産量は台湾や中国からの安い輸入塩の増大により衰退を続け、苅田町の塩田も1950年代には完全に姿を消しました。区画整理が進む与原地区ですが、このようにかつての土地の記憶をまだまだ感じることができるとは嬉しいですね。



▲明治33年の与原地の地図

次回のお題(難易度★☆☆☆☆)



ヒント
真ん中に堂々とそびえる鉄塔が大ヒントです。

Macの

突撃! とんりの外国人

第2回

你好 ニーハオ
(こんにちは)

中華人民共和国出身
張芹(チョウキン)さん(小波瀬在住)

西日本工業大学大学院の2年生です。
小型無線モジュールを使った位置検索の研究をしています。

外国人の比率が福岡県第3位の苅田町。現在、約900人の外国人が暮らしています。言葉や食べ物、習慣、物の見方や考え方が大きく違う外国人のみなさん。私たちが当たり前と思っていることや場所は、どのように見えるのでしょうか。

日本留学のきっかけは何ですか?

中国の田舎に住んでいて、外に出ようなんて思ってもいなかったんですが、高校が西工大と連携していることを知り、留学したいと思うようになりました。でも、両親が女の子ひとりで行くことに猛反対だったんです。だから、必死で説得して、勉強しました。親に恥をかかせないよう中国の大学に受かり、お金の負担もかけなくなりました。そして、ついに日本に来ることができました。

日本語はどうですか?

時間の言い方が、1分、2分、3分、10分と違いますね。なんで一緒じゃないの?全部、「ぶん」でいいんじゃないの?と思います。1個、1枚、1台、数の数え方が物によって違うのがとても難しいです。

苅田町で好きな場所はどこですか?

北九州空港へ向かう橋です。特に夜が好きです。ロマンティックだし、違う世界の入り口のような気がします。もっと長ければと思うほどです。



苅田での生活はどうですか?

最初は、何にもわからないのに、何にでも反発していました。誰にでも「私とは考えが違う」とはっきり言っていました。中国人は、自分の意見を強く押し出しますから。今、考えると、いのししのようなですね。でも、ある時、「せっかく日本に留学しているんだから、中国人の考えはまず置いて、国際人にならなければならないよ」と言われて、はっと気づいたんです。私は、南京出身で、日本とは歴史がありますが、日本人としてでも中国人としてでもなく、国際人としての見方を持ち、未来を見つめて進んで行くことを学びました。

苅田町の人へのメッセージを

電車を待っているときなど、よく声をかけてくれます。飴をもらったこともあって、とてもうれしかったです。留学生は、苅田町でのゴミの出し方が理解できなくて、迷惑をかけることもあります。生活に対しても、みんなで勉強していきますので、いろいろ教えてください。いつも留学生をあたたかく見守ってくれてありがとうございます。私たち皆、感謝しています。来たばかりの時は、あいさつをすることもできなかったけど、今は自分からどんどん話しかけていきたいと思っています。そして、ぜひ私たちに声をかけてください。声をかけられるととてもうれしいんですよ。

日本に来て、驚いたことは何ですか?

神社の木の苔にびっくりしました。中国は湿気が少ないので、木に苔が生えることはないんです。日本のアニメでしか見たことがなかったので、実物は初めてでした。美容室と理容室と分かれているのにも驚きました。理容室の前にある赤と青でぐるぐる回っているものは、中国でも、髪を切る店の意味で同じなんです。男女分かれていないんです。髪を切りに、ぐるぐるを目印に入ったら、男性ばかりだったので恥ずかしかったです。

大学や日本で出会った人のおかげで成長できた、苅田町に来たのは運命だと思うと語る張さん。西日本工業大学には241名の留学生が在籍しています。留学生のみなさん、これからも夢に向かってがんばってください。北公民館では、外国人と地域住民とつながる場「かんだ国際交流ひろば」を開催しています。外国人が孤独を感じず、ともに暮らせる地域づくりを目指しています。ボランティアも募集中!

第2回は「日本の家庭料理体験」
 日 8月12日(土) 午前10時~午後1時
 問 北公民館 ☎093・434・9000



平成 28 年 7 月 生まれ
1 歳のお誕生日おめでとう

すこやか写真館

Happy First Birthday!!



はると
藤原悠仁くん

5 日・新津
はるくん 1 歳おめでとう。いっぱい食べて元気に成長してね。



ゆう
川邊悠くん

21 日・磯浜
1 歳のお誕生日おめでとう！これからもすこやかに育ってね。



こゆり
波野心結凛ちゃん

21 日・近衛ヶ丘
これからも笑顔で元気に成長してね。



きりゆう
田部桐悠くん

2 日・富久町
きりちゃん 1 歳おめでとう♡これからも可愛い笑顔を沢山みせてね。



しゅん
加藤駿くん

6 日・馬場
駿、1 歳のお誕生日おめでとう。元気にすくすくと成長してね♡



しゅうたろう
坂口修汰朗くん

28 日・提
1 歳おめでとう♪修汰朗の笑顔に毎日癒されているよ♡ありがとう♡大好きだよ♡



てんぜん
北崎天善くん

28 日・尾倉
♡我家のアイドル♡
天天♡1 歳のお誕生日おめでとう♡天天♡大～好き♡

赤ちゃん（9 月生まれの満 1 歳）の写真は 8 月 25 日必着、頭全体が写ったものを持参（写真裏に記名）。郵送の場合は、赤ちゃんの①氏名・ふりがな②性別③生年月日④住所⑤保護者氏名⑥電話番号⑦メッセージ（30 文字以内）⑧写真返却の可否を記入。

※返却希望の場合は、宛名を記入した返信用封筒を同封。〒800-0392 苅田町役場 協働のまちづくり課広報広聴担当（役場 3 階）

コトバにすれば、カタチにすれば、私のチカラに、まちのチカラに、きつとなる。

imojo プロジェクト

苅田産さつまいも「紅はるか」をプロデュース！

主な活動：お菓子屋さんとのコラボ企画、販促シールのデザイン・作成など

9 月 2 日
スタート！
受講無料

日時	場所	テーマ	講師
9 月 2 日(土)	プラザ 1	・公開講座 『みんなが主役のまちづくり～男女行動参画の視点から～』 ・開講式	中嶋玲子さん (福岡県人権問題講師団講師 あすばるロールモデル)
9 月 7 日(木)	三原文化会館	・連続講座 ～地域ブランディングについて学ぶ～ 「まちをみる まざなしが変わると暮らしを豊かに、時に 生業になります」	高山美佳さん (LOCAL&DESIGN 代表取締役) 佐藤倫子さん (福岡教育大学非常勤講師 糸島女性支援プロジェクト)
9 月 28 日(木)			
10 月 19 日(木)		・公開講座『何度でもおきあがる いくつになってもチャレンジ』 ・閉講式	太刀山美樹さん (MIKI ファニット代表)
1 月 20 日(土)			

※いずれの講座も午前 10 時～午後 1 時に開催。

対象 20 ～ 50 歳代の女性（20 名程度） **託児あり** 託児 400 円 / 1 回 / 1 人

申し込み・問合せ 苅田町役場 総務課 人権・男女共同参画推進 担当

☎ 093-434-1958 FAX : 093-436-3014 E-mail : somuka@town.kanda.lg.jp

申込締切 8 月 17 日（木）