

くらしの情報をお届けする  
広報 かんだ

# Kanda

2017  
1/25  
No.1393



新年のごあいさつ・・・・・・・・・・②  
町民説明会を開催・・・・・・・・・・③

住民サービスの料金改定・・・・・・・・④  
公民館まつりのおしらせ・・・・・・・・⑩

住民税・国保税の申告・・・・・・・・⑱  
新成人から二十歳のありがとう・・・・⑳





荇田町長  
吉廣 啓子

謹んで新年のお喜びを申し上げます。

平成29年の新春を迎え、皆様におかれましてはいかがお過ごしでしょうか。

昨年は、日本各地で大きな自然災害が発生しました。特に、4月に発生した熊本地震は被害が甚大で、今なお被災者の方が苦しんでいます。被災された皆様には心からお見舞いを申し上げますとともに、早期の復興を切に願います。

荇田町では、住民の皆様から託された心温かい義援金や物資を被

災地へ送るとともに、人的な支援として職員を派遣してまいりました。天災は、いつ、どこで起きるかわかりません。本町におきましても、防災・減災に関する施策を逐次進めてまいります。

日本経済に関する内閣府の報告によりますと、景気は緩やかな回復基調が続いているものの、海外経済の不確実性や金融資本市場の変動の影響に留意する必要があるとのことです。このような状況の中、政府は、一億総活躍社会の実現に向け、アベノミクス「新・三本の矢」に沿った施策を推進することで少子高齢化社会を乗り越え、成長と分配の好循環を確立し、日本経済全体の拡大均衡を持続することを目指しています。

一方、本町の財政状況は依然として厳しく、財政の健全化が喫緊の課題となっております。現在、行財政改革に全力を挙げて取り組んでいるところでございます。また、少子・

高齢化、価値観の多様化、地方分権の進展など社会情勢が大きく変化している中、昨年、第4次荇田町総合計画後期基本計画を策定し、社会情勢の変化に対応できるよう効率性・有効性の高い行政経営を進めています。

荇田町総合計画の基本構想に掲げています「産業の発展と豊かな自然環境、歴史文化が調和し、誰もが安心して暮らせる魅力あるまちづくり」を、本年も町民の皆様と共に進めてまいりたいと考えておりますので、ご理解ご協力をお願い申し上げます。

平成29年が皆様にとりまして、素晴らしい年になりますことを祈念し、新年のご挨拶とさせていただきます。

# 町民説明会を開催します

町では、次の日程で町民説明会を開催します。現在、荇田町が置かれている状況や、直面している課題などについて説明を行い、これらの質疑応答を行う予定です。皆様の積極的なご参加をお願いいたします。

## 日程 / 会場

2月13日

北公民館

2月14日

三原文化会館

午後7時から

2月20日

小波瀬  
コミュニティセンター

2月21日

西部公民館

※開催時間はおよそ1時間30分です。  
※事前申込は不要です。ご都合のよい会場にお越しください。  
※駐車場には限りがあります。

平成29年

新年のごあいさつ





# 住民サービスの料金等を改定します

苅田町では、厳しい財政状況が続くなか、各種住民サービスの受益者負担についても見直しを行い、平成28年12月定例会において関係条例等の改正を行いました。平成29年4月1日から、次のとおり料金等を改定しますので、ご理解とご協力をお願いいたします。

## 手数料・使用料 平成29年4月1日～

手数料につきましては、住民票の交付手数料などは、平成12年以来17年ぶりに改定を行い近隣団体並みとするほか、各公共施設の使用料についても利用者に各施設の維持管理費の一部を負担していただくよう、これまで無料で開放されておりました臨海総合グラウンド野球場の有料化をはじめ、各公民館の利用料についても見直しをさせていただきました。

なお、平成29年4月1日より前に4月1日以後の施設の利用許可を受けた場合には新料金が適用されます。

### ■住民課に関する手数料 問 住民課 093・434・1833

手数料の名称	事務の内容	単位	手数料の額	
			現行	改定後
印鑑登録証交付手数料	印鑑登録に関する登録証又は証明書の交付	1件	200円	300円
印鑑登録証明書交付手数料		1件	200円	300円
町民カード初回交付手数料	苅田町町民カードの交付等に関する規則（平成22年苅田町規則第16号）に基づくカード交付手数料	1件	200円	300円
住民票交付手数料	住民基本台帳法（昭和42年法律第81号）第11条第1項及び第11条の2第1項並びに第12条第1項及び第12条の2第1項の規定に基づく住民票の写しの交付若しくは証明書の交付又は住民票の閲覧	1通	200円	300円
住民票記載事項証明書交付手数料		1件	200円	300円
住民票閲覧手数料		1件	200円	300円
身元証明書交付手数料	身分又は身元に関する証明書の交付	1件	200円	300円
戸籍附票交付手数料	住民基本台帳法（昭和42年法律第81号）第20条の規定に基づく戸籍附票に関する証明書の交付	1件	200円	300円

### ■税務課に関する手数料 問 税務課 093・434・1115

手数料の名称	事務の内容	単位	手数料の額	
			現行	改定後
資産証明書交付手数料	資産に関する証明書の交付	1件	200円	300円
税に関する証明手数料	諸税及び公課に関する証明書の交付	1件	200円	300円
公簿等謄写手数料	公簿、公文書及び図面等の謄写	1件	200円	300円
公簿等閲覧手数料	公簿、公文書及び図面等の閲覧又は照合	1件	200円	300円

### ■各種証明など 問合せは各課へお願いいたします。

手数料の名称	事務の内容	単位	手数料の額	
			現行	改定後
その他の証明書の交付又は閲覧		1件	200円	300円

### ■環境保全課に関する手数料 問 環境保全課 093・434・1834

手数料の名称	事務の内容	単位	手数料の額	
			現行	改定後
ごみ処理手数料	家庭廃棄物 自ら処理施設に搬入するもの（運搬の委託を受けた者を含む）	10kgにつき	30円	100円
	事業系一般廃棄物 自ら処理施設に搬入するもの（運搬の委託を受けた者を含む）	10kgにつき	100円	175円

「事業系一般廃棄物で町が収集し、処分するもの」のごみ処理手数料も改定します。

## ■各施設使用料

施設名	区分	単位	使用料の額		
			現行	改定後	
中央公民館 問 生涯学習課 ☎ 093・434・2044	大ホール	午前9時～午後5時	1時間	2,900円	3,700円
		午後5時～午後10時	1時間	3,200円	4,000円
	第1研修室（染色）	午前9時～午後5時	1時間	250円	250円
		午後5時～午後10時	1時間	300円	350円
	第2研修室（被服）	午前9時～午後5時	1時間	450円	350円
		午後5時～午後10時	1時間	500円	450円
	第3研修室（和室）	午前9時～午後5時	1時間	250円	350円
		午後5時～午後10時	1時間	300円	450円
	第4研修室（調理）	午前9時～午後5時	1時間	450円	500円
		午後5時～午後10時	1時間	500円	600円
第5研修室（視聴覚）	午前9時～午後5時	1時間	900円	1,000円	
	午後5時～午後10時	1時間	1,000円	1,100円	
第6研修室（学習）	午前9時～午後5時	1時間	600円	350円	
	午後5時～午後10時	1時間	650円	450円	
第7研修室（和室）	午前9時～午後5時	1時間	250円	250円	
	午後5時～午後10時	1時間	300円	350円	
西部公民館 北公民館 問 生涯学習課 ☎ 093・434・2044	大ホール（ステージ）	午前9時～午後5時	1時間	1,000円	1,500円
		午後5時～午後10時	1時間	1,200円	1,700円
	工芸室	午前9時～午後5時	1時間	300円	500円
		午後5時～午後10時	1時間	400円	600円
	和室	午前9時～午後5時	1時間	200円	350円
		午後5時～午後10時	1時間	300円	450円
	調理室	午前9時～午後5時	1時間	500円	500円
		午後5時～午後10時	1時間	600円	600円
	学習室1（視聴覚）	午前9時～午後5時	1時間	200円	350円
		午後5時～午後10時	1時間	300円	450円
学習室2	午前9時～午後5時	1時間	200円	250円	
	午後5時～午後10時	1時間	300円	350円	
音楽室	午前9時～午後5時	1時間	200円	350円	
	午後5時～午後10時	1時間	300円	450円	
小波瀬コミュニティセンター 問 生涯学習課 ☎ 093・434・2044	会議室	午前9時～午後5時	1時間	200円	250円
		午後5時～午後10時	1時間	300円	350円
	音楽室	午前9時～午後5時	1時間	200円	350円
		午後5時～午後10時	1時間	300円	450円
	料理室	午前9時～午後5時	1時間	500円	500円
		午後5時～午後10時	1時間	600円	600円
	和室	午前9時～午後5時	1時間	200円	250円
		午後5時～午後10時	1時間	300円	350円
	学習室（1）	午前9時～午後5時	1時間	200円	350円
		午後5時～午後10時	1時間	300円	450円
学習室（2）	午前9時～午後5時	1時間	200円	250円	
	午後5時～午後10時	1時間	300円	350円	
ホール	午前9時～午後5時	1時間	1,000円	1,500円	
	午後5時～午後10時	1時間	1,200円	1,700円	
町民温水プール 問 生涯学習課 ☎ 093・434・2044	トレーニングルーム	町内	1時間	100円	200円
		町外	1時間	200円	300円
		回数券（町内）	11枚綴り	-	2,000円
		回数券（町外）	11枚綴り	-	3,000円
臨海総合グラウンド 問 生涯学習課 ☎ 093・434・2044	野球場	1面	1時間	無料	1,000円
	庭球場	1面	1時間	無料	200円
総合保健福祉センター 問 子育て・健康課 ☎ 093・436・5115	浴室	大人	1回	200円	300円
		回数券（※）	1綴り	11枚 1,000円	10枚 1,500円
	トレーニング機器		1時間	100円	200円

（※）町内在住の65歳以上及び障がい者

## 国民健康保険税

平成 29 年 4 月 1 日～

国民健康保険は加入者のみなさまが納める保険税と、国・県などの負担金や補助金等により運営されることとされています。本町の国民健康保険は、保険税の税率等の改定を平成 19 年度に行ってきた以来、現在まで 10 年間据え置いて財政運営を行っていましたが、医療の高度化などにより給付費は年々増大しているため、近年は赤字が続き、今後も極めて厳しい財政運営が続くと予測しています。

こうした財政状況は本町に限らず全保険者が抱えている課題であり、平成 27 年 5 月 27 日に成立した国民健康保険法改正法において、平成 30 年度から都道府県が財政の責任主体となり、国民健康保険の運営に中心的な役割を担うことにより制度の安定化を図るとされました。

本町は国民健康保険制度を巡る国・県の動向を引き続き注視していくとともに、自らも国民健康保険財政の健全化を図るため、次の表のとおり税率等の改定を行います。

今回の改定により、加入者のみなさまには国民健康保険税の負担増をお願いすることとなりますが、ご理解とご協力をお願いします。町といたしましても、健診の受診率向上や疾病の重症化予防などに取り組み、歳出の削減に努めるとともに、加入者のみなさまの公平な負担のため、収納率の向上に引き続き取り組み、歳入の確保に努めます。平成 29 年度の国民健康保険税額は、7 月中旬に国民健康保険加入世帯の世帯主（納税義務者）あてに郵送する納税通知書にてお知らせする予定です。

問 住民課保険・年金担当 ☎ 093・434・1848

	医療分 (全ての加入者が対象です)		支援金分 (全ての加入者が対象です)		介護分 (40歳～64歳の加入者が対象です)	
	現行	改定後	現行	改定後	現行	改定後
所得割	6.9%	<b>7.5%</b>	2.3%	<b>2.7%</b>	1.5%	<b>1.7%</b>
均等割 (1人あたり)	19,000円	<b>22,000円</b>	8,000円	<b>9,000円</b>	4,000円	<b>5,000円</b>
平等割 (1世帯あたり)	23,000円	<b>27,000円</b>	6,000円	<b>7,000円</b>	5,000円	<b>6,000円</b>

## 給食費

平成 29 年 4 月 1 日～

平成 29 年 4 月から学校給食費を改定します。

現行の給食費は平成 10 年度に改定されて以来 18 年を経過し、現在まで改定されていない状況です。この 18 年間に一般物資等の価格上昇や消費税の増税等の影響により、現行給食費額内での物資購入では文部科学省が規定している学校給食摂取基準量を達成することに困難をきたしている状況であり、給食がおいしく食べられる工夫にも影響がでている状況です。

問 苅田町給食センター ☎ 093・436・0213

	現 行 (平成 10 年 4 月～)	改定後 (平成 29 年 4 月～)
小学校	月額 3,600 円	<b>月額 4,000 円</b>
中学校	月額 4,200 円	<b>月額 4,800 円</b>

## 地域福祉課関連

平成 29 年 4 月・10 月から地域福祉課関連の以下の項目を改定します。

問 地域福祉課 ☎ 093・434・1039

平成 29 年 4 月 1 日～

事 業	改正内容等
長寿祝い金	77 歳 2 万円→廃止、88 歳 3 万円→2 万円、99 歳 5 万円→3 万円 101 歳以上 5 万円→3 万円
福祉タクシー料金助成	所得制限なし→住民税非課税（対象者本人の所得割非課税）
介護家族支援介護用品給付	所得制限なし→住民税非課税（対象者とその配偶者を対象） 給付限度月額 1 万円→月額 6,250 円（対象者へ内容を個別に通知）

平成 29 年 10 月 1 日～

事 業	改正内容等
重度障害者医療費給付	所得制限なし→所得制限あり（詳細別記）、無料→自己負担導入（詳細別記）

### ①所得制限が設けられます。

所得から一定の控除額を差し引いた額が次の所得制限限度額以上の方は、医療証は交付されません。

対象者が 3 歳から小学 6 年生までの方

扶養親族等及び児童の数	所得制限限度額
	配偶者及び扶養義務者
0 人	6,220,000 円
1 人	6,600,000 円
2 人	6,980,000 円
3 人	7,360,000 円
以降 1 人につき	380,000 円加算

※扶養親族等の状況により加算がある場合があります

対象者が中学生以上の方

扶養親族等の数	所得制限限度額	
	本人	配偶者及び扶養義務者
0 人	3,604,000 円	6,287,000 円
1 人	3,984,000 円	6,536,000 円
2 人	4,364,000 円	6,749,000 円
3 人	4,744,000 円	6,962,000 円
4 人	5,124,000 円	7,175,000 円
5 人	5,504,000 円	7,388,000 円
以降 1 人につき	380,000 円加算	213,000 円加算

※扶養親族等の状況により加算がある場合があります

### ②自己負担額が変更になります。＊いずれも 1 医療機関（薬局を除く）ごとに自己負担となります。

	年齢	現 行	改定後
通院	全員	無料	<b>500 円/月（上限）</b>
入院	3 歳から小学 6 年生まで	(一 般) 500 円/日 (月 7 日限度) (低所得) 300 円/日 (月 7 日限度)	<b>変更なし</b>
	中学生以上	(一 般) 500 円/日 (月 10 日限度) (低所得) 300 円/日 (月 10 日限度)	<b>(一 般) 500 円/日 (月 20 日限度) (低所得) 300 円/日 (月 20 日限度)</b>



**KANDA × TOPICS**  
**日立金属株式会社**  
**ふれあいマラソン大会に寄付**

日立金属株式会社が「第34回苅田町民ふれあいマラソン大会」開催に向けて町に寄付をしました。同社九州工場の竹島秀樹工場長から寄付金を受け取った町長は「毎ご寄付を頂いて、地元の方もランナーの方も大変喜んでます」と感謝の言葉を述べました。今年のマラソン大会は、3月5日（日）に1km、2km、5km、10マイルの4コースに分かれて白川・片島地区で開催されます。マラソン大会の詳細は28ページをご覧ください。

**KANDA × TOPICS**  
**苅田町商工会議所青年部**  
**町内小学校にボールを寄贈**

苅田町商工会議所青年部が、町内の6つの小学校にドッジボールなどを寄贈しました。これは10月2日に開催された「第4回苅田餅まき大会」のチャリティバザーで集まった収益金を基に行われたもので、今回で4回目の寄贈になります。12月16日に与原小で行われた贈呈式で、商工会議所青年部の屏会長は「勉強も大事ですが、いっぱい体を動かして元気に遊んでほしい」と話し、ボールを受け取った与原小の児童も「大切に使いっていきます」と嬉しそうに話していました。

**KANDA × TOPICS**  
**日産車体九州株式会社**  
**防犯や交通安全のために**

12月26日、日産車体九州株式会社の係長と工長会より、「町の防犯や交通安全に役に立てください」と寄付金が苅田町総務課長へ手渡されました。同会の寄付金はこれまででも青パト公用車の回転灯などの費用に充てられるなど有効活用されてきました。総務課長は「担当課とよく協議して町民の皆さんの安心安全で暮らしやすいまちづくりのために有効活用したいと思います」と話していました。

**KANDA × TOPICS**  
**日産自動車九州株式会社**  
**苅田町社協に寄付金と車いすを贈呈**

12月28日、日産自動車九州株式会社が、苅田町社会福祉協議会に寄付金と車いす3台を贈呈しました。これは、同社の係長と工長会が行ったもので、同会は長年にわたり地域の清掃活動などのボランティア活動を行ってきました。今回も「町の福祉に役立てて頂きたい」との思いから実現したもので、社会福祉協議会の林会長は「大切に使用させていただきます」と話しました。車いすは町内の学校で実施する福祉体験学習で活用される予定です。

**KANDA × TOPICS**  
**青パト公用車出動式**  
**46台を青パトで運用**

12月21日、役場東側駐車場で青パト公用車出動式が行われました。青パトとは青色防犯パトロール車のことで、回転灯を点灯して走行することにより防犯意識の高揚、歩行者やドライバーへの交通安全の注意喚起を促そうとするものです。今回公用車を新たに39台登録して合計46台となりました。今後は役場職員が通常業務で公用車を使用する際に青色の回転灯を点灯させながら青パト公用車を運転することになります。町長は「職員一丸となって取り組んでいきます」と話しました。

**KANDA × TOPICS**  
**西日本工業大学開学50周年記念**  
**おばせキャンパス整備事業竣工**

西日本工業大学は、平成29年度に開学50周年を迎えます。その記念事業の一環として、開学の地である「おばせキャンパス」に学生の科学技術活動の新たな拠点となる「未来工房」の新築、グラウンドの人工芝化、野球場のスタンド等の整備、総合体育館の改装、正門の丘陵化を進めてきましたが、昨年11月末に全ての整備事業が完了いたしました。西日本工業大学は、図書館やカフェテリア（食堂）、西日本シティ銀行ATMなどを地域の方々に開放しており、これからも地域に根差した大学を目指します。

**KANDA × TOPICS**  
**株式会社コスモス薬品**  
**災害時に物資を供給します**

12月9日、町と株式会社コスモス薬品（町内には、苅田店と与原店の2店舗）が、「災害時における物資の供給協力に関する協定」を締結しました。この協定は、災害時に避難所等で必要となる食料品、医薬品などの生活必需品の提供について協力を受けることができるものです。町とこの協定を締結した企業は、株式会社サンリブ（サンリブ苅田）とホームプラザナフコ苅田店に続き、3件目となります。

**KANDA × TOPICS**  
**うまれてきてくれてありがとう**  
**人権講座トーク&ライブ**

12月19日、中央公民館で糸島市在住の歌手monさんの「うまれてきてくれてありがとう」と題しての人権講座トーク&ライブが開催されました。monさんは幼少期や親となったの体験談や両親への思いなどを通じて命の大切さを語り、素敵な歌声を披露しました。参加した方は「感動しました。大切な家族に感謝の気持ちを伝えたいですね」と話していました。



**公民館講座** 受付日初日、午前8時45分までに来館。※先着順ではありません。定員を超えた場合は**8時45分から抽選**。定員未滿受付については随時受付。電話受付は9時から。※**無料託児は申込み時に要予約**。※費用はおつりのないようお願いします。

## 公民館まつり開催のお知らせ

**●●● 北公民館**

☎093・434・9000  
FAX093・434・6923

▼おもしろ塾公開講座第2弾  
『あなたの知らない音楽の世界』  
音楽の始まり、歴史のお話から、音楽の楽しさまで、世界中で活躍されている指揮者木村厚太郎さん

**●●● 中央公民館**

☎093・436・0061  
FAX093・434・0456

▼天然石を使ったハンドメイドアクセサリー講座PART2  
『無料託児付き』  
天然石を使って、おそろいのピアス(イヤリング)とネックレスを作ります！2種類のデザインからお好きな方をお選びください。

日 3月2日(木) 午前10時～12時  
定 8名  
持 筆記用具、アクセサリー用工具  
(ニッパー・平ヤットコ・丸ヤットコ) ※お持ちでない場合は貸し出しできます。  
費 1450円(受付時前納) ※おつりのないようお願いします。  
受 2月9日(木)

中央公民館	2月4日(土) 午前9時～午後4時	2月5日(日) 午前9時～午後3時
☎FAX 093・434・9000 093・434・0045 61	作品展示 自主サークル	書道・創作粘土・パッチワーク・エコ小物・染色型絵染・ハガキ絵・洋裁・絵てがみ・パソコン
	公民館講座	素敵なお出かけバック・スクラップブック・ハンドメイドアクセサリー
	マンデーサロン参加者のみなさんの作品	
手作りバザー	エコ小物・洋裁・パッチワーク・ハガキ絵	
バザー	10:00～花苗、綿菓子、コーヒー 11:00頃～うどん、味ごはん、カレー 【4日】10:00～焼き菓子 11:00頃～おいしいパン 【5日】餅つき、焼き芋、お惣菜	
催しもの	小物作り 10:00～ふれあいステージ 10:30～日用品バザー(行橋みやこ子ども劇場)	13:00～公民館スプリングコンサート vol.2

**●●● 西部公民館**

☎093・023・8100  
FAX093・023・8200

▼家庭で楽しくできる簡単健康体操講座  
運動不足の方や高齢者の方にも安全に手軽にできる運動です。

日 3月1日、8日、29日(▽水曜日▽全3回▽午前9時30分～11時30分) 定 20名 対 成人男女  
費 参加費無料  
持 タオル・飲料水・体育館シューズ(体操のできる服装で、ジーパンは不可)  
受 2月1日(水)

**●●● 小波瀬コミュニティ**

☎FAX  
093・002・3170  
093・002・3100  
000

日 2月2日(木) 午後1時30分  
【講師】木村厚太郎さん

対 どの年齢でも参加できます(無料)

▼おもしろ塾公開講座第3弾  
『あなたの知らない動物園の世界』  
情熱が人を動かし、地域を動かした!「戦う動物園」著者到津の森公園岩野園長に学ぶ強い意志!ぜひお聞きください。

日 3月2日(木) 午後1時30分  
【講師】到津の森公園 岩野俊郎園長  
対 どの年齢でも参加できます(無料)

が講師となって、あなたを音楽の世界へと導きます!

**「天空カフェ」営業日変更します! 毎週金曜日・土曜日 OPEN!**

地域おこし協力隊 **ゆかりの等覚寺山伏修行記・その17**

昨年7月から等覚寺の家でOPENした「天空カフェ」!半年で801名の方がご来店くださいました。近くは苅田・行橋、遠くは熊本や大分の方まで!本当にありがとうございます(\*^^\*)そんな中、土日カフェ営業を始めたことで「出来ないこと」も出てきました。それは週末のイベント開催や参加。それに「カフェに行きたいけど土日仕事だから平日もやって～」という声。体はひとつだし…でも等覚寺には両方あった方がいい!どちらかしか出来ないのか?どっちも出来ないのか?悩みましたが、カフェの営業日を変更することに致しました。

**【2017年2月より】天空カフェ営業日変わります。毎週金曜日・土曜日 OPEN! 営業時間: 午前11時～午後4時(変更なし)(1月中は土曜日・日曜日 OPEN)**

日曜日しか来れない方が居られたらごめんなさい!今後の日曜日は等覚寺でのイベント実施や、他地区への出張や交流を通じて活動の輪を広げていきたいと思っております。

等覚寺に住み始めて1年半。協力隊としての任期も折り返し地点となりました。昨年は「チャレンジ」の年でしたが、今年は「深掘り」の年。昨年「かたち」にしたものをもう一度見直して再検討し、積極的に変化をしながら進んでいきたいと思っております。

町からたった20分、実は結構近い「山の中」でお待ち致しております!  
▷メール: tokakuji.kandamachi@gmail.com  
▷フェイスブック「等覚寺便り」www.facebook.com/tokakujidayori

日々出逢う景色・人・出来事を日々更新中!

等覚寺で「1日カフェ」をやってみたい!という方も募集中!

地域おこし協力隊の藤田紫(ゆかり)です!

小波瀬コミュニティ	2月11日(土) 午前9時～午後4時	2月12日(日) 午前9時～午後3時
☎FAX 093・002・3170 093・002・3100 000	作品展示 自主サークル	書道・葉書記絵・生花・水彩画・創作粘土・絵画・南画・表装・洋裁・ハーブ&アロマ・着物アラカルト・パッチワーク・編み物・ふれあい会・パソコンなど
	公民館講座	子ども習字・タイルクラフト・K-Taのきり絵作品など
	バザー	10:00～生花・花苗 カレーライス、ぜんざい、コーヒー、手作り菓子、お惣菜、味ご飯、おでん 【11日】10:00～地域特産品、12:00～手作りパン 【12日】10:00～焼き芋、ピロシキ
催しもの	9:00～アロマテラピー手作り体験 10:00～ふれあいステージ(コーラス・和楽器演奏・ダンス・英語合唱・新津中学校吹奏楽部アンサンブル) 10:00～K-Taのきり絵体験(500円) ※額代別途、お一人様1個まで	10:00～ふれあいステージ(バンド・フラダンス・ダンス・地産紙芝居) 10:00～プリザーブドフラワー手作り体験(500円) ※20個限定、お一人様1個まで バルーンアート ※お一人様1個まで

西部公民館	2月18日(土) 午前9時～午後4時	2月19日(日) 午前9時～午後3時
☎FAX 093・002・3170 093・002・3100 000	作品展示 自主サークル	絵画・編物・パッチワーク・創作粘土・パソコン・陶芸・洋裁・表装・筆ペン・シャドウアート・アートフラワー・フラワーアレンジメント・山歩き
	公民館講座	大人の書道・クリスマスリース&しめ縄飾り他
	バザー	9:00～地元特産品・地元野菜・編み物・手作り雑貨・コーヒー・綿菓子 10:00～洋裁・花苗・プリザーブドフラワー 11:00～メキシカン料理・手作りご飯 【18日】9:30～陶芸 11:00～ぜんざい・うどん・おいしいパン 【19日】9:00～焼き芋 12:00～等覚寺応援団の手打蕎麦
催しもの	10:00～15:00 タロット占いコーナー、ハンドメイド雑貨体験コーナー 10:00～ふれあいステージ(ギター・子どもヒップホップ・ダンス・手品・バンド) 11:30～13:30 アートバルーン(お子様限定1人1個・限定50個)	10:00～ふれあいステージ(アンデス音楽・和太鼓・ウクレレ・太極拳・バンド) 10:00～15:00 ネームインボエムコーナー

北公民館	2月25日(土) 午前9時～午後4時	2月26日(日) 午前9時～午後3時
☎FAX 093・444・9000 093・444・0023	作品展示 自主サークル	書道・木彫・陶芸・生花・絵画・糸まり・創作粘土・刺しゅう・エコ小物・小学生習字・水墨画・パソコン・ガラス工芸・デコパージュ・パッチワーク・アートフラワー・表装・フラワーアレンジメント
	公民館講座	子ども陶芸・篆刻・エコキャンドル
	手作りバザー	陶芸・表装・エコ小物(※25日のみ)
バザー	9:00～花苗・野菜 10:00～綿菓子・コーヒー 11:00～味ごはん・うどん・カレー等・焼き立てパン 【25日】11:00～アップルパイ 【26日】焼き芋・お菓子	
催しもの	小物作り 9:00～ステージ(マンドリンコンサート・パントマイム・地産紙芝居・各サークルの皆さん)	10:00～ステージ(フォークギター・ゴスペル・各サークルの皆さん)



苅田町消防本部 TEL093・434・0119  
FAX093・434・5236

リチウムイオン電池からの火災にご注意！

様々な用途に用いられる  
リチウムイオン電池の  
火災が増えています

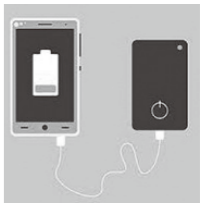

携帯充電器、スマートフォン、タブレット、電子たばこ、ノートパソコンなどに使用されているリチウムイオン電池を充電中及び使用中などに出火する火災が発生しています。

火災を防ぐために

- ①各機器を購入した時に付属されている充電器やメーカー指定の物を使用しましょう。
- ②接続部が合致するからといって、充電電圧を確認せずに使用するはやめましょう。
- ③膨張、異音、異臭など異常が生じたものを使用するのはやめましょう。
- ④充電が最後までできない、使用時間が短くなった、充電中に熱くなるなどの異常があった際には使用をやめて、メーカーや販売店に相談してください。
- ⑤廃棄の際には、事業団体が回収するリサイクルへ出しましょう。

万が一発火した時には

電池から火花の飛び散っている時には近寄らず、火花が収まってから消火器や大量の水で消火するとともに119番通報してください。  
住宅用火災警報器の設置及び点検をしましょう。

# KANDA FIRE STATION

住宅用火災警報器の設置及び点検をしましょう

消防法が改正され、住宅には住宅用火災警報器の設置が義務付けられています。

○住宅用火災警報器とは？

就寝中や仕切られた部屋などで気づくのが遅れてしまう火災の煙などを感知し、いち早く知らせしてくれる機器です。

○住宅用火災警報器の設置場所は？

基本的には寝室と寝室がある階の階段上部（1階の階段は除く）に設置することが必要です。住宅の階数等によっては、その他の箇所（階段）にも必要になる場合があります。

○住宅用火災警報器の訪問販売には注意しましょう。

全国で、「消防署の方から来た。お宅には住宅用火災警報器設置済みのシールが貼られていない。設置してはどうか」と話を持ちかける訪問販売被害が発生しています。消防署による訪問販売は行っていませんので、悪質訪問販売には十分ご注意ください。

住宅用火災警報器の点検

- ・点検ボタンを押す、点検ひもをひっぱるなど、定期的に作動確認を行ってください。
- ・新築住宅に住宅用火災警報器の設置が義務付けられてから10年を迎えます。設置から10年以上経過している場合は、本体内部の電子部品が劣化して火災を感知しなくなることが考えられるため、本体の交換を推奨しています。

病院の問い合わせについて

～救急車？病院？迷ったら～  
福岡県救急電話相談・医療機関案内  
【#7119】

看護師が相談者から聞き取った症状に基づき、緊急性や受診の必要性の判断を行い、①受診手段 ②受診までの時間 ③受診先 相談者が適切に選択することができるよう、アドバイスをいたします。  
(24時間受付 年中無休)

～子どもの急な病気に困ったら～  
小児救急医療電話相談【#8000】

小さなお子さんを持つ保護者の皆さんの不安を軽減するため、子どもの急な病気（発熱、下痢、嘔吐、けいれん等）、ケガに関する相談に対し、経験豊かな看護師、または必要に応じて小児科医がアドバイスをする休日夜間の電話相談を行っています。  
(平日：午後7時～翌朝7時、土曜：12時～翌朝7時、日祝：午前7時～翌朝7時)

## くらしの情報

### K a n d a インフォメーション

苅田町役場 ☎093・434・1111  
☎093・436・3014  
http://www.town.kanda.lg.jp

■平成28年12月のごみの量(単位:トン)

燃やせるごみ	資源ごみ	燃やせないごみ	その他のごみ	合計
993	43	81	3	1,120

12月の1日1人当たりの排出量=979g

■平成28年12月の出勤状況

火災	救急	救助	風水害	その他
1	134	1	0	7

■平成28年12月の人の動き

出生	死亡	転入	転出
31	28	192	149

人口	男	女	世帯数
36,902 (前月比+41)	18,692 (前月比+47)	18,210 (前月比-6)	16,874 (前月比+58)

※出生・死亡・転入・転出については住民基本台帳による

お知らせ

都市計画の変更の原案閲覧

都市計画課

都市計画法第16条第1項及び苅田町地区計画等の案の作成手続に関する条例第2条の規定により、「区域区分の変更」「臨港地区の変更」(以上福岡県決定)及び「用途地域の変更」「地区計画の変更」(以上苅田町決定)の原案についての閲覧及び公聴会を行います。今回の変更の全てが新松山臨海工業団

地の案件となっております。公聴会で意見を述べたい方は閲覧期間中に「公述申出書」を提出してください。(閲覧場所で配布)

【閲覧期間】 2月1日(水)～15日(水)(土日祝日を除く)

【閲覧場所】  
▽福岡県建設都市部都市計画課(午前8時30分～午後5時45分)  
▽苅田町役場都市計画課(午前8時30分～午後5時15分)

※苅田町決定分については、苅田町役場でのみ閲覧できます。  
【公聴会】  
2月21日(火)

▽福岡県決定分：午後2時～4時  
▽苅田町決定分：午後4時～6時  
【場】三原文化会館2階大会議室  
※公述申出書の提出がない場合は中止します。

【問合わせ先】

▽県建設都市部都市計画課 ☎092・643・3711  
▽苅田町役場都市計画課 ☎093・434・6521

都市計画区域の変更等の縦覧

都市計画課

平成29年1月24日付けで、

行橋警察署少年補導連絡会苅田支部の活動について



苅田支部は、遠藤泉氏を苅田支部長として20名で少年補導活動を実施しています。毎月第2金曜日は、小波瀬西工大前駅周辺と苅田駅周辺の街頭補導とゴミ拾い、第4金曜日は、苅田駅前より新開公園・神田公園までのゴミ拾いを兼ねたクリーンアップ補導を行っています。3～4年前は町指定のゴミ袋にタバコの吸殻等一杯になる程のゴミが発生していましたが、最近は毎月の活動でゴミも少なくなってきました。毎月の定例会議では、活動予定が決められます。苅田支部は、行橋市・みやこ町や苅田町の祭事や各イベント等への参加及び学校の登下校時の声掛けと見守りや青色パトロール車による自主防犯活動を行っています。また、行橋警察署主催の行事にも積極的に参加しています。

「北九州都市計画区域、中間都市計画区域及び苅田都市計画区域の変更」、北九州都市圏都市計画区域の整備開発及び保全の方針の変更及び「都市計画区域の変更に係る都市計画の名称変更」が福岡県または苅田町により決定されました。都市計画区域の変更については、北九州市、中間市及び苅田町の都市計画区域を

ひとつに統合し、北九州広域都市計画区域とするもので、町内の都市計画区域や区域区分の範囲の変更はありません。

なお、都市計画決定の図書は都市計画課庶務担当へ役場1階で縦覧しています。

問 都市計画課

☎093・434・6521

日 日時 場 場所 内 内容 対 対象 資 資格 定 定員 費 費用 持 持参品 行 行き先 申 申込 問 問合せ先



申告に関する質問や必要書類の確認はお電話で！

行橋税務署

行橋税務署にお電話いただきますと、自動音声によりご案内しておりますので、相談内容に応じた該当の番号を選択してください。

■申告会場の案内

申告会場では、国税庁ホームページを利用してご自身で操作し、申告書を作成していただくことを基本としています。申告会場は、大変混雑し長時間お待ちいただくことがあります。パソコンをお持ちの方はご自宅で作成していただき、会場の混雑緩和にご協力をお願いいたします。

場 行橋税務署別館会議室

日 2月16日(木)～3月15日(水) 午前9時～午後4時 ※土日曜除く

問 行橋税務署

☎093030230580

国民健康保険健康優良家庭に記念品を贈呈します

住民課

平成27年度国民健康保険健康優良家庭に対し、健康をたたえ、記念品のカタログを送付しています。該当世帯数は次のとおりです。カタログが届きましたら、早めの注文をお願いします。

▽1年間無受診：79世帯  
▽2～4年間無受診：59世帯  
▽5～9年間無受診：15世帯  
問 住民課保険・年金担当  
☎093・4344・1848

農耕車両についた土や泥は公道へ出る前に落としましょう

農政課・施設建設課

トラクター等での農作業の際、田や畑から公道へ出る前には、必ず泥を落としてから走行するようにお願いいたします。道路に落ちた泥や土のかたまりは、自動車、歩行者ともに通行の妨げになり大変危険です。やむを得ず道路を汚した場合、速やかに清掃するなど道路利用者が安全に走行できるように心がけましょう。ご協力をお願いいたします。

優良運転者表彰申請のご案内

行橋交通安全協会

優良運転を継続しておられる方は、表彰申し込みに出てください。行橋交通安全協会は、優良運転者表彰の推薦受付を次の要領で行います。

対 5年以上無事故、無違反の表彰(地区安協会長表彰)

過去に優良運転表彰の受賞歴がなく、現に車を運転し、5年以上無事故、無違反を継続、他の運転者の模範となっている交通安全協会員を表彰いたします。

申 2月1日～2月28日まで(土日祝日を除く) 午後2時30分～5時

☎093・4344・1893

問 農政課

☎093・588・1031

ご本人の申し込みをお願いします(運転経歴等をお尋ねします)。受付時間外に申請に来られた場合お待ちいただくこととなります。

【受付場所】行橋交通安全協会  
※表彰は平成29年春の交通安全運動の際行う予定です。

持 運転免許証、印鑑、交通安全協会会員証、無事故・無違反照会料630円

問 行橋交通安全協会  
☎093030227000

福岡県立高等学校入学者選抜定時制課程特例措置

福岡県教育庁

福岡県立高校定時制課程では、満20歳以上で希望される人に対し、学力検査を行わず、作文にて入学者選抜を行う特例措置を実施しています(一部学校を除く)。これから勉強を始めて、高校卒業資格を得たいと考えている人の入学をお待ちしています。

【志願資格】高校入学資格がある満20歳(平成29年5月1日現在)以上の人

【願書配布場所・試験場所】志願先高校

【願書受付期間】2月14日(火)～21日(火)(最終日は正午まで)

【試験日】3月8日(水)・9日(木)

※作文に加えて、面接を行う学校もあります。詳細は志願先高校に確認してください。

問 福岡県教育庁高校教育課  
☎092・6443・3904  
FAX 092・6443・3906  
又は志願先高校

イベント

毎年恒例! 苧田町商店街福まき大会開催!

苧田町商業協同組合

日頃からの感謝の意を込めて、もち入りせんざい先着100杯分ふるまいサービス!

合は、速やかに清掃するなど道路利用者が安全に走行できるように心がけましょう。ご協力をお願いいたします。

☎093・4344・1893

優良運転者表彰申請のご案内

行橋交通安全協会

優良運転を継続しておられる方は、表彰申し込みに出てください。行橋交通安全協会は、優良運転者表彰の推薦受付を次の要領で行います。

対 5年以上無事故、無違反の表彰(地区安協会長表彰)

過去に優良運転表彰の受賞歴がなく、現に車を運転し、5年以上無事故、無違反を継続、他の運転者の模範となっている交通安全協会員を表彰いたします。

申 2月1日～2月28日まで(土日祝日を除く) 午後2時30分～5時

日 1月28日(土) 午前11時～午後3時 ※少雨決行

場 苧田町商店街駐車場(福岡銀行苧田支店横)

内 福まき、商店街掘り出し物市、飲食店販売、餅つき及び販売、メダカ販売

【ステージイベント】  
①小学生限定 コロケ早食い競争(男の子、シヨートケーキ早食い競争(女の子))

②ダンスショー  
③福まき：今年も盛大にまきます。福豆、ぬいぐるみ、洋服、スリッパなど何が飛んでくるかお楽しみに!

問 苧田町商業協同組合  
☎093・436・1631

地の果て寒風ハイキング

平尾台自然観察センター

日 2月12日(日) 午前10時～午後4時 ※雨天中止

問 平尾台自然観察センター  
☎093・453・3737

平成28年分以降の確定申告書等の提出の際には、マイナンバーの記載 + 本人確認書類の提示または写しの添付が必要です

**本人確認書類**

- ◆マイナンバーカード(個人番号カード)をお持ちの方は
  - ・マイナンバーカードだけで、本人確認(番号確認と身元確認)が可能です。
  - ・ご自宅等からe-Taxで送信すれば、本人確認書類の提示または写しの提出が不要です。
- ◆マイナンバーカードをお持ちでない方は

<b>番号確認書類</b>	<b>身元確認書類</b>
次のうちいずれか1点 <ul style="list-style-type: none"><li>・通知カード</li><li>・住民票の写しまたは住民票記載事項証明書(マイナンバーの記載があるものに限り)</li></ul>	次のうちいずれか1点 <ul style="list-style-type: none"><li>・運転免許証</li><li>・公的医療保険の被保険者証</li><li>・パスポート</li><li>・身体障害者手帳</li><li>・在留カード</li></ul>

※扶養親族等がいる方は、当該扶養親族等の本人確認書類の提示または写しの添付は不要ですが、マイナンバーの記載は必要です。

問 税務課 ☎093・434・1115

リボ払いだったの? クレジットカードの利用明細は必ず確認!

【相談事例】金融機関口座からデパートのクレジットカードの引き落としが毎月一定額あることに気づき、デパートに問い合わせると、5年前と3年前の車検代や買い物した際の代金約40万円分の支払いが今も続いていることがわかった。カードを利用するときには、いつも「翌月一括払い」と言っていたので、一括払いになっていたかと思っていたが、7年前にカードを契約した際、支払方法を「リボ払い」にしていたらしい。利用明細なども確認していなかったのは反省しているが、契約時にもっと分かるように説明をしてほしかった。(60歳代 女性)

【ひとこと助言】クレジットカードの支払方法には、一括払いや分割払いのほかに、利用金額や件数に関わらず、毎月一定の額や割合を支払うリボルビング払い(以下リボ払い)があります。リボ払いは、月々の支払いを一定額に抑えられる反面、支払い期間が長期化し、手数料がかさむことがあるので注意が必要です。

**安心安全 情報室**

苧田町消費生活相談窓口  
月・水・金曜日 午前9時～午後5時  
☎093・434・3352

12月の相談 27件

利用明細は必ず確認し、少しでも不審なことがあったらすぐにカード会社に問い合わせることが大切です。

困ったときは、苧田町消費生活相談窓口にご相談ください。



「話す・味わう・食べる」で健康長寿 ～脳血管障害の闘病経験から～

【講師】九州歯科大学 柿木保明先生

健康寿命とは健康上の理由で日常生活が制限されことなく生活できる期間のことです。荻田町の健康寿命は男性 65.5 歳、女性 66.7 歳です。お口の健康は、健康寿命に大きな影響をあたえます。これからをいきいきと過ごすために、お口の健康について考えてみませんか。事前に申込みをお願いします。

日 2月21日(火)  
午後1時～2時15分

費 無料  
場 間 パンジープラザ  
(子育て・健康課健康づくり担当)  
☎ 093・436・5115

～講師自身の体験より～  
気がついたらベッドの上でした。くも膜下出血で倒れて、2度の脳外科手術と6ヶ月の入院生活、3ヶ月のリハビリテーションを経て、無事に復帰することができました。今回の約9ヶ月の闘病生活から「話す・味わう・食べる」大切さを再認識しました。楽しい健康長寿を目指すために日常生活の中ですべきこと、病気になった時にすべきことについて、歯科専門医が患者になって感じたことから、お話したいと思います。

つながらぬかについて考える。  
費 無料  
対 少 血 糖 値 が 高 め の 方  
(HbA1c5.6～6.4)。

場 間 パンジープラザ(子育て・健康課健康づくり担当)  
☎ 093・436・5115

こじん

臨時職員募集

【総務課】  
【雇用期間】平成29年度の必要に応じた期間。  
【応募された人】選考審査結果にて名簿登録し(平成30年3月末日まで有効)、必要に応じ、採用決定  
【募集人員】若干名  
【勤務場所】本庁および出先機関の各課・所等  
【業務内容】一般事務補助  
【勤務時間・賃金(予定)】  
①午前9時30分～午後4時(土日祝日は休日)・日額4300円  
②午前8時30分～午後5時15分(土日祝日は休日)・日額6000円

【応募資格】パソコン入力(エフセル、ワード等)必須  
【応募方法】総務課人事担当(本庁3階)に履歴書を本人(家族)が持参または郵送してください。(郵送の方は事前にご連絡ください)

【選考方法】

1次審査：書類審査  
2次審査：面接試験(1人15分程度)、適性試験(公務員初級レベルの適性試験)  
※2次審査日：2月22日(水)  
(場)三原文化会館

※集合時間については、後日連絡いたします。  
【応募期間】2月15日(水)必着 午前8時30分～午後5時15分(土日祝日を除く)  
問 総務課人事担当  
☎ 093・434・1112  
〒800・0392  
荻田町富久町1丁目19-1

講習・講座・研修会

子どもの貧困について考えるつどい

荻田町社会福祉協議会  
子どもの6人に1人が貧困状態にあると言われている。子どもの貧困の現状を知るから、今後どのような活動があったらいいかについて皆さんで考えてい

GoGo! かんた発掘調査団 まちの魅力～レクチャー編 レベル3 第3回 ばんづかこふん はっけんけいい 番塚古墳の発見経緯

今回は南原小学校6年生 南原マナブ君からの質問です  
尾倉にある県指定史跡番塚古墳は、いつ発見されたの?

- ウッチー博士 荻田町の発展を昔から見守ってきた博士。何でも知っている。
- 美夜古ちゃん 荻田町の歴史や自然、文化を勉強している女の子。日々、荻田町の魅力を探している。
- ナウマンくん 青龍窟に水を飲みに来ているナウマンゾウの子ども。あわてん坊な性格。
- 南原マナブくん 古墳と青龍窟のコウモリを研究中。

地元では「番塚」の名称をもち、御所山古墳の「番人の塚」という伝承がありましたが、周辺は畑地となっており、古墳として注意されることは、ほとんどありませんでした。昭和32年(1957)に、小学校教員であった原口信行が古墳の測量をおこない、前方後円墳であることを確認しました。その後、土取りによって古墳は破壊されはじまりましたが...

昭和34年(1959)の住宅建設中に、偶然、番塚古墳の内部主体である横穴式石室が発見されました。工事関係者によって、大刀や銅鏡・須恵器が運び出されましたが、地元の郷土史家早田茂が来跡し、荻田町教育委員会に連絡しました。町は現場に急行し、石室内の立ち入り禁止を要請した後、福岡県教育委員会へ報告しました。県は、九州大学の考古学研究室助手とともに現地視察をし、関係者と協議し、緊急発掘調査が開始されました。昭和35年(1960)に県指定史跡となり、平成5(1993)年には学術調査報告書が刊行され、平成7年(1995)年には、古墳が史跡公園として整備・保存され、現在、石室内を見学することができる古墳として、町内の小・中学生の体験学習などに活用されています。

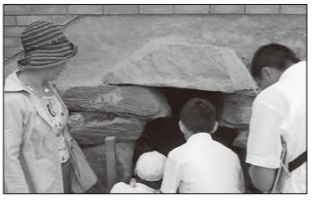

美夜古ちゃんとチャレンジ!  
問・以下の( )に適切な言葉を入れよ。  
昭和32年(1957)に、原口信行が古墳の測量をおこない、( 1 )であることを確認され、昭和34年(1959)の住宅建設中に、偶然、番塚古墳( 2 )が発見されました

指定予定事業者を公募

荻田町では、パンジープラン21(高齢者保健福祉計画及び介護保険事業計画)第6期計画に基づき、地域密着型サービスの基盤整備を進めています。この地域密着型サービスの提供を行う指定予定事業者(以下「予定事業者」という)を次のとおり募集します。

▶平成29年度に公募を行う地域密着型サービスの種類等

サービスの種類	日常生活圏域	備考
1. 認知症対応型共同生活介護(介護予防含む)	荻田町全域	平成29年度中に施設整備を完了すること

※介護予防認知症対応型共同生活介護は要支援2の方のみが利用(入居)できます。  
※応募資格は、法人(社会福祉法人・医療法人・株式会社・有限会社・NPO法人等)であることが必要です。  
※原則として、荻田町の住民(被保険者)のみが入居又は、利用可能(保険給付の対象)となりますので、十分ご注意ください。  
※法人の代表者及び事業所の管理者は、一定の経験等の条件を満たす者であることが必要です。

募集要項を地域福祉課で配布しています。詳細はホームページをご確認ください。  
【受付期間】1月25日(水)～3月15日(水)(午前9時～午後5時 土日祝日は除く)  
【受付方法】地域福祉課に提出※電話で予約の上ご来庁願います。  
▶問合せ先 地域福祉課 介護保険担当  
☎093・434・5544 FAX 093・436・3014

くきつかけにしたいと思えます。関心のある方はぜひご参加ください。  
日 2月8日(水) 午前10時～11時30分  
場 中央公民館 第5研修室  
費 無料  
対 関心のある方なら、どんなでも参加できます。  
内 ①「子どもの貧困対策の推進」について(福岡県福祉労働部 保護・援護課)

②「子ども支援オフィスの活動」について(グリーンコープ生活協同組合くおか)  
③「子どもの学習支援」について(特定非営利活動法人ワークスペース)  
④「子ども食堂の活動」について(子育てママ支援隊くおか)

糖尿病予防学習会  
パンジープラザ  
事前に予約が必要です。  
日 2月28日(火) 午前9時30分～11時30分  
内 ①自分の血糖値が高くなる原因を知る。  
②今、体の中でおこっていること、そのまま血糖コントロールをしないと将来ど



相談

「かんだ女性ホットライン」は、女性のためのダイヤル

総務課

「かんだ女性ホットライン」では、女性に対する暴力（殴る蹴る、精神的な暴力など）のほか、夫婦・家族・子ども・対人関係など一般的な悩みを相談を受けています。ひとりでは悩まないで、まずは電話してみませんか。

■女性相談員と一緒に考えます。

■安心して話せる安全な場です。

●秘密はきちんと守ります。

●相談は無料です。

●参考となる情報や、専門的な機関を紹介します。

問 かんだ女性ホットライン  
☎093・436・4522  
(月曜～木曜・午前8時30分～午後5時15分)

無料巡回相談会

福岡県自立相談支援事務所

福岡県は、生活に困っている人の自立を支援する相談窓口「福岡県自立相談支援事務所（田川郡・京都郡・築上郡）」を平成27年4月より開設しています。生活で困りごとを抱えている方を支援するため、相談支援員が本人の状態に応じて課題を整理し、必要な支援・手続きにつながるなどの相談支援を実施します。生活全般で困りごとがある方は、お気軽にご相談ください。

日 2月2日（木）午前10時30分～12時30分

場 三原文化会館 1F 小会議室

対 田川郡・京都郡・築上郡にお住まいの方

※予約の方を優先します。事前にご連絡ください。

問 くりし・しごと・家計  
困りごと相談室  
☎09300267705

申告する必要のない人

①給与と所得だけの人で、給与支払者から給与支払報告書が役場税務課に提出されている人  
②税務署に所得税の確定申告書を提出した人

申告期間中は担当職員が巡回していますので、来庁及び電話相談については十分な対応ができません。確定申告書が送付されてきた方、または譲渡（土地・株式等）所得、住宅借入控除など、申告内容によっては行橋税務署での申告をお願いする場合があります。※申告開設所は、例年、大変混雑し、3～4時間お待ちいただくことがありますのでご了承ください。時間等の都合などで申告日に申告できない方は、適宜、他の開設場所、または確定申告の場合は行橋税務署で申告してください。

所得税・住民税・国民健康保険税の申告日・会場

※時間は全日程とも午前9時～12時、午後1時～4時

日	地区名	会場
16日(木)、17日(金)	全町区	三原文化会館
20日(月)	尾倉	
21日(火)	南原・近衛ヶ丘	
22日(水)	浜町・港・集	
23日(木)	中町・提・馬場	
24日(金)	幸町・上町・城南	西部公民館
27日(月)	谷・法正寺・黒添・鋤崎	
28日(火)	葛川・稲光・稲光上・八田山・山口	
1日(水)	猪熊・木ノ元・浄土院・片島・岡崎・等覚寺	
2日(木)	与原下・白石・白石3区・桜ヶ丘	小波瀬エデュ
3日(金)	与原上・二崎・美波台	
6日(月)	緑ヶ丘・百合ヶ丘・今古賀	
7日(火)	新津・小波瀬	北公民館
8日(水)	松山・西町・本町	
9日(木)	雨窪・若久2区・松原	
10日(金)	若久・長畑	三原文化会館
13日(月)～15日(水)	全町区	

※巡回相談日 2月27日～3月10日（平日）

住民税・国保税(所得税)の申告は申告開設所で 税務課 ☎093・434・1115

申告する必要のある人

- ①国民健康保険に加入している人（所得がない場合でも申告が必要です）
- ②昨年中、事業所得（農業、営業等）や不動産所得（地代、家賃等）などが生じた人
- ③所得・課税証明書が必要な人（所得がない場合でも申告が必要です）

持参するもの

- ①案内ハガキ（2月10日発送予定）または確定申告書（届いていない方は不要）
- ②印鑑
- ③本人確認書類（次のⅠ、Ⅱのどちらか）  
Ⅰ：マイナンバーカード（顔写真が載っているもの）  
Ⅱ：通知カード+運転免許証、公的医療保険の保険証など  
※確定申告対象の方は上記の写しの添付が必要です
- ④源泉徴収票、あるいは昨年中（1月から12月まで）の収入支出のわかる帳簿類
- ⑤国民年金保険料等控除証明書・社会保険任意継続保険料領収書・生命保険料(個人年金保険料)控除証明書・地震保険料控除証明書・寄附金の受領証など
- ⑥農業所得申告者は、昨年の耕作面積、出荷金額のわかるものと農機具購入、小作料、賃耕料、委託料、もみすり料等の領収書など
- ⑦その他参考になる書類  
※医療費控除を受けられる方は、事前に領収書等をまとめて必ず支払った金額の集計をしておいてください。（ご本人に計算していただきます）

不動産に関する無料相談会

福岡県宅地建物取引業協会

不動産に関するご相談・相続・税金などについて、弁護士・税理士・不動産相談員が応じます。事前申込みは不要です。直接、会場へお越しください。

日 2月16日（木）午前10時～午後4時（受付は午後3時まで）

場 行橋商工会議所（行橋市中央1-9-50）

問 福岡県宅地建物取引業協会

☎092・631・1717

解雇・雇止め集中相談会

福岡県北九州労働者支援事務所

職場で生じた問題についてご相談ください。相談は無料、秘密は厳守します。

日 2月22日（水）～23日（木）午前9時～午後8時

場 福岡県北九州労働者支援事務所  
☎093・967・3945

「相続登記はお済みですか月間」無料相談会

福岡県司法書士会

福岡県司法書士会では、2月を「相続登記はお済みですか月間」と定め、福岡県内の司法書士が相続登記手続きに関する相談に無料でお応じます。お気軽にご相談ください。

日 2月1日（水）～28日（火）午前9時～午後5時

場 福岡県司法書士会会員事務所（※相談可能事務所はホームページに掲載）

問 司法書士総合相談センター  
☎0570・783・544  
☎092・722・4131

児童虐待通報ダイヤル

いち はやく 189

\*地域の児童相談所につながります。  
\*一部のIP電話からはつながりません。  
\*通話料がかかります。

新成人の皆さんへ 20歳になったら国民年金

国民年金は、年をとった時、病気やケガなどいざという時の生活を現役世代みんなで支えようという考えで作られた仕組みです。20歳以上60歳未満の日本国内にお住まいの方は、国民年金に加入することが義務付けられています。20歳になったら、忘れずに国民年金の加入手続きをしましょう。

- 国民年金のポイント
- ◎将来の大きな支えになります  
国民年金は20歳から60歳までの人が加入し、保険料を納める制度です。国が責任をもって運営するため安定しています。さらに年金の給付は生涯にわたって保障されます。
- ◎老後のためだけのものではありません  
国民年金には、年をとったときの老齢年金のほか障害年金や遺族年金もあります。障害年金は、病気や事故で障害が残ったときに受け取れます。（一定の納付要件を満たす必要があります）また遺族年金は、

加入者が死亡した場合、その加入者により生計を維持されていた遺族（「子のある妻」や「子」）が受け取れます。

- 「学生納付特例制度」と「納付猶予制度」
- ★「学生納付特例制度」  
学生の方で所得が一定額以下の場合、申請により国民年金保険料の納付が猶予される制度。
- 対 学校教育法に規定する大学（大学院）、短期大学、高等学校、高等専門学校、専修学校及び各種学校（修業年限1年以上である課程）、一部の海外大学の日本分校に在学する方
- 対 学生証の写しか在学証明書
- ★50歳未満の方は「納付猶予制度」  
本人及び配偶者の所得が一定額以下の場合、申請により保険料の納付が猶予される制度。
- 対 学生でない50歳未満の方  
※平成28年6月以前は30歳未満

問 住民課 ☎093・434・1848 小倉南年金事務所 ☎093・471・8873



健康増進室利用が初めての方限定！

健康増進室体験見学会  
(2月限定！血管年齢測定付き)

血管が柔らかくなる程、脳卒中や心筋梗塞になる確率が低くなり、健康寿命の延伸につながると言われています。コレステロール、血糖、血圧等が少し高い方や喫煙される方は血管が硬くなりやすいようです。一度、血管年齢測定とその血管年齢の若返りにつながる運動を体験してみませんか？

**対** 30歳以上の町民  
(運動により健康づくりをしようと思われている方)  
**【期間】** 2月の月・金(午後1時～5時) 火・木(午後1時～9時)  
**申** パンジープラザ健康増進室 ☎093・436・5115(内線270)  
月、火、木、金のみ受付

**パンジープラザ健康増進室ってどんなところ??**  
運動機器等を利用したトレーニングを行います。運動指導員があなたにあった効果的な運動を指導し、運動の効果を定期的に確認し、運動内容を見直し、あなたの健康づくりを支援します。

**職業訓練施設見学会  
参加者募集**  
ポリテクセンター福岡  
対象 職業訓練を受講希望されている求職者  
**日** 2月8日(水)、22日(水)  
午後1時30分～3時30分  
**場** ポリテクセンター福岡  
視聴覚教室

**内** 施設概要、選考方法等の説明、各実習場の見学、各訓練コースのカリキュラム、各訓練コースの就職状況・資格、就職スケジュール  
**問** 福岡職業能力開発促進センター(ポリテクセンター福岡)  
☎093・641・6909

子育て・健康課

児童手当の支給について

2月期(10月～1月)の児童手当を、2月10日(金)に各受給者の預金口座に振り込みますので、お確かめください。  
**問** 子育て・健康課  
☎093・588・1036

**就学援助制度(入学予定者早期申請)について**  
教育総務課

町では、経済的な理由により、お子さんを就学させるのにお困りの方に対し、学用品費の一部や学校給食費などを援助しています。通常入学後支給ですが、平成29年度に入学予定の児童や生徒の保護者で生活保護世帯に準ずる程度に困窮していると教育委員会が認められる場合で、入学前に「新入学用品費」の支給を希望される方には、入学前に支給いたします。

れる方には、入学前に支給します。

■支給対象となる方  
以下の①～③の要件全部に該当する方

①申請時に苅田町に居住している方(町外転出予定の方は除く)  
②お子さんが平成29年4月に苅田町立または国立の小学校、若しくは福岡県立中学校に入学予定の方(私立小中学校は除く)  
③世帯の合計所得額が認定基準額より低い場合(所得制限があります)  
※生活保護受給中の方は、生活保護費により同じ主旨の「入学準備金」が支給されますので、対象になりません。

■支給額  
▽小学校入学予定のお子さん・20470円(予定)  
▽中学校入学予定(現在小学校6年生)のお子さん・23550円(予定)  
■支給時期  
平成29年3月中旬頃  
■支給方法  
保護者の方の口座に直接振り込みます。

り込みます。  
**【受付期間】** 2月24日(金)必着

土日祝日を除く。午前8時30分～午後5時15分

※申請書の配布は教育総務課で行っています。  
■申請先及び問合せ先  
苅田町教育委員会教育総務課  
☎093・434・1998

募集

農業委員及び農地利用最適化推進委員の募集  
苅田町農業委員会

農業委員の任期満了(平成29年7月19日)に伴い、農業委員及び農地利用最適化推進委員の募集を行います(併願も可能)。農業に関する知識と熱意を持ち、農地の利用の最適化の推進等の職務を適切に行うことのできる方の推薦又は応募をお待ちしております。  
**【募集方法】**

「農業委員」及び「農地利用最適化推進委員」につきまして、推薦または応募による募集を**2月10日(金)**から行います。

【委員数(募集人員)】  
▽農業委員…7人  
▽農地利用最適化推進委員…6人

【応募用紙等】  
**2月10日(金)**から町ホームページでダウンロードできます。また、農業委員会・農政課で用意しております。  
**【応募用紙の提出先】**  
苅田町農業委員会事務局へ直接お持ちいただくか、郵送により提出してください。

**【募集期間】**  
2月10日(金)～4月10日(月)(必着) 午前8時30分～午後5時15分 ※土日祝日を除く役場開庁日  
応募者は広報かんだ及びホームページにより氏名・住所を公表致します。

**【委員の任期】**  
▽農業委員…平成29年7月20日～平成32年7月19日  
▽農地利用最適化推進委員…平成29年8月1日～平成32年7月19日

年7月19日  
**【報酬(月額)】**  
▽農業委員会会長…47000円  
▽職務代理…41000円  
▽委員…35000円  
▽農地利用最適化推進委員…35000円

**【主な業務】**  
▽農業委員…毎月総会へ出席・農地法に係る農地の権利移動、農地転用等の許可、違反転用への対応・農地利用集積計画の承認・農地利用最適化の推進に関する施策の意見の決定

▽農地利用最適化推進委員…担当地区内において現場活動・農地の出し手・受け手へのアプローチを行い、農地利用の集積・集約化を促進・農地パトロールによる遊休農地の発生防止・解消  
**問** 苅田町農業委員会事務局  
☎093・434・1901  
農政課  
☎093・434・1893

第36回全国中学生人権作文コンテスト福岡県大会

新津中学校2年の迎 藍さんが奨励賞を受賞しました。

平成28年度 人権作品 入選者

12月10日に開催された「人権メッセージ2016」で、苅田町が募集した小・中学生人権作文の表彰式が行われました。福岡法務局行橋支局長賞を新津中学校2年生 清水美那さんが、行橋人権擁護委員協議会長賞を白川小学校6年生 今津明日花さんが受賞しました。その他の作品の入選者は次の方たちです。(敬称略)

=ポスターの部=		新津中学校 2年 原田玲那	苅田中学校 3年 河本怜亜
馬場小学校 1年 西 花乃	新津中学校 3年 野川彩花	苅田中学校 3年 桑本真珠	
南原小学校 1年 塚崎日奈子	新津中学校 3年 川原結香	=作文の部=	
苅田小学校 2年 白濱きらり	=標語の部=		
馬場小学校 2年 縄本美咲	馬場小学校 3年 宇都宮彩乃	馬場小学校 5年 高津多恵	
馬場小学校 3年 上寺創太	南原小学校 3年 小袋滉弥	白川小学校 5年 中村心南	
片島小学校 3年 森河原ゆら	白川小学校 4年 小川奈々	南原小学校 6年 今村花帆	
苅田小学校 4年 中渡瀬暖斗	白川小学校 4年 繁永萌果	白川小学校 6年 今津明日花	
与原小学校 4年 亀田莉央	苅田小学校 5年 山本鼓多郎	苅田中学校 1年 鍋島彩音	
与原小学校 5年 小西陽月	与原小学校 5年 矢野一華	新津中学校 1年 亀田淳生	
白川小学校 5年 守田 恋	南原小学校 6年 小島紗和	新津中学校 2年 清水美那	
馬場小学校 6年 角田京香	与原小学校 6年 番山鈴菜	新津中学校 2年 渡邊咲希	
片島小学校 6年 野田章馬	新津中学校 1年 中村優里	新津中学校 3年 有田芽生	
苅田中学校 1年 岩本杏奈	新津中学校 1年 鈴木真悠子	新津中学校 3年 中谷愛莉	
新津中学校 1年 織田奏大	苅田中学校 2年 小林南海人		
苅田中学校 2年 中渡瀬楓馬	苅田中学校 2年 北村咲空		



# KANDA 人物列伝

## 法正寺に生まれ、苦学して日本医学界に貢献 久邇宮家の信任厚く良子女王に慕われた医学博士

Yoshimoto Seitaro 吉本 清太郎  
(1873 ~ 1937)



顕彰碑

法正寺貴船神社前から白川平野を横断する一本の道。その中ほどに「医学博士吉本清太郎」と大きく書かれた頌徳碑があります。碑文に「博士は資質極めて謙讓懇切人に接するに温容と誠意を以てし(中略)或は法正寺区社前の中央道路の関通に至り又帰郷の都度重患者を喜ばせる慈愛の診療となるなど郷里のために尽された」「岡村勝七(元白川村会議長)撰」とあり、昭和34年(1959)法正寺区の人々によって建立されました。



吉本清太郎 (法正寺区提供)

吉本清太郎は明治6年(1873)法正寺生まれ。生家は貧しく授業料はおろか教科書代にも事欠くような日々ながら豊津中学校を卒業、その後支援を得て山口高等学校に入学します。そして校長岡田良平(のちの文相、京都帝国大学総長、貴族院勅選議員)や北条時敬(のちの東北帝国大総長、学習院院長、貴族院議員)、雑賀敬二郎(のちの山口県議会議長)らに認められ、維新の功労者で山口出身の政治家井上馨に紹介されたことが、その後の彼の人生を大きく変えることになりました。

高校卒業後井上家の書生になった清太郎は、東京帝国大学医科大学に入学、医学の道に進み、明治35年(1902)日本赤十字社病院に入社。昭和9

年(1934)還暦を迎えるまで勤務しました。そして大正8年(1919)世界的に流行し、日本でも猛威を振るったスペイン風邪患者の診療、大正9年の関東大震災では罹災者病棟を新設、ほかにも看護師養成に力を注ぐなど日本医学界に大きな足跡を残しました。また臨床医学、特に腎臓炎治療ではその第一人者として活躍します。

その間、明治39年(1906)清太郎が日赤病院からドイツ留学に派遣された時、同じく陸軍武官として留学中であつた久邇宮邦彦の病気を診療したことから、帰国後久邇宮家の主治医となります。当時平民出身の医師が皇族の主治医になることは破格の出世でした。

また久邇宮家長女良子女王(のちの香淳皇太后、昭和天皇(后)から「ジイ、ジイ」と慕われ、その成長を見守ることができたことは、ドイツ留学中に亡くなった同い年の一人娘清子の姿と重ね合わせて、望外の喜びであつたと思います。その良子女王が大正7年(1918)東宮妃に内定したときも主治医として御学問所に奉仕しますが、「宮中某重大事件(注)」が

突如取りざたされた折には、清太郎の責任は重く、解決までの日々、人知れぬ苦悩を味わうこととなりました。

しかしその後も良子女王の信頼は厚く、それは清太郎が昭和12年(1937)65歳で亡くなるまで続きました。その葬儀には久邇宮家を始め各皇族、政界財界など各界名士からの供花・供物と共に、皇后陛下からのお菓子折り一折がお見舞いとして霊前に供えられていました。

今清太郎は故郷を望む小高い山裾の墓地に眠っています。そして法正寺区公民館に掲げられた写真とともにその思い出は今なお地域の人々に語り継がれています。

(注) 良子女王の母方、島津公爵家の色目問題

【参考文献】『劉田町誌』1970 劉田町  
『吉本清太郎博士の歩んだ道』1957 岡村勝七 美夜古文化懇話会  
『増補新豊前人物評傳』1978 中村十生 新豊前人物評伝刊行会  
『腎臓炎療法下西瓜及び其製剤(第1回報告)』1913 吉本清太郎・桑島要 日本内科学会雑誌  
『腎臓炎ノ療法』附・治療的、予防的食餌及嗜好品』1919 吉本清太郎 実験医学社  
『敬称略・文・かんだ郷土史研究會会會員 植田規容(一)』

### スポーツ

#### 荻田町民温水プール ご利用者50万人突破!

皆様のおかげをもちまして、平成23年11月のオープンからの総利用者数が、1月8日(日)に50万人に達成しました。今後ともスイミーをよろしくお願い致します。

▽前後賞：島本、心様  
加賀谷昌子様

問 荻田町民温水プール  
093・4345・30030



第26回荻田町3ON3バスケットボール大会  
日 2月19日(日) 受付：午前8時30分、開会式：午前9時  
場 荻田町総合体育館

#### お詫び

例年広報かんだ12月25日号に折込をしており「門松カード」につきまして、事務局の手違いにより昨年配布することができませんでしたことをお詫び申し上げます。

問 荻田町緑づくり推進協議会事務局(農政課) 093・434・1893

## みんなのひろば

みなさんからの情報を掲載していきます。概ね100字程度。要点を簡潔に。受付は発行日の1ヶ月前まで。宗教・政治・営利目的の投稿はご遠慮ください。

#### 神道夢想流杖術(古武道)無料講習会

必要な道具は貸出します。見学可。  
日 2月5日・12日(日)午後7時~9時  
場 総合体育館剣道場

問 山本  
090・7394・7232

#### 「謡曲・仕舞」稽古の御案内

木月靖誦会 木月晶子先生の個人指導でゆっくりと初歩からスタートなので初めての方でも安心です。見学可。  
日 2月1日・15日(水)午後1時~4時  
場 行橋中央公民館

問 高城  
09300253131

#### 第10回くすの木作業所作品展

利用者が手掛けた作品・商品の展示と販売を通じて、地域の方々と交流を深めるとともに、日頃の作業所の生産活動を多くの方々に知っていただきます。  
日 2月19日(日)午前10時~午後3時  
場 総合福祉会館体育室

内 利用者の活動作品、手芸班の作品、お菓子班の焼き菓子、印刷班の見本、近隣の工房の作品、近隣の作業所の商品、地域交流ステーション(荻田町文化協会、CPC)

問 くすの木作業所  
093・435・3231

#### 難病サークル 笑って暮らそ

難病患者・家族・興味のある方等々の、何でも話せる情報交換の場です。通常毎月第2または第3日曜日午後1時~4時に交流しています。  
場 町内の施設予定(小波瀬)

#### 合格祈願と健康を願って みんな笑顔で餅つき

11月26日に新津中学校3年生が毎年恒例の餅つきを行いました。3年生全員が地域の方、先生、保護者と一緒に餅をついたり丸めたりしました。参加者はつきたての餅をぜんざい、きなこ餅、酢餅にして食べた後、合格祈願の紅白の餅を持ち帰りました。参加したPTAの方は「笑顔でふれあいができました。みんなの夢と願いがかないますように」と話していました。



「コミュニティセンター等」  
費 300~500円以内(会場費・お茶代等含む)  
問 事務局  
090・7298・1366



# 図書館情報

といあわせ ☎093・436・0946  
FAX 093・434・9314

## § 新刊情報

- 絶対正義 ..... 秋吉理香子／著
- 花のこみち ..... 岡本さとる／著
- 足利兄弟 ..... 岡田秀文／著
- 書楼弔堂炎屋 ..... 京極夏彦／著
- 書く子は育つ ..... 近藤勝重／著
- 沈黙法廷 ..... 佐々木譲／著

●新刊はほかにもあります。お探しの本はお問い合わせください。

## はらぺこあおむしのおはなし会スペシャル

日 2月12日(日) 午前11時～ 場 AVホール  
パネルシアター、わらべうた、劇をします。楽しいおはなし会です。ぜひ遊びに来てください！おみやげもあります♪

## お知らせ

システムの都合により、図書館ホームページ及び蔵書検索の利用を休止しています。ご理解のほどよろしくお願いたします。問 生涯学習課 ☎093・434・2044



おまつり万歳!  
たかぎなおこ／著  
文藝春秋

誰かに教えたいくなる  
宇宙の秘密  
竹内 薫／著  
徳間書店



## 2月の休館日

6日(月)、13日(月)、20日(月)、27日(月)、28日(火)

【開館時間】午前9時30分～午後5時30分(小波瀬CC・西部公民館図書室は午前9時30分～12時・午後1時～5時30分開館、本館のみ木・金曜日は午後7時まで)

【休館日の本の返却】入口横の「本のポスト」をご利用ください。AV資料はカウンターまで。

# パンジープラザ健康通信



## 七福巻き

皮膚や喉の粘膜を健康に保つβ-カロテン、ビタミンB・C、便秘・生活習慣病予防に役立つ、食物繊維、ミネラルを含むのりを使い巻きずしにしてみました。

### 材料(4人分)

- 米.....2.5合
- りんご酢.....大さじ3
- 上白糖.....大さじ2
- 塩.....小さじ1/3
- 三つ葉.....1束(50g)
- かんぴょう(20g)、干椎茸(5枚)
- 筍(100g)、椎茸もどし汁(1/2カップ)
- 濃口しょうゆ(大さじ1)、きび砂糖(小さじ2)、みりん(小さじ1)
- 卵(3個)、きび砂糖(小さじ2)
- 薄口しょうゆ(小さじ1)、昆布だし汁(大さじ1)
- サラダ油.....小さじ2
- えび(5尾)、酒(小さじ1)
- 塩(小さじ1/12)
- 甘酢しょうが.....25g
- 焼きのり.....5枚

### 作り方

- ①米は洗い、分量の水を入れて20分位おいて炊く。②りんご酢・上白糖・塩を混ぜて甘酢を作る。③三つ葉はゆでて、水にとり絞る。
  - ④干椎茸は汚れを落として水につけて戻す。かんぴょうは、塩もみして水につけて戻す。筍は、食べやすい大きさに切り、下ゆでする。Aの調味料で、かんぴょう・干椎茸・筍を汁気がなくなるまで煮る。
  - ⑤卵とBの調味料を溶き混ぜる。卵焼き器にサラダ油を入れて熱し、卵焼きを作る。5等分に切る。
  - ⑥酒・塩・水を沸騰させ、えびを入れてゆでる。殻をむき、背の方から包丁を入れて半分に切る。
  - ⑦ごはんが炊けたら、熱いうちに甘酢を加えてしゃもじで切るように混ぜる。5人分に分ける。
  - ⑧巻きずしの上にのりをひろげて⑦のご飯をのせて、巻き終わりを1cm残して全体にひろげる。
  - ⑨手前2cmほど開けて、③・④・⑤・⑥・甘酢しょうがをごはんの上ののせる。
  - ⑩指で具をおさえながら巻きずしを持ち上げ、手前から向こう側にむかって最後まで巻いていく。⑪形をととのえて皿に盛る。
- 【1人分エネルギー 405kcal たんぱく質 17.7g 食塩相当量 1.7g】

# 子育て情報

といあわせ ①② : さくらんぼ ☎093・435・3515  
③④⑤ : 子育て・健康課 ☎093・436・5115  
⑥ : あおぞらパーク(石田) ☎090・5742・3870

## ①子育てひろば 2月のテーマ:「ミニサークルと交流しよう!」

ひろば名(対象年齢)	日時	場所	活動内容	備考
びよびよ(0歳児)	13日(月) 27日(月)	パンジー和室	身体測定・あやし歌、わらべ歌あそびなど	♪時間はいずれも午前10時～12時 ♪全日程、汗ふきタオル・お茶を持参してください
さくらんぼ(1歳～未就学児)	2日(木) 9日(木) 16日(木) 23日(木)	パンジー和室 パンジー和室 パンジー和室 西部公民館	誕生会・ミニミニおはなし会 『はらぺこあおむし』のおはなし会 ひな祭り製作 運動あそび	

♪活動内容など変更になる場合がありますので、センター及び通信やホームページ等でご確認ください。♪毎週火曜日は自主活動「ふれあい」を行っています。(時間:10時～12時 場所:パンジー児童室)

## ②子育て講座(会場はパンジープラザ)

開催日時	テーマ及び講師	対象・定員	準備品	備考
2月4日(土) 10:00～11:30	パパママ講座『乳幼児の救命救急講座』 荻田町消防署 救命士	0歳～5歳までのお子さん とパパママ20組程度	動きやすい服装 終了後、消防車を見学	会場は消防署 (現地集合、解散)
2月22日(水) 10:30～11:30	『親子で楽しくリトミック』 リトミック指導員:神田美香恵先生	1歳～5歳までのお子さん とパパママ30組程度	汗拭きタオル、飲み物 動きやすい服装で	

## ③赤ちゃん健康相談(会場はパンジープラザ) ④乳幼児健診 ★受付:午後1時15分～2時(1時より番号札配布)

日程	受付	種類	日程	種類	日程
2月7日(火)	午前9時30分～10時	4ヶ月児	2月9日(木)	1歳6ヶ月児	2月15日(水)
		7ヶ月児	2月23日(木)	3歳児	2月1日(水)

※親子(母子)健康手帳を持参してください。●対象者には事前に通知します。通知一式をご持参ください。●対象月が都合な方はパンジープラザにご連絡ください。

## ⑤親と子ども歯の健診(会場はパンジープラザ) 日程 2月18日(土)受付:午後1時30分～2時(1時より番号札配布)

## ⑥あおぞらパーク(乳幼児と親が気軽に遊べ、交流できる場):「公園の自由遊び」

日程	場所	対象	持ち物	参加費
2月7日(火) 午前10時～午後2時	パンジープラザ公園	乳幼児の親子	着替え、帽子、お茶、昼食持参可	無料

# 無料相談情報

※社会福祉協議会が行う各種相談の日程は、毎月10日発行の社協だよりに掲載

## § 行政相談(行政についての苦情・相談)

日 2月22日(水) 午後1時30分～4時  
場 三原文化会館(1階小会議室)  
問 協働のまちづくり課 ☎093・434・1921

## § 補聴器相談

日 2月14日(火)、21日(火)、28日(火) 午後3時～4時  
場 パンジープラザ 問 地域福祉課 ☎093・434・1039

## § ひとり親家庭等就業出張相談

日 2月8日(水) 午後1時～3時 場 三原文化会館  
問 ひとり親家庭等就業・自立支援センター ☎0948・21・0390

## § 福岡県巡回交通事故相談

日 2月24日(金) 午前10時～午後4時(受付は午後3時まで) 場 行橋市役所 問 行橋市役所市民協働課 ☎0930・25・1111 ※常設・福岡県交通事故相談所 ☎092・643・3168

## § 福岡県行政書士会主催 無料相談会

日 2月22日(水) 午前10時～午後4時  
場 行橋市役所内 内 相続、遺言、成年後見等全般  
問 福岡県行政書士会 ☎092・641・2501

# 高齢者語らいの場

## § すてきにマンデーサロン

日 2月6日、13日、20日、27日  
午前9時～午後3時  
場 中央公民館2階  
内 6日は「ギターで唄う童謡唱歌」、20日は「健康講話」(午後1時～)  
問 地域福祉課 ☎093・434・1039

## § すてきに火曜サロン

日 2月21日(火) 午前10時～12時  
場 小波瀬コミュニティセンター  
内 「健康体操」(講師:長谷川トミ子さん)、茶話会  
問 地域福祉課 ☎093・434・1039  
荻田町社会福祉協議会  
☎093・434・3641 FAX093・434・4343

荻田町虐待防止ホットライン  
☎093・588・1234



## 新成人から二十歳のありがとう ～わたしたちは感謝の気持ちを忘れません！～

1月8日、苜田町総合体育館で平成29年苜田町成人式が行われました。今年、苜田町から男性209名、女性168名の計377名が成人になりました。

思い出に残る式典になるようにと、今年の成人式の企画や当日の司会・進行などを自ら行った実行委員のみなさんに、新しい門出の日に伝えたい感謝の気持ちを聞きました。

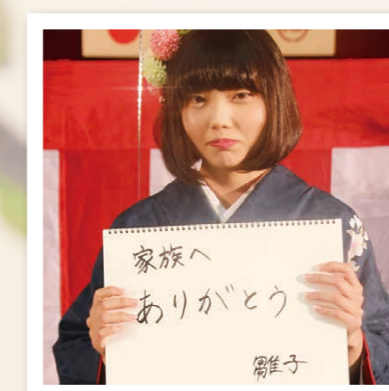
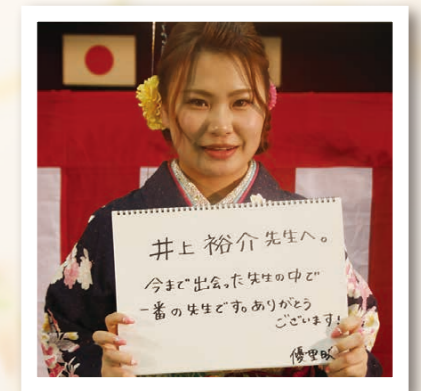
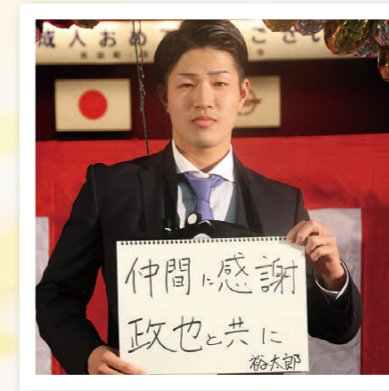
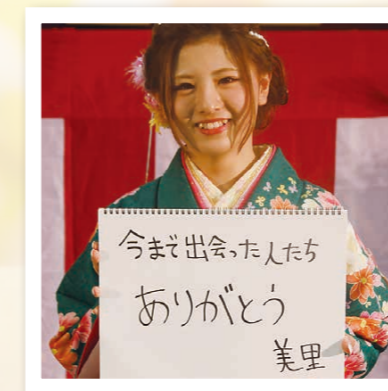
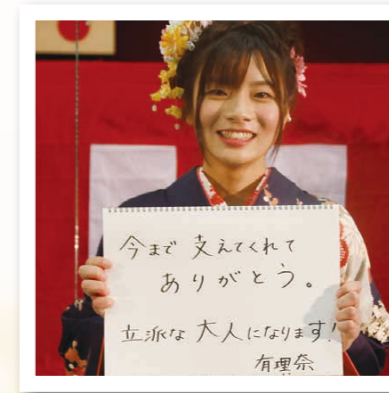





平成 28 年 1 月 生まれ  
1 歳のお誕生日おめでとう

# すこやか写真館

# Happy First Birthday!!



**まお**  
**小平真緒ちゃん**  
13 日・荻田  
いつもにこにこ笑顔の真緒ちゃん、これからも元気でいてね。



**ゆうき**  
**江口友絆くん**  
16 日・与原  
友くん♡パパとママと心絆ちゃんの所にきてくれてありがとう♡



**はるひさ**  
**白神絢悠くん**  
24 日・新津  
絢くんお誕生日おめでとう♡笑顔いっぱい元気な日々を過ごそうね♪



**みなと**  
**橋本湊くん**  
18 日・松原町  
1 歳のお誕生日おめでとう☆陽兄ちゃんと仲良く遊んでね😊



**ここね**  
**大森心寧ちゃん**  
15 日・尾倉  
ここちゃん 1 歳おめでとう♡これからも笑顔で元気に育ってね♡



**かこ**  
**川本佳子ちゃん**  
10 日・新津  
佳子初めての誕生日だね♡これからもその笑顔ですくすく育ってね😊

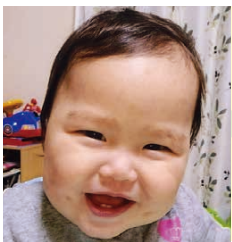

**ちさと**  
**原田千愛ちゃん**  
23 日・提  
1 歳おめでとう♡お兄ちゃんとたくさん笑って元気に過ごしてね😊

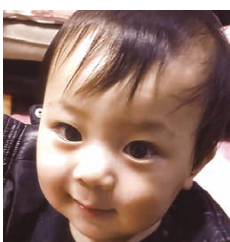

**あおい**  
**守中碧くん**  
16 日・磯浜  
これからも元気いっぱい健康やかに育ってね♡パパママより



**しゅうご**  
**村上柁吾くん**  
17 日・南原  
柁ちゃん♡1 歳おめでとう♡元気ですくすく育ってね😊大好き♡

赤ちゃん（3 月生まれの満 1 歳）の写真は 2 月 25 日必着、頭全体が写ったものを持参（写真裏に記名）。郵送の場合は、赤ちゃんの①氏名・ふりがな②性別③生年月日④住所⑤保護者氏名⑥電話番号⑦メッセージ（30 文字以内）⑧写真返却の可否を記入。

※返却希望の場合は、宛名を記入した返信用封筒を同封。〒800-0392 荻田町役場 協働のまちづくり課広報広聴担当（役場 3 階）

**自然豊かな白川片島地区を走る！**  
**地域のおもてなしあります！**  
**荻田第34回町民マラソン2017**  
3.5 日 開会式 9:00 雨天決行

**エントリー**  
1/27 金迄

- コース
  - 1km 親子の部（小学 1・2 年生と保護者のペア）
  - 2km（小学生男女、中学生女子、70 歳以上男女）
  - 5km（中学生男女、一般男女）
  - 10 マイル（一般男女）
- 定員 1000 人

- 集合 西部公民館
- 参加費 中学生以下、親子の部 無料 / 高校生 500 円 / 一般 2000 円
- 主催 荻田町民ふれあいマラソン大会
- 協賛 日立金属株式会社九州工場実行委員会
- 問合せ 荻田町総合体育館 TEL 093-434-2044

**参加者募集！**

広報かんだ 発行 荻田町 〒800-0392 荻田町富久町 1-19-1 ☎093-434-1111 編集 協働のまちづくり課広報広聴担当 ☎093-434-1921