

くらしの情報をお届けする
広報 かんだ

Kanda

2016
11/25
No.1390



かんだまち ここから女子ファッションショー

10月27日、三原文化会館で衣装制作からモデルまですべて手作りのファッションショーが開催されました。



青龍窟に祀られている「豊玉姫」



平成28年度予算執行状況・・・②
人権週間とは・・・⑦

町営住宅入居者募集・・・⑫
平成29年成人式のお知らせ・・・⑬

かんだっ子教育の集い・・・⑯
イルミネーション点灯します・・・⑳

▶▶▶ 平成 28 年度 予算執行状況

平成 28 年 4 月 1 日から 9 月 30 日までの上半期の予算執行状況などについてお知らせします。
 歳入につきましては、一般会計の収入済額は、60 億 4,553 万円で予算額 127 億 6,064 万円（平成 27 年度からの繰り越し分を含む）に対し収入率 47.4%となっております。町税につきましては、昨年同時期に比べ、固定資産税は 4,806 万円の増収となっておりますが、町民税（個人分・法人分）が 9,086 万円の減収となっており、町税全体では 2,312 万円の減収となっております。
 歳出につきましては、一般会計の支出済額は、49 億 4,393 万円で予算額に対し支出率 38.7%となっております。与原土地区画整理事業が本格的に実施されておりますので、今後も歳入とのバランスに留意しながら各種施策を実施していきます。 問 企画財政課 ☎ 093・434・1113

一般会計予算の執行状況（歳入） (平成 28 年 9 月 30 日現在)

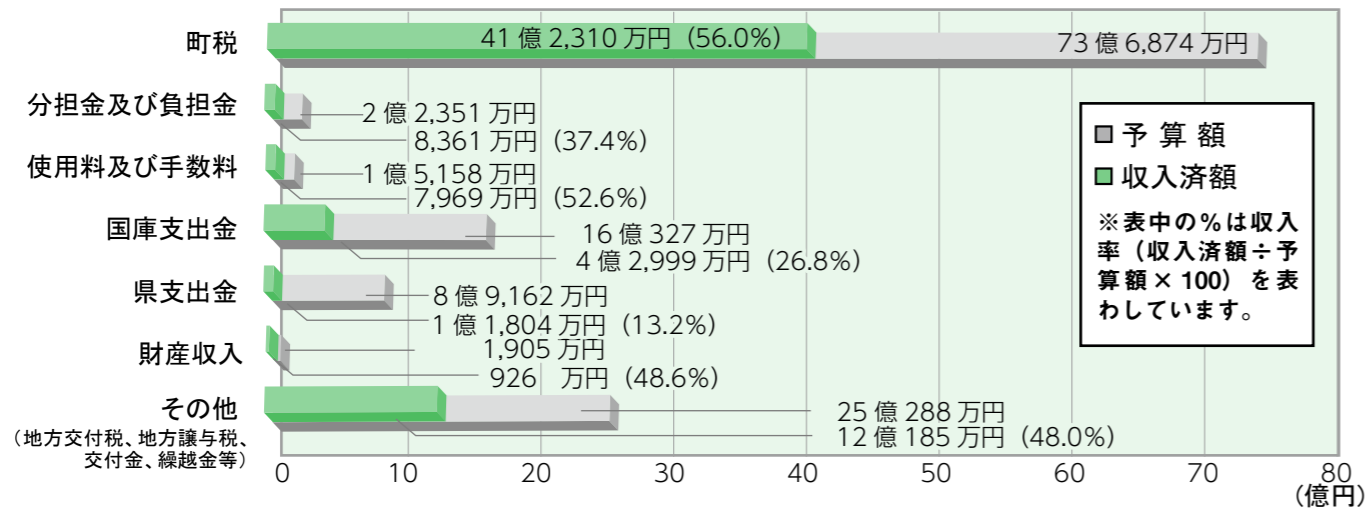

一般会計予算の執行状況（歳出） (平成 28 年 9 月 30 日現在)

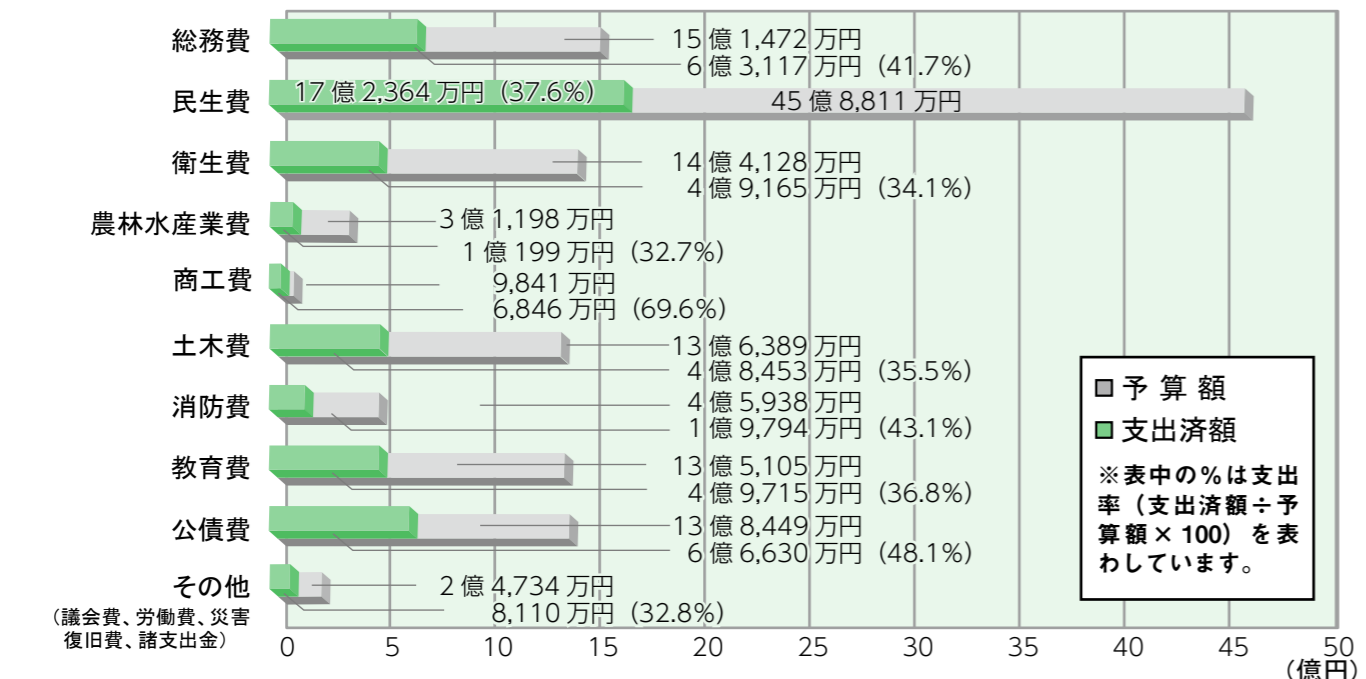

公有財産の状況 (平成 28 年 3 月 31 日現在)

項目	数量	項目	金額 (万円)
土地	3,147,602㎡	出資による権利	20 億 3,592 万円
建物	125,703㎡	債権	3 億 3,539 万円
動産 (浮棧橋)	17 基	基金	38 億 4,384 万円
動産 (ビクターバス)	1 基	※基金は平成 28 年 9 月 30 日現在	

町債の残高 (平成 28 年 9 月 30 日現在)

一般会計	116 億 7,693 万円
土地区画整理事業特別会計	9 億 6,943 万円
合計	126 億 4,636 万円

一時借入金の残高

平成 28 年 9 月 30 日現在において、一時借入金はありません。

町税の収入状況

区分	予算額	収入済額	前年度収入済額
町民税 (個人)	17 億 3,539 万円	8 億 825 万円	8 億 9,148 万円
町民税 (法人)	6 億 3,923 万円	3 億 7,933 万円	3 億 8,696 万円
固定資産税	44 億 9,209 万円	26 億 6,529 万円	26 億 1,723 万円
軽自動車税	9,177 万円	8,472 万円	7,280 万円
たばこ税	4 億 820 万円	1 億 8,455 万円	1 億 7,661 万円
鉱産税	206 万円	96 万円	114 万円
計	73 億 6,874 万円	41 億 2,310 万円	41 億 4,622 万円

平成 28 年度特別会計予算の執行状況

会計名	予算額	収入済額	収入率	支出済額	支出率
国民健康保険特別会計	40 億 1,236 万円	15 億 4,083 万円	38.4	17 億 1,724 万円	42.8
後期高齢者医療特別会計	4 億 4,539 万円	1 億 4,691 万円	33.0	1 億 3,767 万円	30.9
介護保険特別会計 (保険事業勘定)	22 億 9,333 万円	10 億 608 万円	43.9	9 億 5,292 万円	41.6
土地区画整理事業特別会計	5 億 1,573 万円	1 億 2,209 万円	23.7	1 億 3,258 万円	25.7
住宅新築資金等特別会計	696 万円	194 万円	27.9	2 万円	0.3
苅田臨空産業団地開発事業特別会計	357 万円	1,560 万円	437.0	47 万円	13.2
京都郡公平委員会特別会計	65 万円	65 万円	100.0	20 万円	30.8
計	72 億 7,799 万円	28 億 3,410 万円	38.9	29 億 4,110 万円	40.4

平成 28 年度 苅田町水道事業会計中間財務諸表

平成 28 年中間期の業績 (平成 28 年 4 月 1 日～平成 28 年 9 月 30 日)

経営成績	28 年中間期
給水収益	3 億 6,751 万円
営業利益	9,942 万円
経常利益	7,156 万円
純利益	7,155 万円
(参考) 28 年中間期	
給水原価	180.9 円 / m ³
供給単価	208.2 円 / m ³

※期間有収水量 1,764,802m³
 平成 27 年中間期有収水量 1,752,111m³
 ※注
 ①会計処理の方法の変更 無
 ②期中未収金
 28 年中間期 8,537 万円
 27 年中間期 8,793 万円
 28 年 3 月期 9,749 万円

財務の状態	総資産	総資本
28 年中間期	98 億 3,891 万円	39 億 7,657 万円
27 年中間期	100 億 86 万円	38 億 7,936 万円

平成 29 年 3 月期の業績予想 (平成 28 年 4 月 1 日～平成 29 年 3 月 31 日)

期間水道使用料	7 億 3,800 万円
経常利益	8,100 万円
当期純利益	8,000 万円

平成 28 年度 苅田町下水道事業会計中間財務諸表

平成 28 年中間期の業績 (平成 28 年 4 月 1 日～平成 28 年 9 月 30 日)

経営成績	28 年中間期
期間下水道使用料	1 億 2,174 万円
営業利益	△1 億 4,168 万円
経常利益	6,883 万円
純利益	6,883 万円
(参考) 28 年中間期	
使用料単価	191.7 円 / m ³
汚水処理原価	286.4 円 / m ³

※期間有収水量 634,951m³
 平成 27 年中間期有収水量 598,622m³
 ※注
 ①会計処理の方法の変更 無
 ②期中未収金
 28 年中間期 5,131 万円
 27 年中間期 4,872 万円
 28 年 3 月期 1 億 8,360 万円

財務の状態	総資産	総資本
28 年中間期	190 億 5,265 万円	26 億 1,454 万円
27 年中間期	185 億 4,974 万円	25 億 5,204 万円

平成 29 年 3 月期の業績予想 (平成 28 年 4 月 1 日～平成 29 年 3 月 31 日)

期間下水道使用料	2 億 5,216 万円
経常利益	1 億 300 万円
当期純利益	1 億 300 万円

KANDA × TOPICS
第33回読売書法展
苅田町より7名が入選

11月8日、第33回読売書法展で苅田町から入選を果たされた方々が町長に報告に訪れました。漢字部門の入選者は日展会友の柿本求峰先生に師事する林春華さん、江藤雲峰さん、徳永美虹さん、臼井美雨さん、猪熊祥葉さんの5名、仮名部門では織田秀翠さん、調和体部門では井手口祥風さんが入選されました。皆さん、それぞれの「書作における心構え」を話してくれました。なお、入選作品は12月9日～11日に福岡国際センター（福岡市）で展示されます。

KANDA × TOPICS
与原小学校
キッズマーケット開催

10月22日、与原小学校4年生によるキッズマーケット（商業体験販売学習）が開催されました。仕入から販売、決算までの流れを通して流通の仕組みやお金の大切さを学習し、コミュニケーション能力・行動力の向上を図ることを目的としています。

あいにくの雨模様の中、午前9時に販売がスタート。パンやお菓子、野菜や花などの商品が子どもたちの大きな「いらっしゃいませ。ありがとうございました」の声の中、次々に売れていき、約1時間半ですべての商品が売り切れました。

KANDA × TOPICS
ウォーキング大会&K-1グランプリ
同時開催

10月22日、苅田町ウォーキング大会が開催されました。悪天候の中、雨具に身を包んだ約60人の参加者は、自然体験コース（24キロ）と工場地帯散策コース（10キロ）の二手に分かれ、懸命にゴールを目指しました。また、ゴール地点の商店街ではグルメイベント「K-1グランプリ」が開催されており、参加店舗が自慢の味を競いました。来場者の投票の結果、優勝はおかげさま（京町）のクロワッサンサンドに決まりました。

KANDA × TOPICS
子どもフェスティバル
海をテーマに大盛況

10月23日に中央公民館で子どもフェスティバルが開催されました。会場は「海」をテーマに装飾され、バルーンアート・宝探し・ダンボール迷路などが行われました。また屋外ではふれあい動物園・ストラックアウト・ヨーヨーつり・くつとばし・もちまきなど多くの催しが行われ子どもたちでにぎわいました。主催者の田口さんは「最初は雨模様で心配しましたが晴れに変わり、たくさんの参加者に、スタッフ一同喜びと感謝でいっぱいです。来年のイベントもがんばります」と話していました。

KANDA × TOPICS
(株)バンテック九州
道路サポートに関する協定を締結

11月7日、町と物流会社の(株)バンテック九州が、道路サポートに関する協定を締結しました。この協定は、美化活動などの社会貢献活動を行う町民や事業者に、町がごみ袋の支給や清掃時の事故の補償などの様々なサポートを提供するもの。これまでも会社周辺のごみ拾いに取り組んできた同社は、町との調印第1号となりました。調印式に訪れた澤村光一社長は「美化活動に取り組むことで、これからも地域に貢献していきたい」と話しました。

KANDA × TOPICS
苅田中学校の出口晴翔さん
ジュニアオリンピック2年連続準優勝

10月28日から神奈川県で行われた第47回ジュニアオリンピック陸上競技大会で苅田中学校3年の出口晴翔さんが110mハードルに出場し、14.71秒の自己ベストで準優勝しました。出口さんは大会を振り返り「準決勝の予選を不本意ながら8位で通過しましたが、決勝では力を出すことができました。来年高校生になるが今後の目標は種目を400mハードルに変更して高校新記録を出して日本一になることです」と話していました。

KANDA × TOPICS
北九州空港
中国・大連便の就航決定

中国の天津航空が、北九州空港に大連便の就航を決定し、天津航空日本支社長が吉廣町長らと就航記念セレモニーを行いました。天津航空は、昨年12月から3ヶ月にわたり連続チャーターを実施し、搭乗率が90%を超える実績を上げたことから今回の就航を決定。運航は10月30日からスタートし、木曜日と日曜日の週2便、ダイヤは大連発午後4時40分→北九州着7時30分、北九州発午後8時35分→大連着9時40分です。双方の観光とビジネスの更なる活性化に期待がかかります。

KANDA × TOPICS
エコデンレース
過去最多37チーム参戦

10月30日、苅田工業高校などで構成する実行委員会の主催でエコデンレース in 苅田が日産自動車九州特設会場で開催されました。エコデンレースとは指定されたバッテリーを使用し、自作の電気自動車を走らせ40分間の走行距離を競う大会です。今年は過去最多の37チームがエントリーしてこの日のために調整したエコカーで技術を競いました。レース結果は次のとおりです。

【総合の部】1位：木本工作所

【学生の部】1位：team 宮工

「人権週間」とは



本年は12月4日(日)から12月10日(土)までが、人権週間です。

「人権週間」はどうしてできたのでしょうか？
「世界人権宣言」は、第二次世界大戦中に起きた残虐行為や大量殺戮の反省から生まれたものです。

人権問題は国際社会全体に関わる問題であり、人権の保障が世界平和の基礎であるという考え方が主流になり、1948年12月10日、国際連合の第3回総会(パリ)において、「すべての人民とすべての国とが達成すべき共通の基準」として「世界人権宣言」が採択されました。

国際連合によって1950年第5回総会において、12月10日を「人権デー(human rights day)」と定めるとともに、すべての加盟国にこれを記念する行事を毎年実施するように呼びかけました。

日本も法務省と全国人権擁護委員連合会は、世界人権宣言が採択された翌年の1951年から毎年12月10日の人権デーを最終日とする1週間を「人権週間」と定め、人権尊重の思想の普及と高揚のための啓発活動を全国的に展開しています。

菊田町でも「人権週間」の取組みとして、「人権メッセージ2016」を開催します。

町民一人ひとりが人権問題に関心を持ち、行動することが人権問題の早期解決につながります。ぜひ「人権メッセージ2016」に参加ください。

入選した人権作品を菊田町立図書館展示コーナーに11月29日から12月13日まで展示していますので、ぜひご覧ください。

入場無料

エコ風船、飛ばしました



11月7日、与原小学校で「人権の花運動」感謝状贈呈式が行われ、行橋人権擁護委員協議会から、同小3年生へ感謝状が贈られました。この運動は「人権の花」であるひまわりの種を児童

に配布し、育てる過程で協力や思いやりの心を育むことを目的としています。そしてこの日、育てたひまわりから収穫した種をエコ風船に結びつけ、全員で大空へ飛ばしました。

人権メッセージ2016 出会いの人生から学んだこと ～守られるべき私たちの人権～ 菊地幸夫 人権講演会

12月3日(土)
午後2時～3時30分



▶場所 中央公民館大ホール
▶問合せ先 総務課人権・男女共同参画推進担当 ☎093・434・1958
※手話通訳有・託児要予約

特設人権相談所を開設します

あなたの悩みを 人権擁護委員に相談してみませんか？

あなたの街の身近な相談パートナーである人権擁護委員が、家庭内のもめごとや隣近所とのトラブル、いじめや差別などの相談に応じます。今回は法務局職員も参加し相談をお受けします。相談は無料で、秘密は固く守られますので、お気軽にご相談ください。

▶日時 12月7日(水) 午前10時～午後3時

▶場所 三原文化会館

※人権擁護委員は、いつでも相談を受け付けています。

▶問合せ先 福岡法務局行橋支局

☎0930・22・0476

人権週間及び県内一斉無料電話相談

家庭内のもめごとや隣近所とのトラブル、いじめや差別など、悩みや困りごとがあったら、どんな些細なことでも、一人で悩まずお電話ください。人権擁護委員と法務局職員が、無料で相談に応じます。秘密は厳守されますので、お気軽にご相談ください。

▶日時 12月3日(土) 午前9時～午後5時

▶相談電話番号 ☎0120・889・405

※平日の各相談窓口

▶みんなの人権110番

☎0570・003・110

▶子どもの人権110番

☎0120・007・110

▶女性の人権ホットライン

☎0570・070・810

KANDA × TOPICS

まちの話題

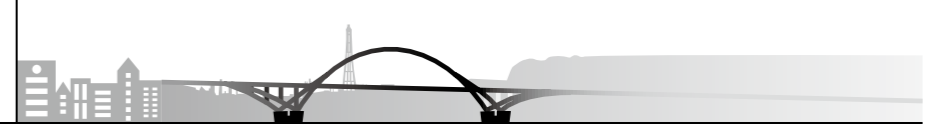

KANDA × TOPICS 各地区の自主防災会 防災訓練を実施しています



集区自主防災会は、10月29日、地震発生を想定した防災訓練を集公民館と集公園で実施しました(右写真)。当日は、86名の参加者があり、情報収集、避難誘導、救出・救護、心肺蘇生法・AED、初期消火、炊き出し等の様々な実演、訓練を行い、約2時間の防災訓練を終了しました。

若久区自主防災会では、10月30日、若久公民館で防災訓練が実施されました。55名が参加、前半は各種資機材・消火器の取扱いの実演、後半は、消防署員によるAEDの取扱い説明や実演を行い、約2時間の防災訓練を終了しました。

KANDA × TOPICS 菊田町防災協会 第39回消火器競技大会開催



10月25日、菊田町防災協会主催の第39回消火器競技大会を菊田町臨海グラウンドで実施しました。今回の参加は20事業所、40名(男性27名・女性13名)で、事業所や家庭での災害時の初期消火として、消火器の取扱いや消火方法を習得することが目的です。成績は次のとおり(敬称略)です。
【男性の部】優勝:山口真治(日立金属(株)九州工場)、準優勝:柴田惇彦(介護老人保健施設博愛苑)
【女性の部】優勝:竹中美咲(日立金属(株)九州工場)、準優勝:中田輝美(西日本工業大学)

KANDA × TOPICS 全国にタスキをつなぐ RUN 伴の出発式



11月3日、RUN 伴の出発式が菊田町役場で行われました。RUN 伴とは「認知症になっても安心して暮らせる地域づくり」を目指して、タスキをつないで日本を縦断するプロジェクトです。

2011年に北海道から始まり、今回京築地区のスタート地点として菊田町が選ばれました。当日は、「デイサービス在処よってけばあ」の利用者さんも応援に来てくださり、大会は大いに盛り上がりました。今回吉富町までつないだタスキは、沖縄へとつながっていきます。

KANDA × TOPICS 菊田ライオンズクラブ タオル300枚を寄贈



11月11日、菊田ライオンズクラブの大樹剛会長らが役場を訪れ、白地のタオル300枚を町長に手渡しました。同団体は、町内で募金運動や献血活動などのさまざまなボランティア活動を行っており、今回の寄贈は、「町内に介護施設等が増え、より多くの高齢者の方に役立ててもらいたい」という思いから行われました。町では今後、寄贈されたタオルを町内の高齢者施設などに配布する予定です。

公民館講座 受付日初日、午前8時45分までに来館。※先着順ではありません。定員を超えた場合は8時45分から抽選。定員未
受付について は随時受付。電話仮受付は9時から。※**無料託児は申込み時に要予約**。※費用はおつりのないようお願いします。

中央公民館

☎093・436・0061
 FAX 093・434・0456

▼人権講座

糸島市在住の歌手、moon(もん)さんが「いのち」の大切さを歌と語りで伝えます。貴重な体験談と素敵な歌声をお聞きください。

日 12月19日(月) 午後1時30分～3時

場 中央公民館 第5研修室
内 子育てシンガモーン
対 どなたでも参加できます(無料)

対 どなたでも参加できます(無料)
▼ バランスボールでストレッチ講座

バランスボールを使って、骨盤のゆがみを整えるストレッチを行います。楽しみながら身体をほぐし、バランスUP、姿勢改善を図ります。



日 平成29年1月14日・28日、2月11日(▽土曜日▽全3回)
 ▽午後1時30分～3時30分

定 12名
対 成人女性
持 運動のできる服装(ジーンズ可)、バスタオル、飲料水、5本指

くつ下もしくは裸足、バランスボール、あればヨガマット
 ※バランスボールが無い方は、貸出し(レンタル代200円)します。
受 12月16日(金)

北公民館

☎093・434・9000
 FAX 093・434・6923

▼人権講座

異文化交流って何をやるの?多文化共生って何?身近に暮らす外国人とともに地域を作っていくと・・・一緒に考えてみませんか。

日 12月15日(木) 午後1時30分～3時

内 身近に暮らす外国人「異文化交流って何だろう?」

対 どなたでも参加できます(無料)

小波瀬コミュニティセンター

☎0930・231000
 FAX 0930・231730

▼人権講座

武雄市の公民館長在任中の体験を中心に、高齢者から幼児・児童まで地域ごと巻き込んだ「縁づくり」活動をお話ししていただきます。

日 12月14日(水) 午後1時30分～3時

3時30分
内 「無縁社会に切りこむコミュニケーションづくり」～今こそ支えあう住民力～
対 どなたでも参加できます(無料)

西部公民館

☎0930・238100
 FAX 0930・238200

▼人権講座

おなじみ矢野大和さんの笑い溢れる講演会「笑って元気!!笑いは健康の源」を楽しく落語で語っていただきます。

日 12月19日(月) 午後2時～3時30分

内 「笑って元気!!笑いは健康の源」

対 どなたでも参加できます(無料)

冬休み子どもピザ作り講座

あつあつの美味しいピザを作りましょう。



日 12月26日(月) 午前10時～12時
定 16名
対 小学4～6年生
費 1000円(受付前納)
持 エプロン、三角巾
受 12月1日(木)

▼冬休み親子フラワーアレンジメント講座
 ご自宅用にもおのお土産用にもおすすめです。お正月のアレンジメントを作ります。親子で楽しんでお花と触れ合い、その後はおうちで飾って楽しめる。一度で二度おいしい講座です。



日 12月28日(水) 午前10時～12時
内 午前10時～12時・生花のアレンジメント
 ▽午後1時～3時・プリザーブドフラワーのアレンジメント
 ※どちらかをお選びください

定 各親子5組
対 小学1～6年生と保護者
費 材料代各2000円(受付前納)
持 普通のハサミ
受 12月2日(金)
 ※見本は公民館に展示中です。



くらしの情報

Kanda インフォメーション

荻田町役場 ☎093・434・1111
 ☎093・436・3014
 http://www.town.kanda.lg.jp

■平成28年10月のごみの量(単位:トン)

燃やせるごみ	資源ごみ	燃やせないごみ	その他のごみ	合計
961	44	63	11	1,079

10月の1日1人当たりの排出量 = 946 g

■平成28年10月の出動状況

火災	救急	救助	風水害	その他
0	142	3	0	7

■平成28年10月の人の動き

出生	死亡	転入	転出
31	31	139	133

人口	男	女	世帯数
36,799 (前月比+6)	18,594 (前月比+14)	18,205 (前月比-8)	16,760 (前月比+18)

※出生・死亡・転入・転出については住民基本台帳による

お知らせ

永久選挙人名簿の定時登録の縦覧

総合行政委員会事務局

日 12月3日(土)～7日(水) 午前8時30分～午後5時

場 選挙管理委員会事務局 (役場4階)

☎093・434・1967

Jアラートによる情報伝達訓練を実施します!

くらし安全課

当日は、訓練放送ですので、災害と間違えないよう

うにしてください。

Jアラートの全国一斉情報伝達訓練が実施されることに伴い、荻田町においても、導通試験を兼ねて、次の日程で訓練放送を行います。

※町内の防災行政無線のスピーカーから放送が流れます。

日 11月29日(火) 午前11時～12時

内 放送内容
 ・(上り4音チャイム)
 ・「これはテストです」×3回
 ・(下り4音チャイム)

■Jアラート(全国瞬時警報システム)とは:緊急地震速報、弾道ミサイル情報、津波情報等、対処に時間的余裕のない事態に関する情報を、人

工衛星を使って送信し、自動で防災行政無線などを起動させ、瞬時に住民へ伝達するシステムです。

■問合せ先 くらし安全課
 ☎093・588・1037

拉致問題への認識を深めましょう

福岡県保護・援護課

日 12月16日(金) 午後2時～4時15分

場 エー・ピア久留米
内 飯塚繁雄さんの講演・映像作品公演

申 12月2日(金) 必着
問 久留米市人権・同和対策
 ☎0942・309045

第14回農業水産まつり ふるさと荻田地産地消フェア2016

12月18日(日) 午前9時～午後2時 役場東側駐車場 少雨決行

今年で14回目を迎える「ふるさと荻田地産地消フェア」!

地元農産物の販売	バック牛乳の無料配布・限定300人
新鮮水産物の販売	イノシン鍋の無料配布・限定300人
味噌・漬物の販売	有機堆肥の無料配布・限定150人
荻田町特産品の販売	アンケートに答えて減農薬減化学肥料栽培つまみ取り・限定100人

そのほかにも飲食店等の出店やフリーマーケットも開催!

問 農政課 ☎093・434・1893

日 日時 **場** 場所 **内** 内容 **対** 対象 **資** 資格 **定** 定員 **費** 費用 **持** 持参品 **行** 行き先 **申** 申込 **問** 問合せ先

平尾台クロスカントリー 2017

- ★日時 3月19日(日) 午前9時40分～午後1時(荒天中止)
- ★場所 『平尾台自然の郷』及び周辺特設コース
- ★コース及び種目

コース	種目	備考
10km	一般(高校生以上)	①男子の部 ②女子の部 ③男女50歳以上の部
3km	一般(高校生以上)	④男子の部 ⑤女子の部 ⑥男女50歳以上の部
	中学生	⑦男子の部 ⑧女子の部
1.6km	小学生	⑨小学4～6年生の部 ⑩小学1～3年生の部
1.2km	園児	⑪園児の部

- ★申し込み期間 12月7日(水)～平成29年1月25日(水)
- ★問合せ先 平尾台クロスカントリー実行委員会事務局(小倉南区役所コミュニティ支援課)
- ☎093・951・4111

医師・歯科医師・薬剤師の皆様へ
福岡県保健医療介護総務課
医師、歯科医師及び薬剤師の免許をお持ちの方は、就業の有無にかかわらず、2年毎に氏名、住所やその他事項を届け出ることが義務付けられており、今年はその届出年です。
●届出票 県内の保健所・保健福祉(環境)事務所窓

☎092・643・3238
●届出先 住所を管轄する保健所・保健福祉(環境)事務所
●届出期限 平成29年1月16日(月)まで
●福岡県保健医療介護総務課
☎092・643・3238

所得税・住民税申告のための「障害者控除対象者」の認定
地域福祉課
所得税・住民税の申告の際、所得税・住民税の申告の際、身体障害者手帳や療養手帳などの交付を受けなくても、65歳以上の人で一定の要件に該当する場合は、障害者控除(特別障害者控除)を受けることができます。そのため、申請により「障害者控除対象者認定書」の交付を受け、申告の際に提示していただく必要があります。
●次の要件を全て満たす場合、下表の区分によって認定書の交付を受けることができます。
・町内在住の65歳以上の人(昭和27年1月1日以前に生まれた方)
・障害者手帳の交付を受けていない人
・所得税または住民税が課税されているもしくはその扶養者
・要介護や認知症の状態であり、その状態が継続する見込みのある人

以下の認定基準に準ずる障がいがあること	
障がい者	知的障がいの程度の判定基準(軽度・中度) 身体障がいの程度の等級表(3級～6級)
特別障がい者	知的障がいの程度の判定基準(重度) 身体障がいの程度の等級表(1級～2級) ねたきりの状態にあること(6ヶ月程度以上臥床し、食事・排便等の日常生活に支障のある状態)

【申請方法等】
・地域福祉課高齢者福祉サービス担当に備え付けの「障害者控除対象者認定申請書」、医師による「障害者・特別障害者控除対象者認定意見書」の提出が必要で
・障害者・特別障害者控除対象者認定意見書の作成には、医療機関規定の文書作成料等が必要になります。
・平成28年分の確定申告等で控除対象となるには、平成28年中に障害者控除対象者に認定されなければなりません。また、申請いただいても、認定基準に満たない場合

イベント

新そばと棚田のめぐみ大試食会
等覚寺応援団

応援団が山里の豊かな自然の恵みの中で育てた、等覚寺産食材で作った地元料理をおもてなしします。
日 12月11日(日) 12時～午後2時(少雨決行)
場 「空の家」 苅田町等覚寺地区本舎
内 打ちたて新そば・天空の棚田米おむすび・松会漬物・やせうま(小麦粉で作った団子)・おでん・そば団子ゼンダイなど
※新そばは150食限定。その他料理も無くなり次第終了となります。
費 ひとり1000円、そば打ち体験は別途2000円
問 等覚寺応援団(秋山)
☎0930・22・1882

是非該当となります。
申 12月26日(月)までに必ず申請
※身体障害者手帳、療育手帳、精神障害者保健福祉手帳、戦傷病者手帳、原子爆弾被害者手帳などの交付を受けている場合は申請の必要はありません。
問 地域福祉課高齢者福祉サービス担当
☎093・434・1039

生活のしづらさなどに関する調査を実施します
地域福祉課
無作為に抽出された調査区に居住する方を対象に、厚生労働省の「平成28年生活のしづらさなどに関する調査(全国在宅障害児・者等実態調査)」を実施します。11月中旬に調査員が対象地区の世帯に調査の実施についてのお知らせを配布します。調査へのご協力をよろしくお願ひします。
問 地域福祉課障がい者福祉サービス担当
☎093・434・1039

“ハンター”見習い 始めました!

地域おこし協力隊 **ゆかりの等覚寺山伏修行記・その15**
さてクイズです! 等覚寺に住む人の数よりも多い生き物は?
答えは「イノシシ」! 等覚寺での毎日は彼らとの知恵比べ。私が今年育てていた“さつまいも”は1本残らず食べられてしまいました。そこで・・・この度狩猟免許を取りました! 「銃撃つのか?」とよく聞かれますが、おっちょこちょいの私は「別の何か」を撃ってしまいそうなので、今回取ったのは「箱わな」等で捕まえる「わな猟免許」。鳥獣害による農産物被害は年々増える一方で、猟師さんの人数は減り高齢化も進んでいます。このままだと10年後の等覚寺は獣で溢れ農作物の育てられない環境になってしまう・・・。「課題に対して考えるよりもまず動け!」が信条の私。経験のある先輩たちが活躍されているうちにその技を学びたい! そんな想いから、町の有害鳥獣駆除員の生田さんを師匠に「ハンター見習い」始めました。

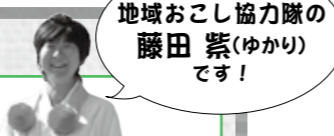

カケル **「ジビエ」** × **「地域おこし協力隊」** = **「ハンター見習い」**
カケル **人の×は、**
プラス **地域に+!**

町からたった20分、実は結構近い「山の中」でお待ち致しております!
▷メール: tokakuji.kandamachi@gmail.com
▷フェイスブック「等覚寺便り」www.facebook.com/tokakujidayori
料理修行もしながら、美味しい“ジビエシェフ”も目指します!

体重 体脂肪 胸囲 血圧 血糖値 コレステロール 尿酸値 などが少し高い方へ!

『本気で健診結果改善!』教室 1月6日(金)～3月27日(月)週2回

新たな年、一緒に“全て基準値内”を目指してみませんか?
◆対象 町内在住の30歳以上の方で、健診結果や血液検査の結果(体重、腹囲、血糖、血圧、脂質等)に1つ以上基準値を外れているものがある方先着20名!
◆期間 1～3月までの月・金曜日(週2回)
◆時間 午前9時～12時のうち1時間
◆料金 1回1時間100円(10回の回数券制)
◆申込・問合せ先 子育て・健康課健康づくり担当(パンジープラザ内) ☎093・436・5115

体験者の声(28年度第1期)
E.Tさん(55): つい行きたくなる自分にびっくり!
U.Iさん(60): 血圧の薬が不要に、血糖の薬が半分!
K.Mさん(46): 3ヶ月前の自分と変わることができた!
M.Mさん(61): 血圧が下がった。健診結果が楽しみ!
自分で体重を調節できるようになる
健康情報のウソ・ホントが分かります
・毎回の体重測定で、原因が分かってきます
・どくらいまで食べて良いかの目安ができます
・流行に流されない、運動の本質が理解できます
・月1回の運動講話で納得しながら運動できます
教室の大きな流れ
説明会: 日 12月19日(日)午前9時30分～1時間
程度→体力測定→踏み台運動・筋力トレーニング・自転車エルゴ・ウォーキング→月1回の運動講話→体力測定→修了式(3月27日(日))



前回の実行委員会の皆さん

平成29年1月8日(日)

午前10時30分(受付開始) 11時30分(式典開始)

場 荻田町総合体育館

対 平成8年4月2日～平成9年4月1日生まれの方
(進学・就職等で現在荻田町に住居登録等をされていない方で、成人式に出席を希望される場合は、生涯学習課までご連絡ください)

問 生涯学習課 ☎093・434・2044

定 20名(定員になり次第締切)
 費 3000円
 持 筆記用具・エプロン・三角巾(またはバンダナ)
 問 パンジープラザ
 ☎093・436・5115

職業訓練講座
 豊前地区職業訓練協会
 ワード基礎講座
 日 11月30日～12月12日(月・水・金)
 場 豊前地域職業訓練センター
 問 豊前地区職業訓練協会
 ☎0979・82・1511

障害児・者の「きょうだい」の交流会
 荻田町社会福祉協議会
 日 12月11日(日) 午前10時～12時
 場 みやこ町勝山公民館
 内 情報交換・悩み相談・近況報告等
 申 12月2日(金) まで
 費 参加費無料
 問 荻田町社会福祉協議会
 ☎093・434・3641
 FAX 093・434・4343
 ミニ門松作り
 平尾台自然観察センター
 日 12月18日(日) 午後1時～3時30分
 場 平尾台自然の郷
 内 青竹や寒水石などを使って、ミニ門松を作ります。
 費 一対700円
 ※別途駐車場利用料必要。(普通車一台3000円)
 持 作業のしやすい服装、使用したい飾り(水引、葉ポタンなど)、持ち帰り用の段ボール箱(30×40cm)、園芸

ばさみ(花ばさみ)など
 申 12月8日(木) 必着で、往復ハガキに、イベント名、応募者全員の氏名、年齢、性別、住所、電話番号を記入してください。
 問 平尾台自然観察センター
 ☎093・453・3737
 FAX 093・452・3739
 〒803・0180 北九州
 市小倉南区平尾台1・4・40
 福岡県産のりを使用した料理講習会に参加しませんか
 荻田町食生活改善推進会
 実習と試食があります。
 日 平成29年1月13日(金) 午前10時～午後1時
 対 町内在住の方
 場 パンジープラザ・栄養指導実習室
 講習・講座・研修会



GoGo! かんた発掘調査団 まちの魅力～レクチャー編 レベル3 第2回 御所山古墳の発見経緯

今回は篤史くんからの質問です

国道10号線沿いにある御所山古墳は、いつ発見されたの?

- ウッチー博士
荻田町の発展を昔から見守ってきた博士。何でも知っている。
- 美夜古ちゃん
荻田町の歴史や自然、文化を勉強している女の子。日々、荻田町の魅力を探している。
- ナウマンくん
青龍窟に水を飲みに来ているナウマンゾウの子ども。あわてん坊な性格。
- 梅林篤史くん
荻田町の遺跡に興味深々。

明治22年(1889)の論集『東京地学協会報告』第10号に掲載された「豊前国京都郡原村の古墳」に、御所山古墳が発見された経緯について書かれています。その報告によると・・・

文化13年(1816)、御所山の頂上にある松の大木が大風によって倒れ、山の中に空洞が見つかりました。入ってみると、石を積み上げた部屋が広がっていることがわかりましたが、生首を見つけたために、空洞を埋めたという地元の老人から聞いた話が記されています。
 当時、帝国大学助手であった坪井正五郎は、この話を聞いて、御所山は山ではなく、古墳であることを見抜き、発掘調査をおこないました。その結果、老人の話にあった石を積み上げた部屋とは、埋葬施設としての石室であることが判明し、石室からは、鏡や勾玉、馬具など副葬品が発掘され、御所山古墳は大きな評価を受けるようになり、昭和11年(1936)に国の史跡に指定されたのです。



石室内スケッチ

美夜古ちゃんとチャレンジ!

問・以下の()に適切な言葉を入れよ。
 御所山古墳が発見された経緯は、明治22年当時、帝国大学の助手であった(1)によって報告された、『東京地学協会報告』第10号に掲載された(2)に記載されている。

荻田町営住宅入居者募集

■団地名：城南団地(所在地：荻田町大字集2542番地)

間取り	構造	募集戸数	世帯区分	月収額別家賃
2K	簡易耐火2階建て	1	単身用・60歳以上の方等	8,200円～
2K	簡易耐火2階建て	2	単身不可・2名以上	7,500円～

※共益費：なし トイレ：汲み取り式

間取り	構造	Eレベーター	募集戸数	世帯区分	月収額別家賃
2DK	中層耐火5階建て	有	1	単身不可・2名以上	21,400円～
2DK	中層耐火5階建て	有	1	単身用・60歳以上の方 障がい者手帳をお持ちの方	22,000円～
3DK	中層耐火5階建て	有	1	単身不可・3名以上	26,000円～

※共益費：約3,500円～ トイレ：水洗 ※駐車場利用の場合は月額2,000円

申 12月12日(月)～16日(金) 平日：午前8時30分～午後5時15分・都市計画課(役場1階)にて。公開抽選日は後日通知します。
 持 住民票、所得証明、源泉徴収票、税の滞納がないことの証明他、未使用ハガキ1枚、認印
 資 ▶ 町内に3ヶ月以上在住、又は6ヶ月以上在职 ▶ 現に住宅に困窮していることが明らかであること ▶ 月収額15万8千円以下(高齢者・障がい者世帯・中学生以下の子どもがいる世帯21万4千円以下)。※月収額=世帯全員の年間総所得一(申請者以外の人数×38万)÷12ヶ月 ▶ 公営住宅法、荻田町営住宅管理条例等を遵守することができること ▶ 入居者又は同居親族が暴力団員でないこと ▶ 犬、猫等のペットを飼育不可 ▶ 3ヶ月分の敷金と連帯保証人(1名)の印鑑登録証明書及び所得証明書が必要
 問 都市計画課
 ☎093・434・6521

「ミモザ」

苧田町立学校給食センター
非常勤職員

苧田町立学校給食センター

【雇用期間】1月5日(木)～

【募集人員】3名程度

【勤務場所】苧田町立学校給食センター

【業務内容】学校給食調理業務等

【勤務時間】1日当たり7時間(休憩時間を除く)
▽通常：午前8時30分～午後4時30分
▽早出：午前8時～午後4時(月4日程度)
※休日は土日及び祝日、小・中学校の春休・夏休・冬休

【賃金】日給5700円(労災保険等の適用あり)、通勤手当：片道2km以上日額1000円(1ヶ月上限2000円)

【応募方法】最寄りのハローワークにて申込みを行い、その後ハローワークの紹介状と履歴書を苧田町立学校給食センターまで本人又は

家族が持参又は郵送
【選考方法】面接(日時は後日通知)
【応募期間】11月25日(金)～12月21日(水) 午前8時30分～午後5時15分(土日祝日を除く) ※郵送の場合は12月21日(水) 必着
【問】苧田町立学校給食センター
☎093・436・0213
〒800・0313
苧田町磯浜町2丁目2・9

放課後子どもひろば
安全管理員

子育て・健康課

【雇用期間】12月中旬～平成29年3月31日(期間更新の予定あり)

【募集人員】若干名

【応募資格】子どもと関わりることが好きな方

【勤務場所】各小学校内のひろばの活動場所

【業務内容】児童(小学生)の見守り等

【勤務時間】①平日：午後3時頃～5時頃
長期休暇中(夏休み等)の平日：午前8時30分～午後5時

【賃金】時給770円、交通費2km以上に支給(上限：月額2000円)
【応募方法】子育て・健康課(本庁2階)に履歴書を提出
【選考方法】面接(日時は後日通知)
【応募期間】随時募集
【問】子育て・健康課
☎093・588・1036

有償ボランティア「ミモザの会」が発足 - 苧田町の新たな集い処



ミモザの会がオープンしてもうすぐ2か月目を迎えます。ミモザの会は「困ったときはお互いさま」の精神で、日常生活上の困りごとに対応し、お互いができることの助け合い活動を基本としています。活動場所の一軒家に看板を掲げカフェスタイルの“えん”を地域に暮らす方々が自由に集える場所として提供しています。“えん”では、食事やコーヒーを楽しむ人やボランティア団体の活動の場所として利用されています。□□□で評判が広がって1か月の利用人数は約200人となり盛況となっています。今後は健康体操や認知症予防講座、料理教室など各種イベントも開催予定となっています。会長の中谷さんは「どなたでも大歓迎です。皆さんの気軽に立ち寄っていただける集いの場所になればうれしい」と話していました。

【場所】神田町1丁目26-13(ひびき信用金庫裏)
【開所日】月～土 午前10時～午後6時
土曜日は電話相談のみ
【問合せ先】中谷/吉本 093・436・0137

募集

広告主募集します！

税務課

【募集内容】税務課から郵送する封筒(裏面)に掲載する広告掲載主を募集します。詳しくは、税務課までお問い合わせください。
【規格】洋封筒(長形3号、

縦235mm×横120mm)
【発送枚数】26000通(送付対象：個人・企業)
【募集期間】11月25日～12月16日まで(郵送の場合は必着)
申込書に必要事項記入の上、持参又は郵送してください。申込書は役場税務課で配布しています。郵送希望の方はご連絡ください。
【問】税務課
〒800・0392 苧田町

富久町1丁目19番地の1
☎093・434・1115
FAX 093・436・0369

職業訓練生(2月生)募集

ポリテクセンター福岡

【募集科目】若年者金属加工技術科(自動車・各種機械・プラント等の溶接の技能を

習得します)

【対】ハローワークに求職申込みを行い、受講指示、支援指示、受講推薦のいずれかを受けられる概ね40歳未満の方
【定】14名
【日】平成29年2月1日(水)～7月25日(火)
【申】12月16日(金)までに住所を管轄するハローワーク

【選考日】平成29年1月6日(金) 筆記試験及び面接
【合格発表】1月16日(月)
【費】受講料無料(教科書、工具、訓練生保険料等は個人負担)
【問】ポリテクセンター福岡
☎093・641・6909

元気な足腰を身につけ健康寿命を伸ばしましょう! “足ちから”養成講座

内容	北公民館大ホール	小波瀬コミュニティセンター大ホール
開講式 オリエンテーション 体力測定	1月18日(水)	1月17日(火)
運動講話・実技 ・ストレッチ体操 ・筋力トレーニング ・脳トレ、レクレーション等	1月25日(水)	2月2日(木)
	2月8日(水)	2月16日(木)
	2月15日(水)	3月2日(木) ※和室にて開催
	3月8日(水)	3月16日(木)
体力測定・閉講式	3月15日(水)	3月30日(木)

※時間はいずれも午前10時～11時
【場】北公民館か小波瀬コミュニティセンター
【費】600円(途中退会の場合でも返却はいたしません)
【定】各公民館15人程度(※応募者多数の場合は抽選)
【対】概ね65歳以上の方で介護保険認定を受けていない方、かかりつけ医等から運動(活動)制限がかかっていない方
【持】運動しやすい服装(ジャージ・トレーニングウェア等)、水分補給用の飲み物、室内履き体育館シューズ、タオル、筆記用具等
【申】12月26日(月)まで
【問】地域福祉課高齢者福祉サービス担当
☎093・434・1039

音声ガイダンスを利用した架空請求に要注意!

【相談事例】スマートフォンに知らない番号から着信があり、かけ直すと音声ガイダンスで「アプリ料金が未払いになっていますので、裁判所へ出廷する必要があります。和解を希望する方は「1」を、心当たりのない方は「2」を押すように」と流れたので、「2」を押した。すると、電話がつながり、名前や生年月日を聞かれたので、こわくなり電話を切った。心当たりはないが、どうしたらよいか。

【アドバイス】

・知らない番号や非通知の電話に出たり、かけ直したりすると、相手は名前や住所など、新たな個人情報を出そうとするので、個人情報を知られると、今度は別の窓口でお金を請求してくることもあるので、知らない番号や非通知の電話は無視しましょう。
・「裁判を起す」、「自宅まで行く」など、不安をおおるようなことを言われても、利用した覚えのない請求に絶対に応じてはいけません。
・少しでも不安や疑問を感じた場合は、家族や周囲の人、苧田町消費生活相談窓口にご相談しましょう。

安心安全 情報室

苧田町消費生活相談窓口
月・水・金曜日 午前9時～午後5時
☎093・434・3352
10月の相談22件

放送大学
平成29年4月入学生募集

放送大学は、BSデジタル放送やインターネットを利用して授業を行う、国がつくった通信制の大学です。心理学・福祉・経済など幅広い分野の科目を1科目から自宅のテレビなどで学べます。学力試験はなく、15歳以上（全科履修生は18歳以上）であれば入学で

き、学士（教養）の学位がとれます。短大、専門学校などからも編入学できます。

18歳以上であれば大学院の修士科目生、修士選科生として入学できます。

★募集期間 12月1日（木）～平成29年3月20日（月）
※入学相談を随時受け付けています。

★資料請求・問合せ先
放送大学北九州サテライト
☎093・645・3201

来て！見て！！知って！！ 苅田町の教育
平成28年度 **かんだっ子教育の集い**

12月10日（土）午前9時45分開演
中央公民館 大ホール

本町で実施している教育の取組やその成果を広く町民の皆様にご覧いただくため「かんだっ子教育の集い」を開催します。入場は無料です。どなたでもご参加できますので、ぜひ子どもたちの日頃の学習の様子を「来て！見て！！知って！！！！」ください。

★ 予定出場校

与原小学校	合奏「星笛」「エル・クンパンチェロ」
片島小学校	科学の不思議発見
苅田中学校	①「スマートフォンと子ども」 ②「魅力ある学校づくり」の取組について
苅田工業高校	小水力発電の研究とエコデンレース
西日本工業大学	電子黒板のドキドキ教室

問 苅田町教育委員会教育総務課 ☎093・434・1998

こども

放課後児童クラブ入所のご案内

子育て・健康課

【受付期間】12月1日（木）～19日（月）

対 ①②の要件を満たす児童
①町内在住の小学生（低学年を優先） ②就労している等の理由で、保護者が昼間家庭にいない児童

問 各放課後児童クラブ

▽苅田小学校

☎093・434・2601

▽馬場小学校

☎093・434・5288

▽南原小学校

☎093・434・3886

▽与原小学校

☎0930・22・1373

・苅田みどり幼稚園

☎0930・23・0333

▽白川・片島小学校（白川保育園）

☎0930・23・1106

※申請者数が定員を超えた場合、児童の学年、保護者

試験

第3回危険物取扱者試験

苅田町消防本部

日 平成29年2月26日（日）

午前10時～

場 筑豊会場：福岡県立大学

の勤務時間や同居親族の状況等により入所の可否を決定させていただきます。また、受付期間内の申込者を優先します。あらかじめご了承ください。

【担当課】子育て・健康課
子育て支援担当

詳細は各児童クラブにお問い合わせください。

女性のためのエンパワメント講座
キラリ☆輝く私へ！

5年後、10年後、その先、どんな自分になりたいですか？一度きりの人生について、これからの自分について、考えてみませんか？大人気の講座が苅田町で受講できます！

前編（講演会）	日 11月27日（日）	「挑戦と失敗の自立学」
	午前10時～11時30分	「失敗したときにはどうしたらいいのか？」 「人生における幸せとは何だろうか？」 「自己実現するためにはどうしたらいいのか？」 ユニークな講義で大人気の講師が、これからの人生において大切なこと、必要なことについて熱く教えます！
後編（講座スタイル）	日 12月18日（日）	「ライフ・デザイン力を身に付ける」
	午後1時～2時30分	5年後、10年後、その先はどんな自分になりたいですか？1度立ち止まって、これからの自分のライフデザインについて考え、学び、それを実現する力を身に付けましょう！

講師：佐藤剛史（作家、食育研究家、一般社団法人ライフクリエーション協会エグゼクティブ・プロデューサー、九州大学大学院農学研究助教）



参加費：無料
※参加には申込みが必要です。（各回定員になり次第締切）

託児：6ヶ月～未就学児・先着6名・1回につき1人400円（要申込）

問 総務課 ☎093・434・1112

相談

こころの健康相談

京築保健福祉環境事務所

こころの悩みや不安、アルコールや薬物問題に関する

～平成29年1月8日（日）
（財）消防試験研究センター
福岡県支部（福岡市博多区下呉服町1番15号ふくおか石油会館3階・http://www.shoubo-shiken.or.jp）
試験準備講習会が下記の通り実施されます。
日 平成29年1月26日（木）
受付：午前8時30分～
講習：午前9時～午後5時

場 中央公民館第5研修室
費 1500円（防災協会会員）2000円（一般）
申 1月20日（金）まで苅田町消防本部予防課に申し込んでください。

問 苅田町消防本部予防課
☎093・434・0299

相談、認知症などの相談を精神科専門医がお受けします。※事前予約が必要です。
日 12月14日、平成29年1月11日、2月8日、3月8日
いずれも水曜日、午後1時30分～
場 問 京築保健福祉環境事務所
☎0930・23・2966

12月2日は社労士の日
社労士による「無料相談会」
福岡県社保労務士会

相談は電話、対面いずれも可
まずはお電話ください。対面相談は要予約、電話相談は予約不要です。
日 12月2日（金）12時～午後6時

場 福岡県社会保険労務士会（福岡市博多区博多駅東2・5・28）
内 労働問題（労働条件・解雇・残業代未払いなど）や年金（老齢年金・障害年金）など

問 福岡県社会保険労務士会
☎092・414・4864

宝くじの助成金がコミュニティ活動を支援しています



全国のコミュニティ活動やまちづくりに役立てられている宝くじの助成金。

苅田町では、「白川太鼓」が助成を受け、太鼓などの購入に役立てられました。これらの備品は、地元のお祭りなどのコミュニティ活動の際、使用されます。宝くじは、身近なまちづくりに役立っています。



「熊本地震義援金」が寄せられました

11月10日現在で6,544,995円集まり、「社会福祉法人 熊本県共同募金会」の口座へ送金させていただきました。なお、義援金箱以外に次の団体より義援金をいただきました（7月1日以降分）。皆さま、ご協力ありがとうございました。

義援金をお寄せいただいた方々（敬称略・順不同）
団体・法人のみ掲載しています

日産自動車九州（株）従業員分、日産自動車九州（株）、行橋労働基準協会苅田地区、日産専用船（株）、洋菓子工房 トリオレ、今古賀ソフトボール同好会、苅田町青少年育成町民会議、白川第三老人クラブ、社会医療法人 陽明会
おばせ看護学院
平成28年11月10日現在

スポーツ

シニア骨盤体操

日平成29年1月19日(木)・26日(木)・2月9日(木)・16日(木) 午前10時~11時30分
 場 苅田町総合体育館
 定 15名程度
 対 成人女性 ※概ね60歳以上
 費 1人200円(保険料)
 ※申込み時に徴収します。
 持 運動ができる服装・飲料
 水・ヨガマット
 ト・5本指靴
 下もしくは裸足
 申 12月28日(水)まで
 ※申込みには印鑑が必要
 電話・FAXでの申込み受付はできません。
 問 苅田町総合体育館
 0933・434・2493

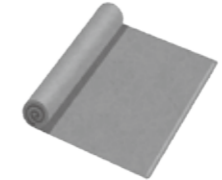

DIVERTRADE



苅田与原RCチビッコA

●第30回KANDA CUP 優勝(10月15~16日・苅田町総合体育館)
 ▼U・12 苅田SSS
 ▼U・10 苅田SSS

●第15回苅田町アジャタ選手権優勝(10月16日・苅田町総合体育館)
 ▼一般の部・Fire Ball I S II

▼シニアの部・今古賀アジャタクラブA
 ▼ファミリーの部・片島ファミリーA
 ▼小学生の部・苅田与原RCA
 ▼小学生4年以下の部・苅田与原RCチビッコA

●第47回苅田町サッカー大会優勝(10月30日・大熊公園グラウンド、新津中グラウンド)
 優勝・DIVERTRADE

●苅田町秋季男女混合バレーボール大会優勝(10月30日・苅田町総合体育館)
 優勝・クッキーズ



クッキーズ

年末特別警戒期間
 密輸の取締り及び情報収集を強化します
 12月1日(木)~12月16日(金)
 門司税関密輸ダイヤル(24時間受付)
 0120・461・961(シロイクロイ)



苅田SSS(U・12)



苅田SSS(U・10)



Fire Balls II



今古賀アジャタクラブA



片島ファミリーA



苅田与原RCA

ストップ! 児童虐待

11月は児童虐待防止推進月間です

あなたのその手 いちはやく

平成28年度「児童虐待防止推進月間」標語

さしのべて

児童虐待とは?

児童虐待とは、親または親に代わる保護者が子どもに対し次の行為をすることをいいます。(これらの行為は保護者の意向にかかわらず、子どもの視点で判断します)

- 身体的虐待…殴る、蹴る、投げ落とす、激しく揺さぶる、やけどを負わせる、溺れさせるなど
- ネグレクト…家に閉じ込める、食事を与えない、ひどく不潔にする、自動車の中に放置する、保護者以外の同居人による虐待を放置するなど
- 心理的虐待…言葉による脅し、無視、兄弟間での差別的扱い、子どもの目の前でドメスティックバイオレンスを行なうことなど
- 性的虐待…性的ないたずら、性的行為の強要、ポルノグラフィの被写体にするなど

虐待シグナル

- 子どもに不自然な傷(あざ、打撲、火傷)がある
- 保護者が長期不在でいつも子どもだけにいる
- いつも衣服が汚れている、元気がなく表情が硬い
- 登校させず、食事も与えていない
- 子どもをたたく音や泣き声、保護者の怒鳴っている声がよく聞こえる

こんな子どもや家庭に気づいたら、ご連絡を!

- 児童相談所全国共通ダイヤル : 189 (最寄の児童相談所につながります。)
- もしくは、0979・84・0407 (京築児童相談所)
- 町の虐待防止ホットライン : 093・588・1234

KANDA 人物列伝

「等覚寺の松会」 存続にむけての功労者 国重要無形民俗文化財指定へ

Maeda Ichiji 前田市治
(1922 ~ 2014)



前田市治
(写真提供：久富美代子氏)

前田市治は平成10年(1998)「等覚寺の松会」が国の重要無形民俗文化財に指定された時の「等覚寺松会保存会」会長でした。等覚寺の松会は4月に荻田町山口の白山多賀神社で開催される修験者の祭り、祭りを締めくくる「幣切り」が全国でもここにしか残っていないことが高く評価されて指定されました。

白山多賀神社はもと普智



復活した鉞の舞
(写真提供：佐野正幸氏)

山等覚寺と呼ばれていた天台密教系の山岳修験の寺院で、かつては多くの修験者がここに住み、坊(家)を構えていました。慶応4年(1868)9月に明治に改元)の神仏分離令によって48名(坊)が還俗し、明治5年に「修験道廃止令」が出されますが、その後も修験道は続けられていました。市治もまた若いころに修験の道に進みますが、「軍隊に入営したため初年でもしもつた」と言い、この市治の年代の人々が最後に修験を体験した人々です。

昭和46年(1971)等覚寺北谷地区に町道北谷林道が開通します。市治の家は北谷集落から少し離れた峰に一軒ポツンとあります。

その家の前がかつての町道で、それに沿って4軒の坊があったこと、車の通れる道ができ、地区の皆がこれで生活が楽になると喜んだのかえって過疎が進んでしまったと話していました。等覚寺の人々もただ単に過疎化に手をこまねいていたわけではありません。味噌や漬物、棚田での特別栽培米など「等覚寺ブランド」を立ち上げます。そのような努力もあって次第に等覚寺の名前は広く町外にも知られるようになり、地域の特産品となりました。

しかし市治が会長になった頃、いよいよ等覚寺地区や出身者だけの祭り継続は不可能となります。そこで市治は閉鎖的だった祭りの担い手として「等覚寺応援団」や「郷土の自然と文化を守る会」など外部に協力を求めました。またそれによって人手不足などで中断されていた「鉞の舞」などの諸行事を復活させました。現在では白川小学校3年生も総合学習の一環として「田植え」「田打ち」「楽

みんなのひろば

みなさんからの情報を掲載していません。概ね100字程度。要点を簡潔に。受付は発行日の1ヶ月前まで。宗教・政治・営利目的の投稿はご遠慮ください。



ピリアアロハフラスタジ オオ田クラス体験会
荻田クラスではママたちがフラを楽しんでいます!!一緒にリフレッシュしませんか?子連れOK!!参加費無料!!
日 12月2日(金)・9日(金) 午前10時30分~12時
場 荻田町京町1-11-30
問 ピリアアロハフラスタジ オ(玉田)
☎0800-1727-3236

歌声カフェ♪ みんなで歌おう!
歌が大好きな人、生ピアノ・生バンドに合わせて午後のひと時皆で楽しく歌ってみませんか?誰もが口ずさむ童謡や唱歌、懐かしの歌謡曲を大合唱して一年の憂さを晴らしましょう!
日 12月11日(日) 午後2時~4時
場 三原文化会館大ホール
費 1000円
問 織田
☎0800-1738-16992

第5回ふれあい祭 ボランティア募集
今回も訪れてくださる皆様に楽しい時間をお届けしたいと思っておりますので、何卒ご協力のほどよろしくお願ひ致します。
日 12月23日(金) 午前10時~午後4時
場 社会福祉法人光和苑 定 100名
内 利用者介助、餅つき、飲食コーナー等
問 光和苑(松岡)
☎0930-23-5885

地域住民公開講座 「ふれあいの会」の健康教室
骨粗しょう症にならないために、負けないために!
日 12月10日(土) 午後2時~3時
場 小波瀬病院2階講堂
問 小波瀬病院4F東病棟
☎0930-24-5211

不妊じゃなくてTGPのカウンセリングします
妊娠を1人で悩んでいませんか。誰かに話してみたら心が楽になるかもしれません。初回は対面します。12月のみ第1水曜日(12月7日)に電話で予約の方。通常は第2木曜日に電話で予約。
日▽電話のみ:毎月第2木
☎093-434-4970

荻田町母子寡婦福祉会 太宰府学業祈願のご案内
平成29年1月15日(日) 午前8時30分出発
場 中央公民館集会所
行 太宰府
対 町内在住の18歳未満の子どもを育てておられる方・母子家庭・父子家庭・寡婦の方
費 1000円 定 30名
申 12月31日(土) まで
問 熊鷹
☎0800-5283-6178

荻田サッカースポーツ少年団 年団 団員募集
随時募集しています。
日 練習日:毎週火・木曜日 午後5時~7時
場 馬場グラウンド
問 代表(伊藤)
☎093-434-4970

ゴッー行橋市将棋名人戦
日 12月4日(日) 午前10時~(受付9時~9時40分)
場 行橋市中央公民館
費 一般1500円、女性・小学生・高校生1000円(いずれも昼食込)
申 11月28日(月) まで
※事前予約制です
島山成幸七段による指導将棋
日 12月3日(土) 午後3時~6時
場 行橋市中央公民館
定 20名程度
費 1000円
問 行橋支部(小林)
☎0930-23-4116
☎090-4983-6468

不妊カウンセラー(山村) 問
☎0800-1721-8366

図書館情報

と い あ わ せ ☎ 093・436・0946
FAX 093・434・9314

INFORMATION

§ 新刊情報

広島カープの血脈・・・山本浩二／著
人間の煩惱・・・佐藤愛子／著
戦国24時・・・木下昌輝／著
ヴァラエティ・・・奥田英朗／著

ストロベリーライフ
秋原 浩／著
毎日新聞出版



豊前国英彦山
長嶺正秀・佐野正幸／著
海鳥社

キャッキエラ マンドリンコンサート

日 12月4日(日) 午後2時～ 場 AVホール
演奏曲目：歌劇「果敢なき人生」よりスペイン舞曲、
序曲 美しきガラテア、夏の庭、組曲「降誕祭の夜」

ゆめたいむクリスマスおはなし会

日 12月11日(日) 午前10時30分～ 場 AVホール
絵本の読み聞かせ、パネルシアター、エプロンシアターなど。
クリスマスのおはなしと、楽しい時間をすごしませんか？
親子でいっしょに、おともだちといっしょに…ぜひご参加
ください。おみやげもあります☆

お知らせ

システムの都合により、図書館ホームページ及び蔵書検索の
利用を休止しています。ご理解のほどよろしくお願ひいたし
ます。問 生涯学習課 ☎ 093・434・2044

●新刊はほかにもあります。お探しの本はお問い合わせください。

12月の休館日

5日(月)、12日(月)、19日(月)、27日(火)～31日(土)

【開館時間】午前9時30分～午後5時30分(小波瀬CC・西部公民館図書室は午前9時30分～12時・午後1時～5時30分開館、本館のみ木・金曜日は午後7時まで)

【休館日の本の返却】入口横の「本のポスト」をご利用ください。AV資料はカウンターまで。

パンジープラザ健康通信

柿と小松菜の胡麻和え



忘年会シーズン、二日酔い・悪酔い予防にβ-カロテン・ビタミンC・カリウム豊富な柿と小松菜を組み合わせてみました。

材料(4人分)

小松菜……………1束(200g)
柿……………1個
油揚げ……………1枚
だし汁(昆布・かつお節)
……………大さじ1
みりん……………小さじ2
味噌……………大さじ5/6
ごま油・いりごま……………各小さじ2

作り方

①小松菜は流水でよく洗い、沸騰したお湯でゆでた後、水にとり、アク抜きをする。水気を切って2cm長さに切る。油揚げは、1×2cmの短冊切りにしてフライパンで乾煎りする。
②柿は種を除き、いちょう切りにする。
③味噌・みりん・だし汁・ごま油を混ぜておく。
④①・②を③で和える。 ⑤器に盛り付けてごまを飾る。
※柿は干し柿でも良い。
〔1人分エネルギー 53kcal、たんぱく質 2.1g、食塩相当量 0.5g〕

one point お酒の飲みすぎに注意!

厚生労働省が推進する国民健康づくり運動「健康日本21」では、生活習慣病のリスクを高める飲酒量は「純アルコール摂取量で男性40g/日以上、女性20g/日以上」とされ、「節度ある適度な飲酒」は1日平均純アルコール摂取量で約20g程度とされています。また、女性は男性よりも少ない量、お酒に弱い人は通常の人よりも少ない量、65歳以上の高齢者はより少量が適量とされています。*飲酒習慣のない人に対してこの量の飲酒を推奨するものではありません。
*純アルコール摂取量20gとはビール中1本(500ml)、日本酒1合(180ml)、焼酎0.6合(110ml)、ウイスキーダブル1杯(60ml)、ワイングラス2杯(240ml)に相当します(いずれか1種類)。

子育て情報

と い あ わ せ ①②：さくらんぼ ☎ 093・435・3515
③④：子育て・健康課 ☎ 093・436・5115
⑤：苅田町社会福祉協議会 ☎ 093・434・3641

①子育てひろば 12月のテーマ：「クリスマスを楽しもう！」

ひろば名(対象年齢)	日時	場 所	活動内容	備考
ぴよぴよ(0歳児)	12日(月) 26日(月)	パンジー和室	身体測定・あやし歌、わらべ歌あそびなど	♪時間はいつでも午前10時～12時
さくらんぼ(1歳～未就学児)	1日(木) 8日(木) 22日(木)	パンジー和室 パンジー和室 パンジー集健	誕生会・ミニミニおはなし会 クリスマスぬり絵あそび 運動あそび	♪全日程、汗ふきタオル・お茶を持参してください
さくらんぼクリスマス会(0歳～未就学児)	15日(木)	パンジー集健	ボードヴィル観劇会(10:00～開演)	♪午前9時45分までにお越しください。

♪活動内容など変更になる場合がありますので、センター及び通信やホームページ等でご確認ください。♪毎週火曜日は自主活動「ふれあい」を行っています。(時間：10時～12時 場所：パンジー児童室)

②子育て講座(会場はパンジープラザ)

開催日時	テーマ及び講師	対象・定員	備考・準備品	備考
12月21日(水) 10:30～11:30	「親子で楽しくリトミック」 リトミック指導員：神田美香恵先生	1～5歳までのお子さんと 保護者30組程度	汗拭きタオル、飲み物、 動きやすい服装で お子さんは裸足	事前申し込みが必要で す。(先着順)

③赤ちゃん健康相談(会場はパンジープラザ) ④乳幼児健診 ★受付：午後1時15分～2時(1時より番号札配布)

日 程	受 付	種 類	日 程	種 類	日 程
12月6日(火)	午前9時30分～10時	4ヶ月児	12月15日(木)	1歳6ヶ月児	12月21日(水)
		7ヶ月児	12月22日(木)	3歳児	12月7日(水)

※親子(母子)健康手帳を持参してください。

●対象者には事前に通知します。通知一式をご持参ください。 ●対象月が不都合な方はパンジープラザにご連絡ください。

⑤あおぞらパーク(乳幼児と親が気軽に遊べ、交流できる場)：「クリスマスパーティー」

日 程	場 所	対 象	持 ち 物	参加費
12月8日(木) 午前10時～12時	パンジープラザ大研修室	乳幼児の親子	着替え、帽子、お茶、昼食持参可	500円

※12月2日(金)までにお申し込みください。

無料相談情報

※社会福祉協議会が行う各種相談の日程は、毎月10日発行の社協だよりに掲載

§ 行政相談(行政についての苦情・相談)

日 12月21日(水) 午後1時30分～4時
場 三原文化会館(1階小会議室)
問 協働のまちづくり課 ☎ 093・434・1921

§ 補聴器相談

日 12月13日(火)、20日(火)、27日(火) 午後3時～4時
場 パンジープラザ 問 地域福祉課 ☎ 093・434・1039

§ ひとり親家庭等就業出張相談

日 12月14日(水) 午後1時～3時 場 三原文化会館
問 ひとり親家庭等就業・自立支援センター ☎ 0948・21・0390

§ 福岡県巡回交通事故相談

日 12月26日(月) 午前10時～午後4時(受付は午後3時まで)
場 行橋市役所 問 行橋市役所市民協働課 ☎ 0930・25・1111 ※常設・福岡県交通事故相談所 ☎ 092・643・3168

§ 福岡県行政書士会主催 無料相談会

日 12月28日(水) 午前10時～午後4時
場 行橋市役所内 内 相続、遺言、成年後見等全般
問 福岡県行政書士会 ☎ 092・641・2501

高齢者語らいの場

§ すてきにマンデーサロン

日 12月5日、12日、19日、26日
午前9時～午後3時
場 中央公民館2階
内 5日は「ギターで唄う童謡唱歌」(午後1時～)
問 地域福祉課 ☎ 093・434・1039

§ すてきに火曜サロン

日 12月20日(火) 午前10時～12時
場 小波瀬コミュニティセンター
内 来年の干支づくり「とり」
費 500円
問 地域福祉課 ☎ 093・434・1039
苅田町社会福祉協議会
☎ 093・434・3641 FAX093・434・4343

苅田町虐待防止ホットライン
☎ 093・588・1234



平成27年11月生まれ
1歳のお誕生日おめでとう

すこやが写真館

Happy First Birthday!!



ほのか
中原歩華ちゃん
10日・提
ほのちゃん1歳おめでとう♡このまますくすく育ってね♡大好き♡



あやの
尾形彩乃ちゃん
6日・尾倉
彩乃♡1歳のお誕生日おめでとう♡明るく元気に育ってね。大好きだよ♡



ひかる
阿南光琉くん
19日・与原
ひかちゃんお誕生日おめでとう！沢山笑って元気に育ってね☆



りこ
中野莉子ちゃん
29日・南原
1歳おめでとう。莉子の笑顔で家族皆幸せです。大好きだよ♡



まかな
片山真叶ちゃん
8日・新津
1歳おめでとう！これからも明るく元気にスクスク育ってね！



そら
山田爽晴ちゃん
7日・与原
笑顔いっぱい！すべり台が大好きなそら♡1歳おめでとう♪



しゅうま
上田秀真くん
20日・若久町
しゅうま☆1歳お誕生日おめでとう♡いつも癒しをありがとう♡



れい
上仮屋玲生くん
17日・神田町
癒しのマスコットれいれい♡みーちゃんと仲良く元気に大きくなってね♡



めい
田原芽依ちゃん
26日・京町
芽依♡1歳おめでとう！これからも元気に大きくなってね。



あさひ
原口朝陽くん
17日・若久町
1歳のお誕生日おめでとう。元気に生まれてきてくれてありがとう。



ななみ
森若七海くん
18日・桜ヶ丘
七海、お父さんとお母さんの所にきてくれてありがとう。幸せだよ。

赤ちゃん（12月生まれの満1歳）の写真は11月25日必着、頭全体が写ったものを持参（写真裏に記名）。郵送の場合は、赤ちゃんの①氏名・ふりがな②性別③生年月日④住所⑤保護者氏名⑥電話番号⑦メッセージ（30文字以内）⑧写真返却の可否を記入。
※返却希望の場合は、宛名を記入した返信用封筒を同封。〒800-0392 苅田町役場 協働のまちづくり課広報広聴担当（役場3階）

JR苅田駅前

おもてなし イルミネーション

テーマ：きずな

デザイン：西日本工業大学
制作：苅田工業高校 新津中学校 苅田中学校

主催 苅田町イルミネーション事業実行委員会
【実行委員】苅田工業高校、西日本工業大学、苅田商工会議所、苅田町商業協同組合、苅田町観光協会、苅田町、JR苅田駅、新津中学校、苅田中学校、苅田町ボランティアガイド

問合せ先 苅田工業高等学校 ☎ 093・436・0988
協働のまちづくり課 ☎ 093・434・1809

12月1日(木)～平成29年1月31日(火)
午後5時～10時30分

点灯式：12月1日(木)午後5時
内容：式典、音楽クラブ(苅田小学校)の演奏

今年のイルミネーション制作は中学生も参加！

年々、盛り上がりを見せているJR苅田駅前のイルミネーションですが、今年は新津中学校、苅田中学校の生徒さんも制作に参加してくれています！小・中・高・大学がコラボした今年のお楽しみにご期待ください！



広報かんだ 発行 苅田町 〒800-0392 苅田町富久町1-19-1

093・434・1111

編集

協働のまちづくり課広報広聴担当

093・434・1921

※写真は昨年のもので、