

くらしの情報をお届けする
広報 かんだ

Kanda

2016
3/25
No.1374



交通事故防止 特別取り締まり部隊出動中！

3月に入り、町内で死亡事故が相次いでいることから行橋警察署が特別取り締まり部隊を結成。役場で出動式が行われ、交通事故抑止のためパトロールを強化しています。



KANDA × TOPICS 町内全ての小中学校で取り組みます
ネット利用にわが家のルールを！



町 PTA 連合会・青少年育成町民会議・教育委員会では、児童の携帯電話等によるインターネットの利用に関するアピールを策定し、2月15日町長に報告しました。町内小学4年生以上のスマートフォン・携帯電話の所持率は半数を超えており、ネット環境の普及によりトラブルに巻き込まれるケースなどが懸念されることから、今回全町的に家庭でのルールづくりに取り組むことになりました。同連合会会長の松本洋一さんは「家庭で話し合っ、上手にインターネットとつきあう能力を身につけてほしい」と話していました。

KANDA × TOPICS 博愛苑と西町区・長畑区
災害時の助け合いの協定を結ぶ

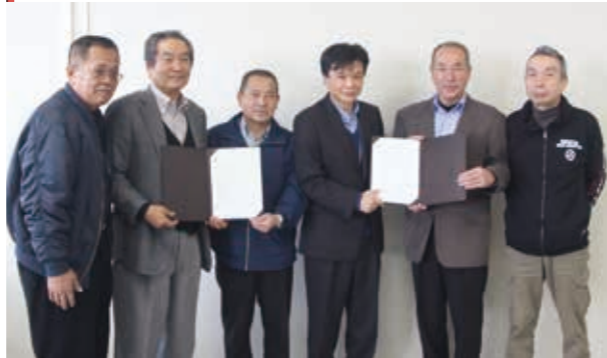

2月16日、介護老人保健施設博愛苑と西町区、長畑区が災害相互応援協力協定を結びました。この協定により災害発生時に相互に応援を要請して協力を努めるほか、長畑区、西町区で災害が発生した場合の一時避難場所として博愛苑を開放し、避難者の受け入れと救護処置などを行います。博愛苑の正林事務長は「訓練を通じて災害の意識を高め、いざという時に備えるとともに、日頃からふれあいの場として地域と交流し、連携を強めていきたい」と話していました。

KANDA × TOPICS 日産自動車九州(株)
40周年記念桜植樹



3月1日、日産自動車九州(株)社員のみなさんが、将来「花見スポット」として地元の方々に散策してもらえるエリアになればとの願いを込めて、同社ゲストホール県道側緑地に桜の苗木20本を植樹しました。これは、同社の40周年記念事業の一環として行われたもので、植樹に先立ち柴崎社長は「累計2,000万台へ向けて、さらに地域に開かれた工場にしていきたい」と今後の抱負を語りました。

KANDA × TOPICS 第37回読売学生書展
町内の学生が多数入選



第37回読売学生書展で長崎県知事賞を石倉羽音さん(与原小4年)、北九州市教育委員会賞を衛藤優希さん(新津中1年)、大分市教育委員会賞を春日美空さん(新津中1年)、久保田光さん(馬場小5年)、熊井里穂さん(与原小4年)、春日風香さん(南原小4年)、畠山結名さん(南原小4年)、金澤綾音さん(刈田小5年)が選ばれました。9名は日展会友の柿本求峰さんに指導を受けており2月15日、町長に喜びの報告をしました。おめでとうございます。

PHOTO COLLECTION ~ February/March

2~3月、町内で行われた様々な行事の写真を集めてみました

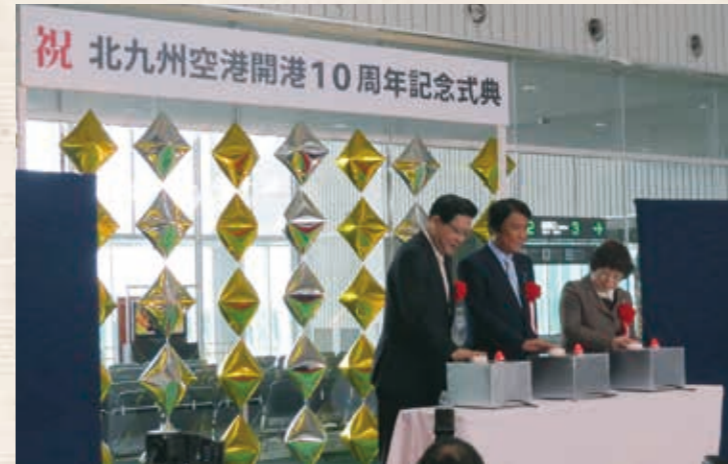

祝！北九州空港開港10周年
24時間利用可能な海上空港として2006年3月16日に開港した北九州空港が10周年を迎え、3月13日、記念式典及び感謝祭が開催されました。当日は約8,000人の方が来場し、北九州空港の魅力を楽しんでいました。



2月27日、公民館スプリングコンサートが中央公民館で開催され、町内の音楽家による美しい調べに観客の皆さんは聞き入っていました。



3月5日、西日本工業大学で「今考える協働のまちづくり」と題した勉強会が開催され、約50人の参加者は、これからの自治組織のあり方についての興味深い話に耳を傾けていました。



トヨタ自動車九州(株)苅田工場が10周年を迎え、3月6日、記念式典とイベントが工場内で行われ、多くの家族連れで賑わっていました。



2月20日、KANDA天神かぐらが介護老人施設のツクイ苅田京町を訪れ、慰問公演を行いました。

紙面に左のマークがある写真にスマートフォンをかざすとAR動画がご覧いただけます。※無料アプリをダウンロードする必要があります。詳細は右記QRコードから町ホームページへアクセスしてください。



ご存知ですか？

介護保険



介護保険制度があることは知っていても、介護が必要になってはじめて、「サービスを受けるにはどのようにすればいいの？」とあわててしまう人も多いものです。いざというときあわてないためにも、介護保険の利用方法について確認してみましょう。

社会全体で高齢者を支える保険制度

介護保険は40歳以上のみなさんが、被保険者(加入者)となって保険料を納め、介護が必要になったときには、費用の一部を支払ってサービスを利用できる制度です。



介護(予防)サービスが利用できる方

① 65歳以上の方(第1号被保険者)

家事や身支度など日常生活に支援が必要な状態(要支援状態)や、寝たきりや認知症などで常時介護を必要とする状態(要介護状態)の方が、認定申請をして要支援・要介護と認定されれば介護サービスが利用できます。

支援や介護が必要になった原因は問いません。

② 40歳以上65歳未満の方(第2号被保険者)

医療保険に加入している方が、老化が原因とされる病気等(特定疾病)により要支援・要介護状態になり、認定申請をして要支援・要介護と認定されれば介護サービスが利用できます。



介護が必要と感じたら...

介護保険のサービスを利用するには、介護が必要な状態(要介護または要支援状態)であると認定を受けることが必要です。

① 申請

要介護認定を受けるには、まず申請が必要です。本人、家族などが地域福祉課介護保険担当へ申請書に介護保険証を添付して申請します。

※本人、家族などが申請に行くことができない場合などには、成年後見人、地域包括支援センターなどに申請を代行してもらうことができます。



② 認定調査、審査・判定

どのくらい介護が必要か訪問調査が行われます。その結果と主治医の意見書をもとに、介護認定審査会で介護が必要な状態なのか、どの程度の介護が必要なのか(要介護状態区分)が、審査・判定され、認定結果が通知されます。



③ ケアプランの作成

▶ 要介護1~5の方

要介護1~5の認定を受けた方は、介護保険の介護サービスを利用します。居宅介護支援事業者に依頼してケアマネージャー(介護支援専門員)にケアプランを作成してもらい、それに基づいてサービスを利用します。施設に入所する場合は入所の申込のあと、施設のケアマネージャーがケアプランを作成します。

▶ 非該当・要支援1・2の方

要支援1・2と認定された方は、介護保険の介護予防サービスが利用できます。また、非該当と認定された方は、町が行う介護予防事業が利用できます。どちらも地域包括支援センターが中心となってサポートします。

④ サービスの利用

ケアプランに基づき、サービスをご利用いただくことになります。



問い合わせ先 地域福祉課介護保険担当 ☎093・434・5544

KANDA × TOPICS

まちの話題



KANDA
TOPICS

山田善徳さんと潮下多恵子さん
スポーツ推進委員研究大会で表彰



1月30日、長崎県大村市において第58回九州地区スポーツ推進委員研究大会が行われました。その中で功労者表彰として苅田町スポーツ推進委員の山田善徳氏と潮下多恵子氏が表彰されました。

お二人は平成8年より苅田町スポーツ推進委員として苅田町内はもとより京築地区、福岡県のスポーツ振興に努め、卓越した指導力、献身的な努力によって地域スポーツの振興に大きく貢献されていることが評価されての授賞となりました。

KANDA
TOPICS

ふくおか女性いきいき塾卒業生
女性の視点からまちづくりに参画



福岡県主催の女性リーダー養成講座「ふくおか女性いきいき塾」を受講した玉井由加里さんが、2月14日、アクロス福岡で成果報告会を行い、翌15日、町長にこれを報告しました。報告会の中で玉井さんは、既存の組織ではない選択縁による地域活動のまちづくりを提案。玉井さん自身も町で活動する女性の会「つむぐ。」を結成しています。今後は情報発信を通じて、女性や子どもの居場所づくりに貢献したいと抱負を掲げています。

4月17日(日)
午前11時~午後4時

第一回「等覚寺山ん中 ICHI」開催します！

地域おこし協力隊

ゆかりの等覚寺山伏修行記・その7

記念すべき初開催のテーマは「手作り雑貨」。和・洋・アジアン・・・個性豊かなお店が、等覚寺駐車場で店開き♪今回は10店舗ほどですが、お店の人の魅力と品揃えには自信があります！

さてさて、この「等覚寺山ん中 ICHI」の開催日である4月17日(日)は、何の日かご存知ですか？そうです！1000年以上続く山伏の祭り「等覚寺の松会」が行われる日です。山の中に響く法螺貝の音色、山伏の末裔が33尺(約11メートル)にのぼり行う「幣切り」は、日本全国で唯一「等覚寺だけ」で行われる貴重な修験道の神事。

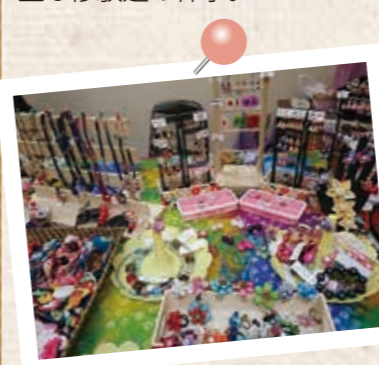

「国指定重要無形民俗文化財」でもあるこの貴重な祭りを、幅広い世代の方に知ってもらいたい、そして見に来てもらいたい！あえて祭りの日に「等覚寺山ん中 ICHI」を行うのは、山の中での楽しみを増やして色んな方に来てもらえるようにという想いから。

昨年8月から移住した私にとっては、初めて見る「等覚寺の松会」。あなたも一緒に見ませんか？当日はシャトルバスも出ているので交通の便も良いですよ！

町からたった15分、実は結構近い「山の中」でお待ち致しております！

携帯：080-1223-4916

メール：tokakuji.kandamachi@gmail.com

フェイスブック「等覚寺便り」www.facebook.com/tokakujidayori



町政報告

平成28年第1回苧田町議会定例会

平成28年苧田町議会3月定例会開会日の3月1日、吉廣町長は次のように町政報告を行いました。

財政状況及び当初予算案

国の経済状況は、中国を始めとするアジア新興国や資源国等の景気が下振れし、このところ一部に弱さもみられるものの、政府の経済政策によって緩やかな回復基調が続いており、債務残高の累増が見込まれるなど、財政状況は、引き続き極めて厳しい状況にあることから、経済再生とともに財政健全化を達成することは、国の重要課題となっております。

国においては、「デフレ脱却・経済再生」、「歳出改革」、「歳入改革」を3本柱とする改革を推進し、経済の再生を進めるとともに、2020年度までに国・地方を合わせたブ

ライマリーバランスの黒字化を実現することとしております。

一方、苧田町においては、平成21年度決算から6年連続の単年度収支赤字となっており、ここ数年は、財政調整基金からの取崩しによって予算編成を行っているところでございます。

このような状況の中、第4次苧田町総合計画の基本理念に基づきそれぞれの施策を推進するとともに、喫緊の課題であります行財政改革を進めるため、平成28年度予算におきましては、行政改革プランを軸に各種事務事業の見直しを図り、財政調整基金からの取崩しを抑制する予算編成を行ってまいりました。

平成28年度苧田町一般会計予算の総額は、124億7千794万2千円であり、前年度と比べ、金額で2億422万9千円の減、率にして1.6%減の予算規模となっております。

まず、歳入でございますが、町税につきましては、町民税、固定資産税ともに減収を見込んでおりますが、軽自動車税、たばこ税に關しましては、増収を見込んでおり、町税全体といたしましては、前年度と比べて1億7千311万円の減の73億4千590万9千円を

計上しております。

地方消費税交付金につきましては、税率改正後の実績を勘案し、前年度に比べて2億8千668万円増の8億4千668万円を計上しております。

次に、歳出でございますが、人件費、扶助費、公債費を合計した義務的経費につきましては、前年度に比べて0.5%増の66億1千438万5千円となっております。

これは、人件費、公債費は減少したものの、扶助費の増加がそれを上回ったことによるものです。

投資的経費につきましては、前年度に比べて16.5%減の8億758万2千円となっております。

これは、前年度に執行しました小・中学校体育館非構造部材耐震対策事業など総額1億5千983万3千円の減少によるものです。

歳出の主な内容につきましては、第4次苧田町総合計画に沿ってご説明いたします。

「未来を拓く人づくり」関連事業として、馬場小学校外壁改修事業、「活力ある産業のまちづくり」関連事業として、企業誘致・PR活動事業、「安心して安全に暮らせるまちづくり」関連事業とし

苧田町総合戦略策定状況

「まち・ひと・しごと創生」苧田町人口ビジョン」及び「まち・ひと・しごと創生」苧田町総合戦略」につきましては、町議会、町民、産業界、行政機関、教育機関、金融機関、など委員12名で構成する審議会を設置し、これまで5回にわたる審議を重ねてきました。12月に人口ビジョン及び総合戦略の素案がまとまったため、1月25日から2月3日にかけてパブリックコメントを実施したところです。今後は3月上旬に第6回審議会で最終審議を行ったのち、答申をいただく予定となっております。

なお、平成26年度 地域活性化・地域住民生活等緊急支援交付金については、「苧田町PR事業」、「移住・定住促進事業」、「食産業支援事業」などについて、国より交付決定を受け、現在、事業を実施しているところです。

北九州空港の利用実績

まず国内旅客便のスターフライヤー及び日本航空による東京便につきましては、1月末までの利用率は67.5%となっており、前年度より約5.6%の増となっております。

平成27年3月29日に就航したフ

ジドリームエアラインズによる名古屋小牧線も、徐々に利用者が増加しているところですが、まだまだ知名度が低いため、PR活動に力を入れているところです。

国際旅客便につきましては、韓国の務安(むあん)からと中国の大連からの連続チャーター便が運航されており、両便ともほぼ満席の状態です。また、北九州空港は今年の3月16日をもって10周年を迎えます。それに伴い3月13日に北九州空港で「開港10周年感謝祭イベント」が開催される予定です。

苧田町といたしまして、福岡県、北九州市と協力連携しながら、今後も旅客及び貨物の新規路線誘致や利用促進のPR活動に取り組んで参ります。

空港島内の苧田町空港関連用地の現状

去る1月8日に空港関連用地内の一区画に、ニッポンレンタカー北九州空港営業所がオープンいたしました。

これを機に、空港関連用地の分譲のPRにより一層努めて参ります。

与原土地区画整理事業の進捗状況

与原土地区画整理事業における平成27年度末の全体の工事進捗率は約42%、尾倉与原線より北側の1工区の工事進捗率は、約87%が完了

となる見込みで、平成28年度には1工区がほぼ完成する予定です。

また、平成27年度現在、仮換地47928㎡を地権者の方にお返しし、1工区の約58%の引き渡しを完了いたしました。

今後につきましては、与原土地区画整理事業も行財政改革の対象事業となっており、平成28年度から平成30年度までの3年間は、各年度で事業費1億円の執行を予定しております。

また、平成30年度以降の事業費につきましても、行財政改革終了後の財政状況を考慮し、速やかに再度検討する予定ですが、事業の早期完了に向け努力して参りたいと考えております。

町内小中学校の空調設備設置工事

町内小中学校の空調設備設置工事につきましては、文部科学省に対し引き続き補助金申請を行うことを昨年6月の町政報告で申し上げました。

しかしながら、現在の本町の財政状況を鑑みますと、行財政改革に取り組みなければならぬ状況であり、当面の間は、空調設備設置工事は見合わせることにしましたので、ご理解を賜りますようお願い致します。

まして、公用車青パト事業、AED(自動体外式除細動器)更新事業、産前産後サポート事業。「快適で潤いのある環境づくり」関連事業として、曾根・行橋線道路新設改良工事、与原地区街路整備事業。「協働と自立のまちづくり」関連事業として、ふるさと応援寄附金事業などを計上しております。

苧田町総合計画(後期基本計画)策定状況

第4次苧田町総合計画につきましては、今年度をもって前期基本計画の計画年度が終了するため、平成28年度から平成32年度を計画期間とする後期基本計画を策定することとしております。

計画策定においては、町議会、町民、産業界、行政機関、教育機関、金融機関、など委員23名で構成する審議会を設置し、これまで7回にわたり審議を重ねてきました。2月上旬に計画の素案がまとまったため、2月10日から23日まで、町のホームページに掲載し、パブリックコメントを実施したところであり、3月上旬に第8回審議会で最終審議を行ったのち、後期基本計画案についての答申をいただく予定となっております。

国指定重要無形民俗文化財である等覚寺の松会の継承

地元の過疎化・高齢化により、松会の継承が年々困難になっており、特に綱打ち行事が厳しい状況にあります。そこで、今年から、自然と文化を守る会を中心に、ボランティアによる綱打ち技術の継承に取り組むことになりました。

町としても、民俗調査等で全面的に協力し、町の宝である文化財を守り、後世に伝えてまいりたいと考えております。

3月12日には、ボランティアの募集を兼ねて、広く町民の皆様に参加を呼びかけ、まちの歴史講座「等覚寺の松会の歴史と現状」を開催する予定です。ご参加をお願いします。



以上、ご報告いたしました。町民の皆様並びに議員の皆様のご協力をお願い申し上げます。町政に対するご理解と一層のご協力をお願いします。

※行事報告は省略しました。

町政報告



環境掲示板

BOARD OF ENVIRONMENT

問合 環境保全課 ☎ 093・434・1834
 せ先 清掃事務所 ☎ 093・434・2567

光化学オキシダントに係る注意報

光 化学オキシダントは、ある濃度以上になると目がチカチカしたりのが痛くなったりすることがあります。4月～9月頃は光化学オキシダントの濃度が上昇する頻度が高くなる可能性があります。光化学オキシダントの濃度が基準値を超えて上昇し、気象条件等により、その状態が継続すると認められる場合、福岡県から注意報が発令されます。

注意報が発令された場合は、防災無線や広報車、防災メールまもるくん、ホームページ、関係機関等を通じて皆様にお知らせします。またテレビやラジオでも注意報の発令情報が流れます。その時は、下記のことにご注意してください。

- ・屋外における作業や運動は控えてください。
- ・不要な自動車の使用は控えてください。
- ・不要な外出は控えてください。
- ・目やのどに刺激を感じた場合は洗眼、うがいをしてください。

注意報発令時は、健康被害状況の調査を行なっていますので、体調に異常を感じた場合は福岡県京築保健福祉環境事務所または役場環境保全課に届け出てください。

★問合せ先
 ▷福岡県環境部環境保全課大気係
 ☎ 092・643・3360
 ▷福岡県京築保健福祉環境事務所環境課
 ☎ 0930・23・2380
 ▷役場環境保全課環境対策担当
 ☎ 093・434・1834

微小粒子状物質 (PM2.5) に係る注意喚起

微 小粒子状物質 (PM2.5) は、粒子の大きさが非常に小さいため、肺の奥深くまで入りやすく、喘息や気管支炎などの呼吸器系疾患のリスクの上昇が懸念されます。

健康影響が出現する可能性が高くなると予想される濃度水準として、1日平均値 $70 \mu\text{g}/\text{m}^3$ が注意喚起のための暫定的な指針として定められました。この指針値 ($70 \mu\text{g}/\text{m}^3$) を越えると予想される場合、福岡県から注意喚起が行われます。

注意喚起がされた場合は、防災無線や広報車、防災メールまもるくん、ホームページ、関係機関を通じて皆様にお知らせします。またテレビやラジオでも注意喚起の情報が流れます。その時は、下記のことにご注意してください。

- ・不要不急の外出や屋外での長時間の激しい運動をできるだけ減らしてください。
- ・換気や窓の開閉を最小限にし、屋内への外気の侵入をできるだけ少なくしてください。(呼吸器系や循環器系疾患のある方、小児、高齢者等は、より慎重な行動を心がけてください)

★問合せ先
 ▷福岡県環境部環境保全課大気係
 ☎ 092・643・3360
 ▷福岡県京築保健福祉環境事務所環境課
 ☎ 0930・23・2380
 ▷役場環境保全課環境対策担当
 ☎ 093・434・1834

EM活性液無料配布のお知らせ (平成28年度上半期)

日 4月14日・28日、5月12日・26日、6月9日・23日、7月14日・28日、8月25日、9月8日 (毎月第2・4木曜日)
 ※8月の第1木曜日・9月の第2木曜日はお休みです。
 午前9時30分～11時30分 (なくなり次第終了)
 ※配布がお休みの場合は、広報でお知らせします。

場 荻田町総合体育館の向い側にある倉庫 ※配布日

には旗を立てています。
持 2ℓのペットボトル (きれいに洗って乾かしたもの)
【配布量】 お一人様2ℓまで (代理受領も可)
 ※受領の際、受領者全員分の氏名・住所・電話番号を名簿に記入してもらいます。

家庭ごみの収集日のお知らせ (平成28年度上半期分)

「ごみ」の資源化・リサイクル推進にご協力ください!

ごみはきちんと分けて、決められた場所に収集日の朝7時30分までに出しましょう。収集後にごみを出したり、ごみ集積所以外または地区外の場所に出さないでください。

収集地域 (行政区ではありません)	分別区分		毎月の指定日						
	燃やせるごみ	空きカン ビン類 ペットボトル	大型の燃やせないごみ	大型の燃やせるごみ	家電ごみ (電化製品)	その他の燃やせないごみ			
提の一部 (中学校前町道より行橋側)・光国・馬場・南原・集・尾倉 (日豊線より山側)・新津 (日豊線より山側)・下片島・上片島・岡崎・葛川・稲光・山口・谷・法正寺・黒添・鋤崎	月			第1回目木曜	第2回目木曜	第3回目木曜	第4回目木曜	第5回目木曜	
	4月	毎週	毎週	7	14	21	28	—	
	5月			5	12	19	26	—	
	6月			2	9	16	23	30	
	7月	月木曜日	月曜日	7	14	21	28	—	
	8月			4	11	18	25	—	
	9月			1	8	15	22	29	
	富久町1～2丁目・殿川町・近衛ヶ丘・尾倉 (国道より海側)・尾倉1～4丁目・浜町・桜ヶ丘・小波瀬1～2丁目・下新津・与原・与原1～3丁目・新津 (日豊線より海側)・新津1～4丁目・二崎	月			第1回目金曜	第2回目金曜	第3回目金曜	第4回目金曜	第5回目金曜
		4月	毎週	毎週	1	8	15	22	29
5月		6			13	20	27	—	
6月		3			10	17	24	—	
7月		火金曜日	火曜日	1	8	15	22	29	
8月				5	12	19	26	—	
9月				2	9	16	23	30	
松原町・松山・雨窪・荻田・若久町1～3丁目・神田町1～3丁目・幸町・提の一部 (中学校前町道より北九州側)・京町1～2丁目・磯浜町1～2丁目・港町		月			第1回目土曜	第2回目土曜	第3回目土曜	第4回目土曜	第5回目土曜
		4月	毎週	毎週	2	9	16	23	30
	5月	7			14	21	28	—	
	6月	4			11	18	25	—	
	7月	水土曜日	水曜日	2	9	16	23	30	
	8月			6	—	20	27	—	
	9月			3	10	17	24	—	

※8月13日・14日・15日は盆休みのため、ごみの収集はいたしませんので、ごみ出しをしないでください。

古着の分別・リサイクルにご協力ください!

回収した古着は、自動車内装材等にリサイクルされます。ごみとして出されていた古着を回収することで、ごみの減量、資源の循環につながります。ごみ集積場に出すのではなく、下記に設置している回収ボックスに持ってきてください。

古着は袋等に入れてね!

中央公民館 ※	京町2-5	093・436・0061	総合体育館	殿川町1-30	093・434・2493
西部公民館 ※	大字鋤崎481-1	0930・23・8100	パンジープラザ	幸町6-91	093・436・5115
北公民館 ※	若久町1-3-7	093・434・9000	総合福祉会館 ※	尾倉4-1-7	093・434・2350
小波瀬コミュニティセンター ※	新津1-10-1	0930・23・1000	エコプラント	鳥越町1-3	093・434・4051
町立図書館	富久町1-17-8	093・436・0946	役場庁舎 ※	富久町1-19-1	093・434・1834

施設開館日時にお持ちください。休館日等は各施設へ直接お問合せください。※印には資源回収ボックスもあります。

新刊情報

新刊は他にもあります。お探しの本はお問い合わせください。※パソコンや携帯電話からも蔵書検索ができます。くわしくは図書館ホームページをご覧ください。

- | | |
|-------------------------|---------|
| 終わった人 | 内館牧子/著 |
| キューブ型のお菓子とパン | 荻田尚子/著 |
| 万葉集植物さんぽ図鑑 | 木下武司/著 |
| イライラしない本 | 齋藤 孝/著 |
| 貧困女子のリアル | 沢木 文/著 |
| 絶対にすべらない! 披露宴のあいさつ集 | 立山章雄/編著 |
| あやかし飛燕 | 鳥羽 亮/著 |
| 見るだけで頭に入る算数 | 間地秀三/著 |
| あなたの謎、預かります | 水生大海/著 |
| 焼野まで | 村田喜代子/著 |
| 真田幸村と十勇士 | 山村竜也/著 |
| PTA、やらなきゃダメですか? | 山本浩資/著 |
| リノベーションでつくる古さを生かしたレトロな家 | 主婦と生活社 |

『ほんわかクラゲの楽しみ方』
平山ヒロフミ/著
誠文堂新光社



『小説母と暮せば』
山田洋次/著
集英社

4月の特設コーナー

〔一般〕新生活WAKU DOKI!

4月は新しい場所、新しい仕事、環境へと新たな一歩を踏み出す方が多いと思います。そんなあなたに、新社会人に必要な〇〇、新生活に取り入れたい便利グッズ、社会の仕組みや世界の事を学ぶなどを集めました。ヒントにしてステキなスタートをきりましょう!



『村上さんのところ』
村上春樹/著
新潮社

〔児童〕ミリオンのぶっく

ミリオンはえいごで100万という意味です。みんなに長く愛され、100万冊以上読まれている絵本の特集です。4月23日は「子ども読書の日」、読書に(本に)より親しんでもらえるように願っています。

『かいじゅうたちのいるところ』
モーリス・センダック/著
富山房



INFORMATION

▷図書館シネマ 春休み子ども映画会
午後2時よりAVホールにて

4月2日(土)「ダンボ」世界名作アニメ (64分)

耳がとて大きいダンボは、サーカスの子象です。ダンボは失敗ばかりしてサーカスで仲間外れになってしまいます。友だちのネズミの助けでダンボは空を飛ぶ象としてサーカスのスターになります。

▷西部公民館図書室は4月1日からの開館時間が変更になります

4月1日(金)からは
午前9時30分~12時、午後1時~5時30分
になります。ご注意ください。

4月の休館日カレンダー

色のついた日がお休み

日	月	火	水	木	金	土
★	★	★	★	★	4/1	2
3	4	5	6	7	8	9
10	11	12	13	14	15	16
17	18	19	20	21	22	23
24	25	26	27	28	29	30

【開館時間】午前9時30分~午後5時30分(小波瀬CC図書室は午前9時30分~12時・午後1時~5時30分開館、本館のみ木・金曜日は午後7時まで)
【休館日の本の返却】入口横の「本のポスト」をご利用ください。AV資料はカウンターまで。

中央公民館

☎093・436・0061
FAX 093・434・0456

▼春の野菜料理講座

【無料託児付き】
春と言えば「たけのこ」。たけのこを中心に、春の野菜を使ったメニューを紹介します。食卓にぜひ取り入れてください!
日 4月19日(火) 午前10時~午後1時
対 成人男女 定 12名
費 800円(受付時前納)
持 エプロン、三角巾、ふきん、筆記用具
受 4月4日(月)



シューズ、飲料水、汗拭きタオル
受 4月14日(木)

●●小波瀬コミュニティセンター

☎0930・23・1000
FAX 0930・23・1730

▼シニア健康体操講座

シニアの体に適した体操です。ゆっくり動かすことで体に負担をかけず筋肉を柔軟にします。誰でも気軽にでき、健康増進・維持にぴったり!
日 5月13日(金)~7月22日(金)
(▽全6回▽概ね第2・4金曜日▽午前9時30分~11時)
対 概ね60歳以上の男女 定 25名
持 飲料水、タオル、体育館シューズ(体操のできる服装で、ジーンズは不可)
受 4月22日(金)



▼小波瀬レディスセミナー講座

毎回違った内容でお届けする、女性のための連続講座です。全行程参加できる方に限ります。初回はアロマテラピー!精油やハーブを使った実習も行います。
日 5月10日(火)~(▽全7回▽毎月第2火曜日予定 ※変更の場合有り▽午前10時~12時)
対 成人女性 定 28名
費 800円(受付時前納)
受 4月19日(火)
※シニアセミナーとの重複申込みはできません。
日 5月18日(水)~(▽全7回▽毎月第3水曜日予定 ※変更の場合有り▽午後1時30分~3時30分)
対 概ね60歳以上の男女 定 28名
費 2500円(受付時前納)
持 エプロン(汚れても良い服装でご参加ください) ※初回のみ
受 4月27日(水)
※レディスセミナーとの重複申込みはできません。

日 5月10日(火)~(▽全7回▽毎月第2火曜日予定 ※変更の場合有り▽午前10時~12時)
対 成人女性 定 28名
費 800円(受付時前納)
受 4月19日(火)
※シニアセミナーとの重複申込みはできません。

▼小波瀬シニアセミナー講座

シニアなんて言わせない!一番元気でパワフル!たくさん仲間づくりをしながら楽しく過ごしましょう。全7回の連続講座です。全行程に参加できる方に限ります。初回は「春の寄せ植えエガーデニング」です。
日 5月18日(水)~(▽全7回▽毎月第3水曜日予定 ※変更の場合有り▽午後1時30分~3時30分)
対 概ね60歳以上の男女 定 28名
費 2500円(受付時前納)
持 エプロン(汚れても良い服装でご参加ください) ※初回のみ
受 4月27日(水)
※レディスセミナーとの重複申込みはできません。



西部公民館

☎0930・23・8100
FAX 0930・23・8200

▼発酵食パワーで健康に!

①糠床教室~無料託児付き~
糠床作りを初歩から勉強する講座です。糠漬けや糠炊きの作り方も教えてもらえます。もちろん作った糠床約2kgはお持ち帰りいただきます。講習の後はおいしい実食つき!
日 5月16日(月) 午前10時~午後1時
対 成人男女 定 15名
費 3500円(受付時前納)
持 エプロン、三角巾、筆記用具
受 4月20日(水)



講座受付方法(各公民館共通)

受付日初日、午前8時45分までに来館。※先着順ではありません。定員を超えた場合は8時45分から抽選。定員未满是随時受付。電話受付は9時から。※無料託児は申込み時に要予約。※費用はおつりがないようにお願いします。

苅田町消防本部 TEL093・434・0119
FAX093・434・5236

KANDA FIRE STATION

全国春季火災予防運動が実施されました

全国春季火災予防運動が3月1日から3月7日まで実施されました。火災予防運動の一環として、2月28日、消防本部・消防団合同による防火パレードを実施し、火災予防及び防火思想の普及啓発を行いました。

■防火ポスター入選者

春季全国火災予防運動期間中、町内各小学校の4・5年生を対象に防火ポスターを募集したところ658名の応募がありました。入選作品は3月1日から3月7日まで苅田町役場2階ホールに展示させていただきました。入選者は次の方々です(敬称略)。



小学校名	5年生	4年生
苅田小	元氏梨乃	井上馳埜、神内玲音 上松若花菜
馬場小	川口流輝、小島陽和	石橋ゆりん
南原小	加藤 瑛、加藤琴音	小袋颯太
与原小	崎田結未、宮本愛里	末松咲良、中谷遥菜
片島小	松本帆花、岩永雅人	百富瑠花
白川小	今津明日花	嶋名 結、守田 恋

平成 28 年度 第 1 回危険物取扱者試験

- 日** 6月19日(日)午前10時～
- 場** 北九州会場(九州共立大学)、筑豊会場(福岡県立大学)
- 内** 甲種・乙種全類・丙種
- 費** 甲種5,000円 乙種3,400円 丙種2,700円
- 【願書】** 4月3日頃より苅田町消防本部に準備できます
- 申**▷持込・郵送の場合
4月15日(金)～28日(木)までに消防試験研究センターに提出(消印有効)
- 【提出先】** 福岡市博多区下呉服町1番15号ふくおか石油会館3階(一財)消防試験研究センター福岡県支部
- ▷インターネットの場合
4月12日(火)～25日(月)まで
- 【申請先】** (一財)消防試験研究センターホームページ(<http://www.shoubo-shiken.or.jp>)
- 上記に伴う試験準備講習会**
- 日** 5月17日(火)受付:午前8時30分～
講習:午前9時～午後5時
- 場** 苅田町中央公民館第5研修室
- 費** 1,500円(防災協会会員) 2,000円(一般)
- 【参考資料】** 危険物取扱者必携(法令):1,340円(実務):1,340円 乙種第4類例題集:1,660円
- 申** 5月13日(金)までに苅田町消防本部予防課まで
- 問** 苅田町消防本部予防課 ☎093・434・0299

くらしの情報

K a n d a インフォメーション

苅田町役場 ☎093・434・1111
☎093・436・3014
<http://www.town.kanda.lg.jp>

■平成28年2月のごみの量(単位:トン)

燃やせるごみ	資源ごみ	燃やせないごみ	その他のごみ	合計
808	40	52	4	904

2月の1日1人当たりの排出量=856g

■平成28年2月の出勤状況

火災	救急	救助	風水害	その他
0	120	0	0	6

■平成28年2月の人の動き

出生	死亡	転入	転出
34	38	221	118

人口	男	女	世帯数
36,408 (前月比+88)	18,266 (前月比+74)	18,142 (前月比+14)	16,336 (前月比+73)

※出生・死亡・転入・転出については住民基本台帳による

お知らせ

固定資産税にかかる土地・家屋価格等の縦覧

税務課

- 日** 4月1日(金)～5月2日(月)午前9時～午後5時(土日除く)
- 場** 税務課(役場2階)
- 対** 縦覧できる方
- ① 固定資産税の納税者及び生計を一にする親族
- ② 固定資産の共有納税者
- ③ 所有者の相続人
- ④ 固定資産税の納税管理人
- ⑤ 納税者から縦覧すること

者 について委任を受けている
持 納税者本人及び関係者であることを確認できるもの(運転免許証、納税通知書など)、代理人本人であることを確認できるもの(委任状と代理人自身の運転免許証など)

問 税務課固定資産税担当
☎093・434・1115

苅田都市計画下水道の変更の原案を作成するための縦覧

都市計画課

苅田都市計画下水道の変更の原案を作成するための縦覧

覧を行います。公聴会で意見を述べたい方は、閲覧期間中に「公述申出書」を提出してください。(閲覧場所で配布)

【閲覧】

日 3月25日(金)～4月8日(金)午前8時30分～午後5時15分(土日除く)

場 都市計画課(役場1階)
【公聴会】

日 4月13日(水)午後1時30分～午後3時30分
場 三原文化会館2階大会議室

※「公述申出書」の提出(4月8日(金)必着・提出先:都市計画課)がない場合、

悪質な占いサイトに気をつけて!

相談事例

無料の占いサイトに登録したら大量のメールが届くようになった。その中に「あなたの夢は何ですか?守護霊から高額な贈り物がもらえます」という内容のものがあり、自分で店を開きたいという夢もあったため、やりとりを始めた。「3つの贈り物がもらえる。2つの贈り物は無料だが3つめが金運に関わることなので有料になる。占いはポイント制なのでポイントを購入して」と言われた。宝くじで高額当選した人もいるとの話だが、信用して大丈夫だろうか。(50歳代女性)

処理結果

相談者の不安をおおったり、気分を高揚させたりするなど、様々な理由で占いを続けさせ、高額な利用料金を請求されることになるので、利用しないように助言しました。

アドバイス

占いや鑑定サイトの中には、高額な利用料金を請求することが目的のスクラサイトもあります。占いや守護霊に必ず運が開けるといったような断定的な話は怪しいので安易に信じないようにしましょう。

悪質商法 勉強室

苅田町消費生活相談窓口

月・水・金曜日 午前9時～午後5時

☎093・434・3352

2月の相談25件

公聴会は中止となります。なお、公述申出者多数の場合、公述人の選定を行う場合があります。

問 都市計画課
☎093・434・6521

上下水道課

● 転入・転居など、新しい場所です上下水道を使用するとき

● 転出・転居など、現在の場所です上下水道を使用しなくなったとき

● 改築や長期入院・出張など、長期間水道を使用しないとき

● 水道使用者の名義が変わるとき

● 家を新築したとき

● 家を取り壊して、水道を廃止するとき

必ず事前に印鑑持参のうえ、上下水道課までお届けください。

【営業時間】 平日8時30分～午後5時15分

問 上下水道課
☎093・434・1989

平成27年国勢調査結果速報

国勢調査の実施につきまして、ご協力をいただきありがとうございました。このほど調査結果(速報)が発表されましたのでお知らせいたします。**問** 交通商工課 ☎093・434・1114

	人口(人)				世帯数(世帯)				一世帯当たりの人員
	平成27年	平成22年	増減数	増減率	平成27年	平成22年	増減数	増減率	
苅田町	34,984	36,005	-1,021	-2.84%	15,341	15,560	-219	-1.41%	2.28人
福岡県	5,102,871	5,071,968	30,903	0.61%	2,199,429	2,110,468	88,961	4.22%	2.32人

すてきに マンデーサロン

4月のご案内

4日、11日、18日、25日
午前9時～午後3時
4日「ギターで唄う童謡唱歌」
18日「健康講話」
(いずれも午後1時～・変更の場合
があります)

場 中央公民館 2階
対 概ね 65歳以上 **費** 無料
問 中央公民館
☎ 093・436・0061
FAX 093・434・0456
○ 苅田町地域福祉課
☎ 093・434・1039

不正大麻・けし撲滅運動
きれいなけしの花に注意

福岡県京築保健福祉環境事務所

植えてはいけないけしの特徴
・草丈が大きく1m以上になる。
・全体が白っぽい緑色をしており、毛がない。
・茎を抱き込むように葉が生えている。
・葉が大きく長楕円形で、まわりの切れ込みが浅い。
など

このようなけしを見かけた人はご連絡ください。

問 福岡県京築保健福祉環境事務所総務企画指導係
☎ 0930・233・2379

相談

ひとり親家庭等就業自立支援センター
出張相談

ひとり親家庭等就業自立支援センター
ひとり親家庭のお母さん・お父さんを対象にハローワークと連携して就業支援事業を実施します。

日 4月13日(水) 午後1時～3時 ※出張相談は毎月第2水曜日に開かれます

場 三原文化会館1階小会議室

問 福岡県ひとり親家庭等就業・自立支援センター
☎ 0948・21・0390

「遺言の日」無料法律相談

天神弁護士センター

日 4月15日(金) 午前10時～午後3時30分(1人30分)

場 福岡県弁護士会天神弁護士センター

申 4月1日(金) 午前9時～電話受付
相談無料。電話予約。
【受付電話番号】 天神弁護士センター
☎ 092・741・3208

暴力団被害集中相談

県暴力追放運動推進センター

面接、電話による集中相談を実施します。

日 4月16日(土) 午前10時～午後4時

場 北九州市安全・安心相談センター(北九州市役所2階)

【相談電話番号】
☎ 093・582・2140

問 福岡県暴力追放運動推進センター
☎ 092・651・8938

平成 28 年度の軽自動車税の税率が変更となります **問** 税務課町民税担当 ☎ 093・434・1115

軽自動車税の納期限は5月31日(火)です。5月上旬に納付書を発送予定ですので、ご確認ください。

	27年度まで	28年度から	
原動機付自転車	50cc 以下	1,000円	2,000円
	50cc 超 90cc 以下	1,200円	2,000円
	90cc 超 125cc 以下	1,600円	2,400円
	ミニカー	2,500円	3,700円
二輪の軽自動車	125cc 超 250cc 以下	2,400円	3,600円
二輪の小型自動車	250cc 超	4,000円	6,000円
小型特殊自動車	農耕作業用	1,600円	2,400円
	その他(フォークリフト等)	4,700円	5,900円

	平成 27 年 3 月 31 日以前に最初の新規検査を受けた車両	平成 27 年 4 月 1 日以降に最初の新規検査を受けた車両	最初の新規検査から13年を経過した車両(※)		
三輪 (660cc 以下)	3,100円	3,900円	4,600円		
四輪以上 (660cc 以下)	乗用	営業用	5,500円	6,900円	8,200円
		自家用	7,200円	10,800円	12,900円
	貨物用	営業用	3,000円	3,800円	4,500円
		自家用	4,000円	5,000円	6,000円

※賦課期日(毎年4月1日)現在において、最初の新規検査から13年を経過した四輪以上及び三輪の軽自動車については、平成28年度から重課税率が適用されます。

◎グリーン化特例について
平成27年4月1日から平成28年3月31日までに新規取得した四輪以上及び三輪の軽自動車で一定の環境性能を有するものは、平成28年度分の軽自動車税が軽減されます。

苅田町若年者専修学校等技能習得支援事業(貸与)のご案内
教育総務課

【技能習得資金の種類】
①修学資金(月額)
▽専門課程…5万3千円
▽その他課程等…3万円
②入校支度金…10万円
※1人1回1学科に限り無利子で貸与

対 町内在住者または、その子弟であって、専修学校等に入学する前年度に中学校または高等学校を卒業し、または前年度(平成27年度)に高等学校を中退した者
※日本学生支援機構等その他の奨学金の給付・貸付を重ねて受けることはできません。

【対象学校】 福岡県内にある修業年限1年以上の専修学校・各種学校 ※対象校についてはお問合せください。
【収入基準】 (次のいずれかに該当)
・生活保護法に基づく保護

を受けている世帯
・地方税法の規定により市町村民税が非課税とされている世帯
・地方税法の規定により市町村民税が減免されている世帯
・世帯の収入が生活保護基準額の1.5倍以下の世帯

申 4月1日(金)～28日(木) 苅田町教育委員会教育総務課に申請に必要な書類があります。詳細については、お問合せください。

問 苅田町教育委員会教育総務課(役場4階)
☎ 093・434・1998

身体障害者巡回相談

地域福祉課

日 4月27日(水) 午前中
※詳細は個別に連絡します
場 ウィズゆくほし
内 肢体不自由の補装具費の新規支給、再支給、修理の要否判定、処方を行います。また、今回から肢体不自由の補装具費の新規支給、再支給、修理を希望する場合

は、事前にご連絡いただき、**予約が必要**となりました。
申 4月13日受付締め切り。地域福祉課まで

※電動車椅子、座位保持装置、重度障害者用意思伝達装置については相談のみで、判定は行いません。巡回相談では、身体障害者手帳の診断書作成は行いません。

問 地域福祉課
☎ 093・434・1039

道路の穴ぼこ、側溝の破損を見つけたらご連絡を!

施設建設課

歩行者やドライバーの皆さんが安全に道路を通行できるように、道路の整備を進めるとともに、道路パトロールや補修工事を行い安心して道路を利用できるように努めています。補修工事に、より迅速に対応するためには皆さんからの情報が不可欠です。道路上の穴ぼこや側溝の破損を見つけたときは施設建設課までご連絡をお願いします。

問 施設建設課
☎ 093・588・1031

**自転車を安全に
利用しましょう!**

自転車は便利な乗り物ですが、ルールを守って正しく利用しなければなりません。自転車安全利用五則(自転車五原則)を守って安全な運転をしましょう。

自転車安全利用五則(自転車五原則)

- 1 自転車は、車道が原則、歩道は例外**
道路交通法上、自転車は軽車両と位置付けられています。したがって、歩道と車道の区別があるところは車道通行が原則です。
※例外として13歳未満の子どもや70歳以上の高齢者、身体の不自由な人が自転車を運転しているときは、歩道通行が認められています。
- 2 車道は左側を通行**
自転車は、道路の左端に寄って通行しなければなりません。
- 3 歩道は歩行者優先で、車道寄りを徐行**
歩道ではすぐ停止できる速度で、歩行者の通行を妨げる場合は一時停止しなければなりません。
- 4 安全ルールを守る**
○飲酒運転は禁止 ○二人乗りは禁止 ○並進は禁止 ○信号を守る
○夜間はライトを点灯 ○交差点での一時停止と安全確認
- 5 子どもはヘルメットを着用**
児童・幼児の保護責任者は、児童・幼児に乗用車ヘルメットをかぶらせるようにしましょう。

講習・研修会

第32回総会記念講演
転倒予防教室
トレーニング講座
荻田町食生活改善推進会

会員以外の方の参加も受け付けます。
介護予防に関心のある町民の皆様のご参加をお待ちしています。

【講師】
九州労災病院リハビリテーション科部長・橘智弘先生
理学療法士・加藤剛平先生

4月15日(金) 午後2時～3時
場 パンジープラザ・集団健

高齢者の皆さんの語らいの場
すてきに火曜日サロン
毎月第3火曜日、学習会や楽しいお喋り会をしています。概ね60歳以上の方が参加できますので、お気軽にご参加ください。
日 4月19日(火)
午前10時～12時
①講話：「高齢での中国留学体験記」(講師：秋吉謙一さん・素子さん)
②茶話会
場 小波瀬コミュニティセンター

荻田町地域福祉課
☎ 093・434・1039
荻田町社会福祉協議会
☎ 093・434・3641
FAX093・434・4343

診指導室
費無料
※会員以外の方は事前にお申し込みが必要です。

4月8日(金) まで
荻田町食生活改善推進会事務局(パンジープラザ内)
☎ 093・436・5115

手話奉仕員養成講座(入門・基礎編)
荻田町社会福祉協議会
はじめての手話 受講者募集!
手話でのあいさつや日常会話の習得、聴覚障害についての理解や交流を目的に開催します。

4月12日～平成29年3月7日(▽全45回▽毎週火曜日 ※祝日年始などを除く▽午前10時～12時)
場 パンジープラザ
対 手話に興味のある方(初めの方優先)
定 15名
費 無料 ※テキスト代3240円別途負担
申 4月5日(火) まで
※託児が必要な方はご相談ください。
問 荻田町社会福祉協議会
☎ 093・434・3641
FAX 093・434・4343

イベント

桜スマイルフェスタ2016
美夜古青年会議所
日 4月3日(日) 12時～
場 行橋市役所横今川河川敷
内 ステージイベント、音と光の桜ライトアップショー(午後7時～)、地元グルメ&雑貨1DAYS HOP、親子でつくる「竹あかり」、

4月3日(日) 12時～
場 行橋市役所横今川河川敷
内 ステージイベント、音と光の桜ライトアップショー(午後7時～)、地元グルメ&雑貨1DAYS HOP、親子でつくる「竹あかり」、

もぐもぐ・ごっくん!
ニコニコ笑顔で
楽しいごはん

離乳食講座

初めて離乳食を作る方にお勧めの教室です。(要事前予約)

<p>初期(5・6ヶ月) いよいよ離乳食スタート! 基本の10倍がゆ・やさいペーストの作り方、だしのとり方が学べます 4月21日(木)</p>	<p>中期(7・8ヶ月) & 後期(9～11ヶ月) 中期は食材を増やして、つぶつぶの形態に進む時期。タンパク質の使い方をマスター。後期は家族の食事からの取り分けに実際作っているのを見ながら学べます。 5月18日(水)</p>
---	--

【時間】 いずれも午前10時～12時
場 パンジープラザ
持 親子(母子)健康手帳・筆記用具※託児はありません。
問 子育て・健康課健康づくり担当(パンジープラザ内)
☎ 093・436・5115 FAX093・436・5110

会は斉藤いみさん!
問 美夜古青年会議所
☎ 093・022・9251

平尾台自然観察センター
イベント
平尾台自然観察センター

① 早春の野草観察会
日 4月16日(土) 午前9時
30分～午後3時
申 4月6日(水) 必着
② 周防台展望登山
日 4月29日(金) 午前9時

午後3時
申 4月19日(火) 必着
問 平尾台自然観察センター
☎ 093・453・3737

いじも

産科医療補償制度の申請期限は満5歳の誕生日まで
日本医療機能評価機構
対 次の①～③の基準をすべて満たす場合

①	2014年12月31日までに出生したお子様の場合	在胎週数33週以上で出生体重2,000g以上、または、在胎週数28週以上所定の要件
②	2015年1月1日以降に出生したお子様の場合	在胎週数32週以上で出生体重1,400g以上、または、在胎週数28週以上所定の要件
③	先天性や新生児期の要因によらない脳性まひ	
	身体障害者手帳1・2級相当の脳性まひ	

*生後6ヶ月未満で亡くなられた場合は、補償対象となりません。
*2014年12月31日までに出生したお子様の場合と2015年1月1日以降に出生したお子様の場合では、在胎週数28週以上の「所定の要件」が異なります。

●補償対象と認定されること、補償金が支払われることもに、脳性まひ発症の原因分析が行われます。
●詳細は、出産した分娩機関または、左記までご連絡ください。
(産科医療補償制度ホームページ) : <http://www.sankahp.jp/>
問 産科医療補償制度専用コールセンター
☎ 0120・330・997

第33回 歯と口の健康フェア

まだまだよい歯のコンクール募集

【応募資格】80歳以上で自分の歯が20本以上残っている人
【締切日】5月6日(金) 先着10名様(定員になり次第締切)(自薦・他薦を問いません)
【応募場所】行橋市・京都郡の各歯科医院 行橋京都休日・夜間急患センター(歯科)
【表彰式】6月5日(日) 歯の健康フェア会場(パンジープラザ)にて
問 京都歯科医師会 ☎ 0930・24・7777

歯に関する標語・川柳募集

【内容】歯に関するもの
【締切日】5月6日(金)
【応募方法】官製ハガキに5点まで*ハガキに「標語」又は「川柳」とご記入の上、住所、氏名、年齢、性別、電話番号をお書きください。
【応募先】〒824-0031 行橋市西宮市5丁目1-5 京都歯科医師会「標語」係・京都歯科医師会「川柳」係

4月は未成年者飲酒防止強調月間

未成年者の飲酒は法律で禁止されています。未成年者がお酒を飲むと、脳の機能の低下、肝臓等の臓器への障害、性ホルモンの異常などのリスクが高くなります。

お酒は二十歳になってから

福岡国税局・税務署

パンジープラザ健康通信

やわらかでおいしい春キャベツとわかめを使い、野菜たっぷりの炒め物にしてみました。キャベツはビタミンU・Cを含み胃の粘膜を丈夫にして胃炎・胃潰瘍予防、わかめに含まれるフコイダンは抗がん・抗菌・コレステロール低下作用が期待できます。

▶▶ わかめ炒め

【材料(5人分)】

塩わかめ	50g
もやし	1袋
キャベツ	1/6個
赤ピーマン	1/2個
にんにく	1かけ
牛薄切り肉	150g
ごま油	小さじ2
みそ	大さじ1
豆板醤	小さじ1/2
酒	小さじ2
白いりごま	小さじ2

【作り方】

- 塩わかめは塩を洗い流し、水につけて戻す。1.5cm長さに切り、水気を切っておく。
- もやしは流水でよく洗う。キャベツは1.5×3cm長さに切る。赤ピーマンは種を除いて、スライスする。にんにくは皮をむいてみじん切り。それぞれ水気を切っておく。
- 牛肉はひと口大に切る。
- フライパンにごま油を入れて火にかけ、にんにく・豆板醤を入れ、香りが立ってきたら、牛肉を炒める。肉に火が通ったら、キャベツ・わかめ・もやし・赤ピーマンを加えて炒める。材料に火が通ったら、みそ・酒(合わせておく)を入れて全体からめ、白いりごまを加えて火を止める。
- 器に盛り付ける。

(1人分:エネルギー 148kcal、たんぱく質 7.3g、塩分相当量 0.7g)



募集

荻田町男女共同参画審議会の委員を募集します！

総務課

「荻田町男女共同参画審議会」は荻田町男女共同参画推進条例の規定に基づき、男女共同参画の推進をはかるための基本的かつ総合的な重要事項を調査審議するほか、基本計画の実施状況等について意見を述べる機関として設置しています。町民の方々のご意見を町の施策に生かすため、委員の一部を次の通り公募いたします。

資 町内在住の18歳以上の者（高校生は除く）で、男女共同参画に関する知識、経験、関心を有する者。※ただし、すでに本町の他の審議会や協議会などの委員として就任している者、または予定の者は除く
【公募する委員数】 2名（男性・女性各1名）
【委員の任期】 平成28年4月

スポーツ

5月分ナイター抽選会

日 4月20日（水）午後6時
場 荻田町総合体育館会議室
問 荻田町体育協会事務局
☎093・434・4726

ソフトテニス教室

初心者の方から学生時代に経験された方など、年齢問

お詫びと訂正

広報かんだ3月10日号4ページ掲載の「パンジープラザ健康増進教室利用時間の変更のお知らせ」において問い合わせ先電話番号に誤りがありました。お詫びして訂正いたします。正しくは「子育て・健康課健康づくり担当（パンジープラザ内）☎093・436・5115です。

1日～平成30年3月31日
申 3月31日午後5時まで
電話もしくは、メールまたはFAXにてご提出ください。（申込書式はホームページよりダウンロードしてください）

同総務課

☎093・434・1958
FAX 093・436・3014
メール：somuka@town.kanda.lg.jp

平成28年度 県政モニター

福岡県民情報広報課

資 県内在住の18歳以上の者（平成28年4月1日現在）
※国・地方公共団体の議員、常勤の公務員、平成26・27年度県政モニター経験者を除く
【任期】 県政モニターを委嘱する日～平成29年3月末日まで
【謝礼】 図書カードもしくはQJCO（クオ）カード（選択制）を進呈
【コース種別】 ▽一般コース
ス：郵送による回答・提案
▽インターネットコース

わがご家族でもOK！

日 5月8日（日）・14日（土）・15日（日）・28日（土）・29日（日）午前10時～12時
雨天時は中止します。（中止の連絡はしません。各自で荻田町総合体育館まで問い合わせください）
場 殿川庭球場
費 1人1000円（保険代・ボール代）申込時に前納
持 ラケット・テニスシューズ・タオル・水筒・帽子

みんなのひろば

みなさんからの情報を掲載していきます。概ね100字程度。要点を簡潔に。受付は発行日の1ヶ月前まで。宗教・政治・営利目的の投稿はご遠慮ください。

オカリナクラブ 会員募集

楽器や楽譜が初めてでも楽しく演奏できます。ミニコンサートを開催します。
日 4月6日（水）、8日（金）
両日午後1時30分～
場 6日は西部公民館音楽室、8日は小波瀬コ

ギャラリー&カフェとんぼ

私にできること

～地域に貢献～

浄土院に一昨年、オープンしたギャラリー&カフェとんぼが行橋警察署生活安全課の署員を招いて、詐欺被害に遭わないための講習会を開催しました。二セ電話詐欺や悪質商法への対処法についての話に、聞きに来た方々は「騙されないように気をつけたい」と話していました。



カフェに来る人から「詐欺の電話がかかってきた被害にあった」などの話を聞いて、どうにか防げないかと思い初めて開催しました。今後も定期的に地域の方のためになるような活動を行い、地域貢献できたらと思っています。だれでも来やすいカフェにしていきたいと思っていますのでぜひ遊びに来てください。



岡田繁子さん

職業訓練生

ポリテクセンター福岡

【募集訓練科】 機械加工技術科、住宅リフォーム技術科
対 公共職業安定所に求職申し込みをし、受講指示または受講推薦をいただける方
日 6月2日（木）～11月29日（火）
申 4月15日（金）までに住所を管轄する公共職業安定

どちらが希望かを選択）⑩志望動機（100字程度）
⑪モニター募集を知った媒体（市町村広報誌、福岡県だより、新聞など）を記入
問 福岡県民情報広報課広報係
☎092・643・3103
FAX 092・643・3107
〒812・8577 福岡県民情報広報課広報係（住所不要）
(メール) monitor@prei.fukuoka.lg.jp

東九州自動車道 京築地域 開通記念イベント開催

東九州自動車道「椎田南IC～豊前IC」間の開通が4月24日に決まりました。これを記念して、東九州自動車道の京築地域における全線開通をお知らせするとともに、ご協力いただいた地域住民の皆さまに感謝の気持ちをこめて、開通記念イベントを実施します。

できたてほやほやの東九州自動車道の道路を歩けるのはこれが最後の機会です！海を見ながら散歩できるフリーウォーキングや、神楽やダンスが楽しめるステージイベント、NEXCO 西日本の作業車等の車両展示、豪華賞品が当たる抽選会などを実施します。

多くの方のご来場をお待ちしています。
日 4月3日（日）午前11時～午後4時
場 東九州自動車道 道路上 天地山公園横（豊前市大村）
内 ステージイベント（神楽やダンス等4団体が出演）・フリーウォーキング（イベント会場内 約2km）・出店（東九州自動車道沿線のグルメの物販、ダンボール工作教室等）・はたらくクルマ展示会（NEXCO 西日本の作業車、消防車、自衛隊車、高速バスゆのくに号等の車両展示）・抽選会（航空券、高速バス乗車券等豪華賞品をご用意）
問 東九州自動車道福岡県北東部建設促進協議会 事務局（行橋市都市政策課） ☎0930・25・1111

与原地区において『ゾーン30』の運用が開始されます

「ゾーン30」ってどんなもの？

- ▶生活道路が集積している区域を「ゾーン」として設定します。
- ▶ゾーン内の最高速度を30km/hに規制し、歩行者の安全を優先した各種交通事故防止対策を行います。

具体的に何をやるの？

- 次のような対策を行って住民の皆さんが生活しやすい交通環境を作ります。
- ▶ゾーン入口に最高速度30km/hの区域規制標識や専用の路面標示を設置して、「ゾーン」を分かりやすくします。
- ▶歩道や路側帯を設置して、歩行者のスペースを確保します。
- ▶車道を狭くするなどの道路改良により、自動車を通りにくくして走行速度を抑制します。

「ゾーン30」を行えば？

- ▶区域全体を最高速度30km/hに規制することで、より安全な交通環境を構築できます。

「ゾーン30」の区域

運用開始：平成28年4月～



対策状況図

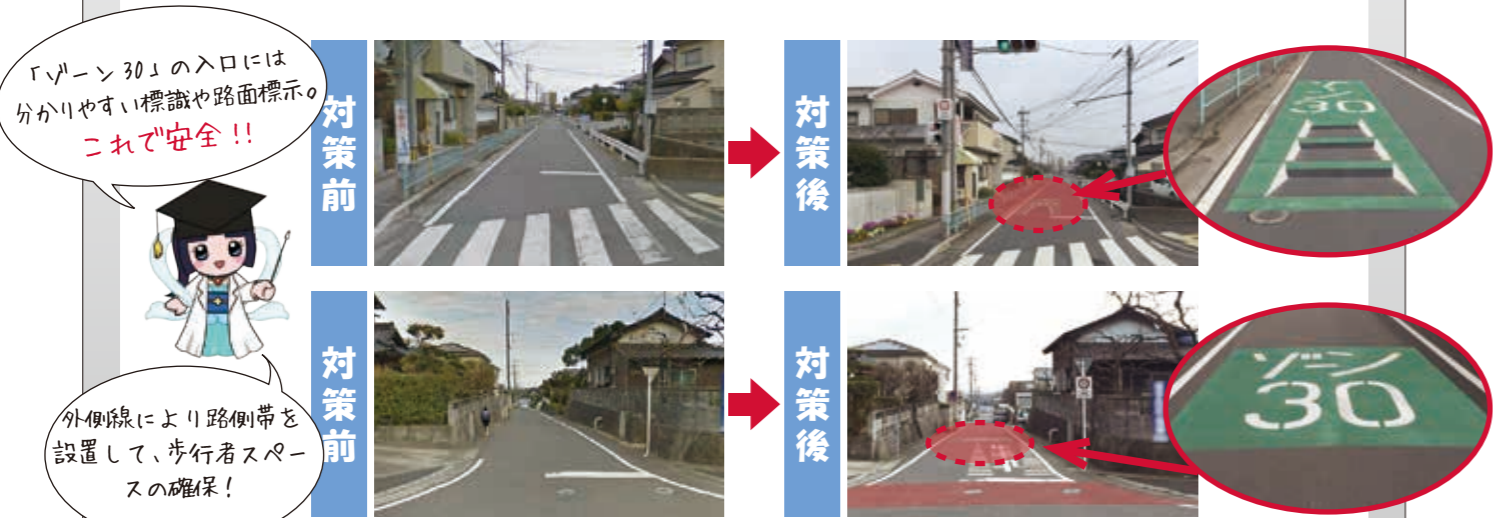

「ゾーン30」の入口には分かりやすい標識や路面標示の
これで安全!!

外側線により路側帯を設置して、歩行者スペースの確保!

問合せ先

福岡県警行橋警察署 ☎0930・24・5110
 苅田町役場施設建設課 ☎093・434・1860



■子育てひろば

4月の月間テーマ：「さくらんぼ」であそぼう!

ひろば名(対象年齢)	日時	場所	活動内容	備考
ぴよぴよ(0歳児)	11日(月) 25日(月)	パンジー和室	身体測定・あやし歌、わらべ歌あそびなど	▶全日程、汗ふきタオル・お茶を持参してください
さくらんぼ(1歳～未就学児)	7日(木) 14日(木) 21日(木) 28日(木)	パンジー和室 パンジー集健 西部公民館	ふれあい交流会 誕生会・身体測定 こいのぼり製作 運動あそび	

▶時間はいずれも午前10時～12時 ▶活動内容など変更になる場合がありますので、センター及び通信やホームページ等でご確認ください。▶毎週火曜日は自主活動「ふれあい」を行っています。(時間：10時～12時 場所：パンジー児童室)

■子育て講座(会場はパンジープラザ)

開催日時	テーマ及び講師	対象・定員	備考・準備品
4月20日(水) 10:30～11:30	「あかちゃんと楽しむベビーマッサージ」 ベビーマッサージ認定講師：玉井由加里先生	生後2ヶ月～6ヶ月ごろまでのあかちゃんとママ15組	パスタオル1枚、飲み物 動きやすい服装で

▶受付時間…講座開始15分前より受付 ▶参加費…無料 ▶申込…事前申込みが必要です(講座日の1ヶ月前から受付開始・先着順)



「親子で楽しくリトミックに参加」
あやのちゃんとママ
楽しい音楽とリズムカルな動きで初めてのリトミックを楽しみました

☎093・435・3515 FAX 093・436・5110

■赤ちゃん健康相談(会場はパンジープラザ)

日程	受付
4月5日(火)	午前9時30分～10時

■乳幼児健診 ★受付：午後1時15分～2時(1時より番号札配布)

種類	日程	種類	日程
4ヶ月児	4月14日(木)	1歳6ヶ月児	4月20日(水)
7ヶ月児健	4月28日(木)	3歳児	4月6日(水)

※親子(母子)健康手帳を持参してください。
 ●乳幼児健診の対象者には前もって通知します。通知一式をご持参ください。●対象月が不都合な方はパンジープラザにご連絡ください。

☎093・436・5115 FAX 093・436・5110

■子育て交流会(協力：子育てネットあおぞら)

4月以降不定期開催となります。今後の開催日程等については、随時社協だよりや、広報かんだのくらしの情報欄でお知らせします。

☎093・434・3641 FAX 093・434・4343

無料相談日程

§ 行政相談

☎4月27日(水) 午後1時30分～4時
 場 三原文化会館(1階小会議室) 内 行政についての苦情・相談
 問 協働のまちづくり課 ☎093・434・1921

§ 福岡県行政書士会主催 無料相談会

☎4月27日(水) 午前10時～午後4時
 場 行橋市役所内 内 相続、遺言、成年後見等全般
 問 福岡県行政書士会 ☎092・641・2501

§ 補聴器相談

☎4月12日(火)、19日(火)、26日(火) 午後3時～4時
 場 パンジープラザ 問 地域福祉課 ☎093・434・1039

§ 福岡県巡回交通事故相談

☎4月25日(月) 午前10時～午後4時(受付は午後3時まで)
 場 行橋市役所 問 行橋市役所市民協働課 ☎0930・25・1111
 ※常設・福岡県交通事故相談所 ☎092・643・3168

※社会福祉協議会が行う各種相談の日程は、毎月10日発行の社協だよりに掲載されています。問 苅田町社会福祉協議会 ☎093・434・3641 FAX 093・434・4343

☎093・588・1234



愛情と責任を持って 飼育しましょう！

見られています！あなたのマナー

役場には、飼い犬に関する苦情が多く寄せられています。私たちの心を癒し生活にやすらぎを与えてくれる愛犬ですが、マナーを守らないとトラブルが発生します。周りの人に迷惑をかけない飼い方ができているかもう一度考えてみてください。ルールやマナーを守って、誰もが快適に暮らせるよう心掛けましょう。

犬を飼うときの

6つのルール

- 1 きちんとしつけ、他人に迷惑をかけないようにしましょう。
- 2 愛犬もいつかは亡くなります。最後まで面倒をみましょう。
- 3 狂犬病予防注射・登録をしましょう。犬の登録は生涯1回、狂犬病予防注射は毎年1回行うことが義務付けられています。鑑札・狂犬病予防注射済票は、必ず犬の首輪につけてください。
- 4 不妊・去勢手術をしましょう。繁殖を望まない場合には、飼い主の責任で繁殖制限をしましょう。不幸な子犬をつくらないための最良の方法です。
- 5 敷地内でつなぐか、逃走しない柵内などで飼いましょう。放し飼いは条例で禁止されています。散歩の時は引き綱をつけてみましょう。
- 6 散歩中の愛犬のフンは必ず後始末をしましょう。

平成 28 年度狂犬病予防注射（集団注射）のお知らせ

案内はがき（飼い犬を登録している方に4月上旬発送）と料金をお持ちください。

- 料金 一頭 3,150 円（注射 2,600 円、済票交付 550 円）※釣り銭の出ないよう、ご協力ください。
- ※未登録の方は新規登録（3,000 円／1 頭）が必要。未登録の場合は注射は打てません。
- ※飼い犬には首輪をしっかりと締めて、暴れないよう抑えられる方が連れてきてください。
- ※ふんの処理用具をご準備ください。
- ※飼い犬の体調が悪い場合は、注射前に獣医師に相談してください。

4月25日（月）	提公民館	9:20～9:35
	長畑公民館	9:45～10:00
	雨窪公民館	10:10～10:35
	若久集会所	10:45～11:15
	本町公民館	11:25～11:40
	京町公民館	13:20～13:35
	上町公民館	13:45～13:55
4月26日（火）	松原公民館	14:05～14:30
	港公民館	14:40～14:55
	集公民館	9:30～9:55
	与原下公民館	10:05～10:15
	与原上公民館	10:25～10:50
	白石公民館	11:00～11:15
	二崎公民館	11:25～11:35
4月27日（水）	馬場公民館	13:20～13:40
	尾倉公民館	13:50～14:30
	桜ヶ丘公民館	9:30～9:40
4月28日（木）	緑ヶ丘公民館	9:50～10:05
	今古賀コミュニティセンター	10:15～10:35
	新津公民館	10:45～11:20
	小波瀬コミュニティセンター	13:20～14:20
	苅田町役場	14:30～15:10
	片島コミュニティセンター	9:30～9:45
	鋤崎公民館	9:55～10:00
	西部公民館	10:10～10:25
	稲光公民館	10:30～10:50
	葛川公民館	11:00～11:25
山口公民館	13:30～13:40	
谷公民館	13:50～14:00	
法正寺公民館	14:10～14:25	

忘れずに
連れて行ってね！



寄せられている苦情

- 家の前や所有の土地で散歩中の犬がフンをし、飼い主が片付けないので自分が片付けている
- 犬を散歩させているのに、飼い主は手ぶらでフン処理道具（ゴミ袋等）を持っておらず、公園や道路でフンを放置して帰っている
- 日中は犬の飼い主が仕事などで留守にしており、犬が一日中無駄吠えをして、迷惑している
- 誰が飼っている犬かわからないが、放し飼いをしている自分の飼い犬や通行人がおそれそうになった

今更聞けないけど…でも、
解決策をおしえて!!



解決策①



- 🐾 屋外につないでいる犬は、通行人が見えない場所（家の裏側など）に犬小屋を移動させてみるなどの対処をしてみましょう。
- 🐾 原因として運動不足やストレス等も考えられます。散歩や飼い主との十分なふれあいによるストレスの軽減に努めてください。
- 🐾 外飼いの犬は夜や朝方だけでも家の中に入れるなどの対処法も試してみましょう。
- 🐾 ドッグトレーナー（有料）に相談してみましょう。

解決策②



- 🐾 散歩の際に持って帰ったフンは燃やせるごみとして袋や新聞紙に包んで出してください。

こんな時は、相談・お問い合わせを！

犬の登録、狂犬病予防注射
に関すること
環境保全課
☎ 093・434・1834

犬・猫の避妊など
に関すること
各動物病院に
ご相談ください

犬・猫の保護管理・相談に関すること
京築保健福祉環境事務所
☎ 0930・23・2245
※定期的に犬の飼い方教室を行っています。
日時などは広報かんだでお知らせします。



平成27年3月生まれ
1歳のお誕生日おめでとう

すこやか写真館

Happy First Birthday!!



**ゆりの
清水結莉乃ちゃん**
18日・与原
結莉乃ちゃん、お誕生日おめでとう！スクスク元気に育ってね♡



**えいた
塚本瑛大くん**
11日・与原
いつまでも、お兄ちゃんお姉ちゃんと仲良く遊んでね。元気に育ってね。



**ちな
西山知那ちゃん**
28日・富久町
1歳おめでとう！これからも元気いっぱい大きくなってね！



**なお
有本奈央ちゃん**
9日・集
奈央ちゃんの優しい笑顔が大好き。これからも元気に育ってね。



**なおき
岩本直己くん**
30日・馬場
直己くんの誕生日が、たくさんの幸せと笑顔を選んでくれました。



**れい
関村 滯ちゃん**
10日・京町
れいちゃん♡お誕生日おめでとう！元気にすくすく育ってね♪



**あきと
甲斐晃翔くん**
25日・近衛ヶ丘
1歳おめでとう！これからも明るく元気に育ってね♡



**りのん
野中梨暖ちゃん**
12日・松原町
お誕生日おめでとう♡優志兄ちゃんと仲良く元気に成長してね😊



**はる
杉下 暖くん**
10日・神田町
まあさがわらうと、はるもわらう。笑顔がかわいいよ♡おねえちゃん

苅田町コミュニティバス 白川ルート路線改正・乗継券の運用変更

4月1日からのバス路線について



左図の通り
葛川入口バス停を移動し、
葛川区公民館前バス停を新設
します。
その他、中央、与原・小波瀬、
北部ルートは
変更ありません。

4月1日からの乗継券の運用について

4月1日より乗継券に時刻及びルートを記載します。これに伴い、発券後30分以後は乗り継ぎできなくなります。路線についても同じ路線に乗り継ぐ事はできなくなります。

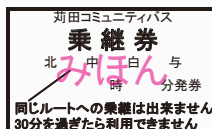

発券場所は、苅田駅、小波瀬病院、パンジープラザのみとさせていただきます。

路線図及び時刻表が必要な方は、4月1日より苅田町交通商工課及び各公民館で配布しています。
問い合わせ先：交通商工課
☎ 093・434・1954