

自分のため、大切な人のために健診・検診を受けましょう！

どうして生活習慣病ってこの原因だからよ

偏った食生活や睡眠不足、運動不足、喫煙、ストレスの積み重ねなどの日頃の生活習慣が原因だからよ

生活習慣病

- がん
- 心疾患
- 脳血管疾患
- 歯周病

生活習慣病とは、がんや心筋梗塞などの心疾患、脳梗塞やクモ膜下出血などの脳血管疾患から歯周病など様々な病気のことをいいます。

みなさん こんにちは。みなさんは、生活習慣病をご存知ですか？

ふうん。でも自分は、元気だから大丈夫だよ

ちよつ、ちよつ、まったと

がんや心疾患、脳血管疾患や歯周病といった生活習慣病は自覚症状が無く、病が進行するから怖いのです

ふうん。でも自分は、元気だから大丈夫だよ

平成 25 年度特定健診受診割合 (年齢・性別)

61.1%	70-74 歳	62.8%
52.0%	65-69 歳	59.3%
35.3%	60-64 歳	49.0%
27.7%	55-59 歳	38.7%
28.1%	50-54 歳	32.7%
21.1%	45-49 歳	27.0%
21.5%	40-44 歳	20.1%

■ 男性 ■ 女性

元気でなくても病気に気付いていないだけってあるんだね

どよーん

元気でなくても病気に気付いていないだけってあるんだね

どよーん

個別健診は 8 月～10 月に各医療機関で行います。

がん検診などの集団検診は 8 月 25 日申込締切です

くわしくは 2～5 ページをお読みください！

大丈夫！集団検診でも個別健診でも事前予約制だから自分の都合に合わせて予約できるの

忙しい、なかなか健診に行く時間がないな！

行かなきゃ損！ 苅田町健診・検診ガイド

加入している保険の種類と年齢をチェック！

健診の種類	対象年齢【平成 28 年 3 月 31 日時点の年齢】	検査内容	自己負担金	予約方法	申込み方法	
健康診査	① 特定健診	苅田町国民健康保険に加入している人	満 40～75 歳の方 * 本年度 75 歳到達者は、誕生日前日（74 歳）まで	身体計測・検尿・血圧測定・血液検査（肝機能・血糖・腎機能等）・心電図	I 個別健診	I 実施医療機関へ事前予約。対象者に受診券を郵送（7 月末）
	② 健康診査	社会保険未加入の生活保護受給者	40 歳以上の方			I 実施医療機関へ事前予約 ※対象者へ受診券は郵送しません。「診療依頼書」を持参ください。

対象年齢をチェック！

歯科健診	③ 成人歯科健診	40, 45, 50 歳、60 歳以上の方	歯科（歯や歯肉の状況）健診、ブラッシング指導	無料	II 個別健診	II 実施医療機関に事前予約 対象者に受診券を郵送（7 月末）
------	----------	-----------------------	------------------------	----	---------	------------------------------------

がん検診	④ 胃がん検診	40 歳以上	バリウム検査	1,000 円	III 集団検診	<p>集団検診の申込締切 8 月 25 日</p> <p>がん検診・結核検診等申し込み用紙で申し込み。 （※締切厳守・検診当日の受付は不可）</p> <p>（注 1）ただし、以下のいずれかに該当する方は、検診料は無料となります。</p> <p>1. 満 70 歳以上の方（昭和 21 年 4 月 1 日以前に生れた方）</p> <p>2. 世帯全員が住民税非課税の方（* 前立腺がんを個別で受ける方は非課税証明書等確認の出来るものを持参ください） 非課税証明書は子育て・健康課窓口に置いてあります。用紙に必要事項を記入の上、税務課で証明をしてもらってください。</p> <p>3. 生活保護の世帯の方（* 前立腺がんを個別で受ける方は「診療依頼書」を持参ください）</p>
	⑤ 肺がん検診	40 歳以上	胸部 X 線	200 円		
		肺がん検診の受診者で問診において喀たん検査が必要と判断された方	喀痰検査	500 円		
	⑥ 大腸がん検診	40 歳以上の方	便潜血検査	400 円		
	⑦ 乳がん検診	30 歳～39 歳の女性	視触診	500 円		
		40 歳～49 歳の女性	視触診+マンモグラフィ（2 方向）	40 歳代 1,900 円		
		50 歳～の女性	視触診+マンモグラフィ（1 方向）	50 歳以上 1,300 円		
	⑧ 子宮がん検診	20 歳以上の女性	頸部細胞診	700 円		
	⑨ 前立腺がん検診	50 歳以上の男性	PSA 検査（血液検査）	500 円		
その他の検診・検査	⑩ 結核検診	16, 19～39 歳の方	胸部 X 線	100 円	III 集団検診	
	⑪ 肝炎ウイルス検診	① 40 歳の方 ② 41 歳以上で過去に肝炎検査を受けたことがない者	B 型・C 型肝炎ウイルスの血液検査	無料	I 個別健診	I 実施医療機関に事前予約 ① 今年度 40 歳の方に受診券を郵送（7 月末）
	⑫ 胃がん検診 + 胃のリスク検査（ABC 検査）	40 歳以上	バリウム検査 + ヘリコバクターピロリ抗体検査・ペプシノゲン検査（血液検査）	4,000 円	III 集団検診	* 胃がん検診とセットで申し込みとなります。がん検診・結核検診等申し込み用紙で申し込み。申込締切：8 月 25 日（※締切厳守・検診当日の受付は不可）

I も II も III も

健診・検診は完全予約制です！

I II 個別健診を受けるためには

実施医療機関で受診できます。ご自分の都合の良い日を事前に医療機関に電話予約をして受診してください（5 ページ掲載）。



III 集団検診を受けるためには

町が指定した検診会場で受診します（4 ページ掲載）。
完全予約制です！



* 無料クーポン券が利用できます。（対象者の方へは 7 月末郵送予定・くわしくは 5 ページでご確認ください）

日時と希望する検診を選んで申し込み（パンジープラザ等に設置している専用ポストに投函・82 円切手を貼って郵便ポストに投函・Email）



締切は 8 月 25 日ですよー！
締切厳守をお願いします！！

受診票が送られてきます（10 月上旬）

決められた日時に検診会場へ
※原則日時の変更はできません

健診・検診は完全予約制です！

I II 個別健診

ご自分の都合の良い日を
事前に医療機関に電話予約して、受診してください

町内で個別健診を受け付けている医療機関

I 内科

青木内科クリニック	☎ 093・435・0707
いけだクリニック	☎ 093・436・1385
上田医院	☎ 0930・22・3965
荻田病院	☎ 0930・23・3611
桑原医院	☎ 093・436・0403
健和会京町病院	☎ 093・436・2111
御所病院	☎ 0930・26・4311
佐々木クリニック	☎ 0930・23・5529
重見医院	☎ 093・436・1038
たじり整形外科胃腸科医院	☎ 093・436・0138
田添医院	☎ 093・434・1215
三原医院	☎ 093・434・0258
村尾医院	☎ 093・434・0118
安井医院	☎ 093・434・3635

II 歯科

あま歯科医院	☎ 093・435・0550
石辺歯科医院	☎ 093・434・5566
岩永歯科医院	☎ 093・436・0476
おかだ歯科医院	☎ 093・435・0950
かわまえ歯科医院	☎ 0930・24・0439
さかい歯科医院	☎ 093・436・6633
塩次歯科医院	☎ 093・434・2827
白石歯科医院	☎ 093・434・3380
シン歯科医院	☎ 093・434・1200
中川歯科医院	☎ 093・434・6648
橋本歯科医院	☎ 093・434・0108
秦歯科医院	☎ 093・434・5611
ますだ歯科医院	☎ 0930・22・8272
松延歯科医院	☎ 0930・22・1387
本廣歯科医院	☎ 093・436・0345
門司歯科医院	☎ 0930・22・7974

【実施期間】8月1日(土)～10月31日(土)
の午前中 ※日曜、祝日を除く

【実施期間】8月1日(土)～10月31日(土)
※日曜、祝日を除く



対象者に、以下のがん検診の無料クーポン券を送付します。
(7月下旬発送予定) ぜひご利用ください！

検診実施場所等詳しくはクーポン券に同封の「検診機関一覧」をご覧ください。

【対象者】※いずれも平成27年4月1日時点の年齢です。

- ▶子宮頸がん：20歳の女性(22歳・25歳・27歳・30歳・32歳・35歳・37歳・40歳の女性で過去5年間に一度も町の実施する子宮頸がん検診を受診していない方)
- ▶乳がん：40歳の女性(42歳・45歳・47歳・50歳・52歳・55歳・57歳・60歳の女性で過去5年間に一度も町の実施する乳がん検診を受診していない方)
- ▶大腸がん：40、45、50、55、60歳の男女

子育て・健康課 健康づくり担当 (パンジープラザ内)
問合せ・ ☎ 093・436・5115 FAX 093・436・5110
申込は… 〒 800-0314 荻田町幸町 6-91
Eメールアドレス panjipuraza@town.kanda.lg.jp

III 集団検診



郵送・専用ポスト投函・Eメールのいずれかで申し込んでください。申込方法は折込の申込用紙でご確認ください。

平成27年度 集団検診 日程表

検診日程	検診会場	受付開始時間	検診内容
10月13日(火)	パンジープラザ	午前8時30分～	すべてのがん検診
		午後1時～	乳がん・子宮がんのみ
10月15日(木)	北公民館	午前8時30分～	すべてのがん検診
10月23日(金)	三原文化会館	午前8時30分～	すべてのがん検診
10月26日(月)	西部公民館	午前8時30分～	すべてのがん検診
10月27日(火)	福社会館(尾倉)	午前8時30分～	すべてのがん検診
10月30日(金)	小波瀬コミュニティセンター	午前8時30分～	すべてのがん検診
		午後1時～	乳がん・子宮がんのみ
11月1日(日)	パンジープラザ	午前8時30分～	すべてのがん検診
11月7日(土)	パンジープラザ	午前8時30分～	すべてのがん検診
11月10日(火)	小波瀬コミュニティセンター	午前8時30分～	すべてのがん検診
11月12日(木)	福社会館(尾倉)	午前8時30分～	すべてのがん検診
11月19日(木)	北公民館	午前8時30分～	すべてのがん検診
11月21日(土)	小波瀬コミュニティセンター	午前8時30分～	すべてのがん検診
11月25日(水)	三原文化会館	午前8時30分～	すべてのがん検診
		午後1時～	乳がん・子宮がんのみ
11月29日(日)	パンジープラザ	午前8時30分～	すべてのがん検診
12月7日(月)	小波瀬コミュニティセンター	午前8時30分～	すべてのがん検診

レディースデイ



今年度から実施する新たな「胃のリスク検査(ABC検査)」と「レディースデイ」！ぜひ、ご利用ください！

胃のリスク検査(ABC検査)

採血により①『ヘプシノゲン検査』と②『ヘリコバクター・ピロリ抗体検査(ピロリ菌検査)』を行い、その結果から胃がんにかかる危険度(リスク)を判定する検査です。胃がんを見つける検査ではありません。

分類	A群	B群	C群	D群
ヘプシノゲン検査	陰性(-)	陰性(-)	陽性(+)	陽性(+)
ピロリ菌検査	陰性(-)	陽性(+)	陽性(+)	陰性(-)
胃の状態	健康的な胃粘膜 ピロリ菌感染なし	少し弱った胃粘膜 ピロリ菌感染あり	弱った胃粘膜 ピロリ菌感染あり	ピロリ菌も住めないほど、かなり弱った胃粘膜
胃のリスク検査判定	低リスク	中リスク	高リスク	高リスク
	胃がん検診(バリウム検査)を年に1回は必ず受診しましょう	ピロリ菌除菌について医師にご相談ください	要精密検査 医療機関で胃内視鏡検査等を受ける必要があります	

※胃のリスク検査は、現時点では胃がんを見つけ、死亡率低下につながるという科学的根拠が不十分なため、対策型検診(集団検診)として実施は推奨されていません。よって、必ず胃がん検診(バリウム検査)とセットで受診していただきます。胃のリスク検査の判定に関わらず、胃がん検診(バリウム検査)が要精密検査の場合は、必ず医療機関を受診してください。

胃のリスク検査を受けられない方：下記の①～⑦に1つでも該当する人。

- ①食道、胃、十二指腸疾患で治療中の人、疾患が疑われる人、または手術歴のある人
- ②ヘプシノゲン検査またはピロリ菌検査をすでに受診済みであり、なおかつ、医療機関で治療済みまたは経過観察中の人
- ③胃酸の分泌を抑える薬(プロトンポンプ阻害剤)を服用中または2か月以内に服用していた人
- ④腎不全(クレアチニン値が3mg/dl以上)の人・腎機能障害の人
- ⑤胃がんの既往歴のある人
- ⑥胃を切除した人
- ⑦上腹部に痛み、腹部に痛み、上部消化器に痛み、食欲不振、吐気などの症状のある人

レディースデイ

11月7日(土)は、女性限定の検診日(レディースデイ)を実施します。当日は託児があります。

KANDA × TOPICS 馬場小学校 地域の大切なものを学んだよ！



7月2日、馬場小学校の6年生が『豊の国京築かるた』を活用した「ふるさと学習」を行いました。児童らは、カルタに読み込まれている苅田山笠や、石塚山古墳、豊玉姫などにちなんだ場所を訪れ、苅田ガイドの会の皆さんから説明を受けるなど、ふるさとの歴史や文化について学びました。その後、グループに分かれて行ったかるた遊びでは、児童らは真剣な顔を突き合わせて、札取りに挑戦しました。講師として参加した同ガイドの会の塩塚会長は「遊びを通じてふるさとの魅力に気づいてほしい」と話していました。

KANDA × TOPICS 片島小学校 交通安全に取り組んでいます



7月6日、片島小学校前の町道3箇所交通安全標語を記した看板が設置されました。これは、朝夕の通勤時間帯のドライバーに注意喚起をしてもらおうと同校安全対策委員会の発案で、5、6年生全員が考えた標語の中から3点を選定し看板を作成したものです。同校は、児童・教員・地域の方が一体となり交通安全の確保に積極的に取り組んでいることが評価され、7月4日、交通事故をなくす福岡県民運動本部から『学童交通安全運動実践最優秀校』として表彰されました。



KANDA × TOPICS 津波発生時の一時避難場所に ベッセルホテルと協定を締結



6月19日、町とベッセルホテル苅田北九州空港が津波避難ビルに関する協定を結びました。これは津波が発生したときの一時避難場所として同ホテル（10階建て）の3階から屋上までの空きスペースを利用できる協定。3階部分は道路から高さ7m以上あり、国が想定する南海トラフ巨大地震の苅田町の最大津波高の4mにも対応可能で1000～1500人程度避難できます。6月25日、同ホテルの野添竜也支配人が役場を訪れ町長に「今後マニュアル作りを進め自主的に訓練を行いたい」と話していました。

KANDA × TOPICS みやこ道場の小中学生 空手全国大会出場



福岡県大会を勝ち抜いたみやこ道場の小中学生が6月30日役場を訪れ、8月1～2日静岡県で行われる第58回全国空手道選手権大会への出場を町長に報告しました。小学生は学校終業後、中学生はそれぞれ学校での部活動を終えてから道場に通り練習に励んできたと言い、町長から「体調管理をして、本番で力を発揮してください」との激励を受けました。出場選手は以下（敬称略）のとおりです。（小学生：澤田将光、後藤勇心、鈴木涼太郎、小野蓮太、中学生：川上京織、石川賢一、九十九翔也）

GoGo! かんた発掘調査団 第14回調査報告書・南原西遺跡群発掘調査成果報告

今回は、南原西遺跡群発掘調査について報告するわよ！

どんな遺跡なんだゾウ？

平成27年6月、地権者の協力の下、南原遺跡群4次発掘調査が行われ、下の写真のとおり、溝のような遺構や穴を掘っただけの遺構など、大小様々な遺構（過去の生活痕跡）が見つかりました。これらを観察すると、小さな穴が、縦2.5m、横0.9mの間隔で並んでいることがわかりました。これは、建物の梁や屋根など支える柱の跡と考えられます。

4次調査発掘写真



どんな物が出土したの？

黒丸で示した遺構からは、現在から約1300年前に作られたと考えられる、須恵器の壺と土師器の皿が見つかりました。須恵器の壺は水や酒などを入れる器で、土師器の皿は、食べ物を盛ったり、酒を飲んだりする器です。これらは様々な行事や儀式で使われます。

←出土した皿・壺

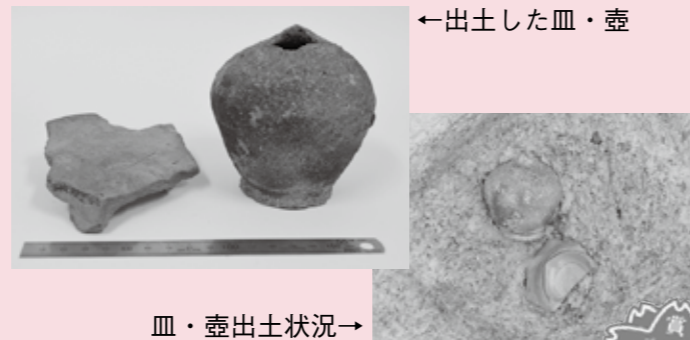

皿・壺出土状況→

KANDA × TOPICS コカ・コーラウエスト(株) 与原小に一輪車10台を寄贈



6月16日、コカ・コーラウエスト(株)より与原小学校に一輪車10台が寄贈されました。これは同社が体力作りに役立ててもらおうと社会貢献の一環で行っているもので、同社九州第一営業本部の藤原義樹本部長から児童に「いっぱい使って元気で健やかに成長してください」と手渡されました。その後、感謝の気持ちを込めて児童代表の5名が一輪車の模範演技を行いました。この日のために練習してきたという児童は手をつないで走りたり、回転したりと華麗な技を披露しました。

KANDA × TOPICS フォルシア・ニッパツ九州(株) 400万円を町に寄付



自動車シートの製造会社であるフォルシア・ニッパツ九州(株)が、町に400万円の寄付をしました。6月16日、役場を訪れた森下洋輔工場長は、「就学資金として役立てて欲しい」と従業員から毎月500円ずつ寄付を募り集まった浄財を町長に手渡しました。同社は、これまでも同様の寄付を行っており、町長は「就学困難な子どもの支援のための基金制度を設けるなどして継続的に有効活用できるように考えたい」と話していました。

荻田町消防本部 TEL093・434・0119
FAX093・434・5236

台風に備えましょう！

日頃から備えましょう

- ・あらかじめ戸や窓ガラスの補強をする。
- ・ベランダや家の周り、物干し、犬小屋など、固定確認・収納をする。
- ・停電に備え、懐中電灯、ラジオを用意する。予備電池の用意もする。
- ・避難時に必要な非常持出品をすぐに持ち出せるように準備する。
- ・家の中で数日間過ごすことができるよう水や食料などの非常備蓄品を準備しておく。
- ・避難所の位置や避難所までの道筋を確認しておく。
- ・ハザードマップなどで、家の近くの危険箇所を確認しておく。
- ・危険な土地では、いつでも避難できる準備をする。
- ・外出先から早く帰宅し、家族全員と連絡を取り合う。
- ・ラジオ・テレビなどの気象情報をよく聞く。



台風が近づく危険性が高まったら

台風が近づく危険性が高まったら、常に台風に関する情報や避難に関する情報に注意してください。災害発生の危険性が高まり、荻田町から避難勧告や避難指示などが出された場合には、危険な状態になる前に、すぐに安全な場所に避難しましょう。強い雨や風などによって荻田町からの避難勧告等の呼び掛けが聞き取れないことがあるかもしれません。気象情報等をチェックし、危険と思われる場合は速やかに避難することが重要です。また、浸水や暴風雨により避難所までの歩行等が危険な状態になった場合には、生命を守る最低限の行動として、自宅や隣接する建物の上部階へ緊急的に避難する、崖から離れた側の部屋に移動するなど、臨機応変な対応をとる必要があります。

九州電力からのお知らせ

台風により、電柱が倒れたり、電線が切れたりする場合があります。近づいたり、触れたら大変危険です。見かけたら、九州電力までお知らせください。
問九州電力行橋営業所 ☎0120・986・103

町職員の給与等を公表します

問 総務課人事担当
☎093・434・1861

※詳細は町ホームページに掲載しています。トップページ→町政について→職員給与・定員管理→平成26年度給与等の公表

①歳出総額に占める人件費の割合（普通会計決算）

人口 (住民基本台帳) (平成25年1月1日)	歳出額 (A)	人件費 (B)	人件費率 (B/A)	前年の人件費率
36,185 人	135 億 2,901 万 1,000 円	25 億 6,464 万 8,000 円	19.0%	19.2%

②職員給与費の状況（平成25年度普通会計決算）

職員数 (A)	給与費				一人当たりの給与額 (B/A)
	給料	職員手当	期末勤労手当	合計 (B)	
289 人 (10 人)	10 億 8,436 万 9,000 円	1 億 9,457 万 1,000 円	3 億 9,624 万 9,000 円	16 億 7,518 万 9,000 円	579 万 7,000 円

※職員手当には、退職手当は含まれません。
※職員数の()内は再任用短時間勤務職員の外書きです。

③職員の平均給料月額などの状況（平成26年4月1日現在）

区分	一般行政職			消防職		
	平均年齢	平均給料月額	平均給与月額	平均年齢	平均給料月額	平均給与月額
荻田町	42.0 歳	320,799 円	368,459 円	38.7 歳	309,351 円	375,214 円
類似団体	42.3 歳	316,054 円	372,370 円	38.7 歳	297,801 円	371,359 円

④一般行政職員の初任給の状況（平成26年4月1日現在）

区分	大学卒			高校卒		
	荻田町	消防職	国	荻田町	消防職	国
法定初任給	178,800 円	-	172,200 円	144,500 円	155,700 円	140,100 円
採用2年経過給料額	191,600 円	-	185,800 円	155,700 円	172,200 円	149,800 円

⑤一般行政職員の級別職員数の状況（平成26年4月1日現在）

区分	標準的な職務の内容	職員数	構成率
1級	主事補、技師補、主事、技師	9 人	4.3%
2級	主事、技師	32 人	15.3%
3級	主任主事、主任技師、主査	54 人	25.8%
4級	係長及び係長相当職	71 人	34.0%
5級	課長補佐及び課長補佐相当職	17 人	8.1%
6級	課長及び課長相当職	20 人	9.6%
7級	部長、会計管理者、議会事務局長、教育次長及び部参事並びに相当な経験を有する課長及び課長相当職	6 人	2.9%
合計		209 人	100.0%

⑥職員手当の状況

I. 期末・勤労手当（平成26年4月1日現在）

区分	荻田町	
支給月	期末手当	勤労手当
6月期	1.225 月分	0.675 月分
12月期	1.375 月分	0.675 月分
合計	2.60 月分	1.35 月分
加算措置	有り（役職加算5～15%）	

II. 退職手当（平成26年4月1日現在）

区分	勤続20年	勤続25年	勤続35年	最高限度額	その他の加算措置	退職時特別昇給
自己都合	23.03 月	32.83 月	46.55 月	55.86 月	なし	なし
勤奨・定年	28.7875 月	38.955 月	55.86 月	55.86 月	特例措置(2～20%加算)	なし

III. その他の手当（平成26年4月1日現在）

扶養手当	配偶者	13,000 円
	その他の扶養親族	6,500 円
	配偶者でない者で扶養1人まで	11,000 円
通勤手当	交通機関利用者 最高限度	55,000 円
	2 km以上 5 km未満	2,000 円
	5 km以上 10 km未満	4,100 円
	10 km以上	6,500 円～24,500 円
住居手当	持家で新築5年まで	2,500 円
	借家 最高限度	27,000 円

⑦特別職の報酬などの状況（平成26年4月1日現在）

区分	給料・報酬月額	議長	415,000 円
町長	787,550 (829,000) 円	副議長	375,000 円
副町長	629,850 (663,000) 円	委員長	349,000 円
教育長	574,750 (605,000) 円	議員	344,000 円

※町長、副町長、教育長欄における括弧書きは、減額前の額（町長、副町長及び教育長の給料の臨時特例に関する条例により、平成25年4月から5%の減額）

⑧定員の状況 部門別職員数の状況（平成26年4月1日現在）

部門	区分	職員数(人)		対前年増減数
		平成25年	平成26年	
一般行政部門	議会	4	4	0
	総務	61	61	0
	税務	20	19	▲1
	民生	27	27	0
	衛生	20	17	▲3
	農林水産	13	12	▲1
	商工	5	5	0
特別行政部門	土木	41	40	▲1
	小計	191	185	▲6
	消防	49	49	0
普通会計計	教育	50	44	▲6
	小計	99	93	▲6
公営企業等会計部門	水道	12	11	▲1
	下水道	13	13	0
	その他	11	12	1
	小計	36	36	0
合計		326	314	▲12

悪質商法 勉強室
荻田町消費生活相談窓口
月・水・金曜日 午前9時～午後5時
☎093・434・3352
6月の相談28件

日本年金機構における個人情報流出に便乗した不審な電話にご注意

相談事例
【事例1】自宅のパソコンに「年金支給額の変更に関するお知らせ※必ずお読み下さい」というタイトルの不審なメールが届いた。おかしいと思って、メールの内容は見えていない。(70歳代女性)
【事例2】消費者庁を名乗る者から電話が複数あり、「年金情報が漏れている」と言われた。本当に消費者庁が電話をかけることがあるのか。(70歳代男性)
【事例3】郵便局を名乗る者から電話があり、「年金情報が漏れているので、自宅へ行って確認したい」と言われた。(80歳代女性)

アドバイス
「あなたの年金情報が流出している」「流出した年金情報を削除できる」「年金受取口座のキャッシュカードを送るよう」などと持ちかけてくる電話は詐欺ですので、相手にせずすぐに電話を切ってください。また、年金に関する不審なメールが送られてきても、安易に開かないようにしてください。
・本件に関し、日本年金機構や消費者庁、国民生活センター、消費生活センター、郵便局等の職員から消費者へ電話やメールで連絡したり、個人情報を出し出したりは絶対ありません。
・情報流出に関する日本年金機構からのお詫びの手紙で、基礎年金番号や銀行の口座番号などを記載して返送をお願いすることはありません。

図書館の夏休みイベント企画

図書館シネマ

日 8月8日(土)
「はだしのゲン」(107分)
(脚本・監督：山田典吾 出演：三國連太郎、左幸子)
1945年(昭和20年)8月6日、午前8時15分。ゲンは学校へ行く途中だった。飛来したB29が新型爆弾を投下した直後、強烈な白い閃光と巨大なキノコ雲がいっせいに広がった。ゲンは運良く助かったが、街は猛火と黒煙の中でその姿を一変させていた。

日 8月22日(土)
「学校の怪談 恐怖の学校編」(50分)
(監督：岡尾貴洋、釘宮洋)
①花子さん ②太郎さん やみ子さん ③四次元婆 ④みたなあ〜 ⑤カミをくれ! など
「学校の怪談 戦慄の校外編」(50分)
(監督：伊藤幸松、釘宮洋)
①こわい話はお寺で ②人形の首 ③丑の刻まいるなど

2015・夏おすすめの本

2014年以降、図書館に入った本の中から、幼児から中学生までを対象にしたおすすめの本を紹介したリーフレットを作成しました。図書館でお配りしています。ぜひご利用ください。

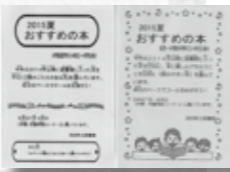

せんそうと、へいわ

今年で戦後70年になります。「戦争と平和に関する本」のリストを作成しました。図書館でお配りしています。ぜひご利用ください。



新刊情報

新刊は他にもあります。お探しの本はお問い合わせください。※パソコンや携帯電話からも蔵書検索ができます。くわしくは図書館ホームページをご覧ください。



うたうとは
小さないのち
ひろいあげ
村上しいこ/著
講談社

日本のクワガタムシ
カブトムシ観察図鑑
吉田賢治/著
誠文堂新光社



- 沖縄の70年 石川文洋/著
- 小さな花束の本 小野木彩香/著
- やり残したこと 北野武/著
- 軍艦島に行く 酒井透/写真
- 日本の最も美しい図書館 立野井一恵/著
- そう書いてあった 益田ミリ/著
- 衣にちにち 群ようこ/著
- 東京藝大物語 茂木健一郎/著
- 行正り香のお酢料理 行正り香/著
- ひとりで着られるはじめてのゆかた 主婦の友社

8月の休館日カレンダー 8月は毎日開館!

日	月	火	水	木	金	土
★	★	★	★	★	★	8/1
2	3	4	5	6	7	8
9	10	11	12	13	14	15
16	17	18	19	20	21	22
23	24	25	26	27	28	29
30	31	★	★	★	★	★

【開館時間】午前9時30分～午後5時30分(小波瀬CC図書室は午前9時30～12時・午後1時～5時30分開館、本館のみ木・金曜日は午後7時まで)

20冊特別貸出

9月29日(火)まで。
本・雑誌はあわせて通常10冊のところ、20冊まで貸出できます。ただしAV資料はあわせて3点までです。
この機会に、たくさん本を借りて読んでください。

公民館講座 受付方法

受付日初日、窓口で午前8時30分～8時45分の間整理券を配布。8時30分以前には並ばないでください! 定員を超えた場合は8時45分から抽選。定員に満たない場合は、随時受付。電話受付は9時から。

中央公民館

☎093・436・0061
FAX 093・434・0456
▼一閑張り講座
お洒落な籠ハツグを作ります。希望者はざるに変更できます。
日 9月1日、8日、15日、29日(▽全4回▽火曜日▽午前10時～12時)
対 成人男女 **定** 12名
費 材料費：3500円(受付前納) ※竹かご、竹ざるを持参の方は、1500円(持ち手は別途500円) ※詳しくはお問合せください。
持 表に貼る布、洗面器1個、お手拭タオル、エプロン(もしくは汚れてもよい服装)
受 8月4日(火)
※見本は中央公民館に展示中。
▼実用書道ボールペン筆講座
文字の体裁を整えるコツを学びます。
日 9月1日、8日、15日、29日、10月6日(▽全5回▽火曜日▽午後1時30分～3時)
対 成人男女 **定** 12名
持 書道道具一式、ボールペン、ペンのうちいずれか
受 8月5日(水)
※6月に北公民館で受講された方は、ご遠慮ください。

ゆたかに生きる知恵工房

国宝臼杵石仏を巡る館外研修。フンドーキン醤油工場も見学。
日 9月17日(木)
対 概ね60歳以上の男女 **定** 25名
費 2700円前納(拝観料、昼食代含む) ※おつりのないようお願いします。
受 8月17日(月)
▼無理せず笑って楽しく体を動かす講座
〜ひざや腰が悪くても大丈夫〜
無理なく痛みのないところを動かします。男性も大歓迎!
日 9月4日、11日、18日、10月2日、9日、16日(▽全6回▽金曜日▽午前10時～11時)
対 60歳以上の男女 **定** 15名
持 タオル、ジャージ(ジーンズ不可)、飲料水、大きめのバスタオルかヨガマット
受 8月18日(火)
▼骨盤体操講座②
腰痛・内臓下垂・尿失禁の予防、改善に効果的な体操を行い、骨盤底筋力を鍛えます。
日 9月15日、10月20日、11月17日(▽全3回▽第3火曜日、午前10時～12時)
対 成人女性 **定** 12名
持 バスタオル、ジャージ(ジーンズ不可)、タオル、飲料水、5本指くつ下もしくは裸足、あればヨガマット

北公民館

☎093・434・9000
FAX 093・434・6923
▼おさかな料理講座
〜無料託児付〜
食卓にぜひ取り入れたいお魚の栄養素! 下ごしらえの基礎から、アレンジレシピまで習います。男性も大歓迎!
日 9月9日、16日、11月4日、11日(▽全4回▽水曜日▽午前10時～12時30分) **定** 12名
費 各回1000円(初回受付前納)
持 エプロン・三角巾・ふきん・筆記道具
受 8月7日(金)
※無料託児は事前に予約が必要です。申込み時にお知らせください。
▼ウェルカム! 国際交流ひろば2015〜友だちを作ろう! 楽しいアジャタ体験〜
外国人と地域の方々との交流の場です! 世界各国から刈田に来てくれる外国人と友だちになろう!
日 8月9日(日) 午後1時30分～3時
対 どなたでも参加できます(近隣の外国人にお声をかけてください!)

小波瀬コミュニティセンター

☎0930・231000
FAX 0930・231730
▼やりなおし英会話講座
〜無料託児付〜
久しぶりに英語を習いたい方、お子様とご自宅で英会話のやりとりをしてみたい方、ぜひご参加ください! もちろん英語が初めての方でも大丈夫です。
日 9月3日(木) (▽全6回▽毎週木曜日▽午後1時～2時)
対 成人男女 **定** 10名
持 筆記用具、ノート
受 8月19日(水)
※託児申込みは事前に予約が必要です。受付時にお知らせください。
▼大人の社会見学
創業100年を越えるニッスイで水産業の歴史を学びましょう。その他北九州市内の企業を見学予定。
日 9月10日(木) 午前8時20分～午後5時
対 成人男女 **定** 18名
行 ニッスイパイオニア館ほか
費 2500円
受 8月20日(木)

ごみ・し尿収集の盆休みのお知らせ

8月13日(木)・14日(金)・15日(土)・16日(日) ※通常収集は8月17日(月)から。
ごみの直接持ち込み(苅田エコプラント・リサイクルセンター)の受付もお休みです。休みの間はごみを集積所に出さないようお願いします。収集が休みの地区はごみ出しが下記ようになりますのでご注意ください。

8月13日(木)が収集地区→燃やせるごみは8月17日(月)、大型の燃やせるごみは9月10日(木)
8月14日(金)が収集地区→燃やせるごみは8月18日(火)、大型の燃やせるごみは9月11日(金)
8月15日(土)が収集地区→燃やせるごみは8月19日(水)、家電ごみは9月19日(土)

8月13日(木)・14日(金)・15日(土)・16日(日) ※通常収集は8月17日(月)から。
休みに該当する区域は下記表のとおりに変更致します。希望する期日は早めに業者へ直接申込みください。

苅田環境整備センター ☎ 0930・25・9583	尾倉(日豊線より山側)・片島・岡崎・八田山・稲光上	8月13日(木) → 8月10日(月) 変更
	緑ヶ丘、百合ヶ丘	8月14日(金) → 8月11日(火) 変更
苅田衛生社 ☎ 093・434・4531	長畑・提	8月13日(木) → 8月12日(水) 変更
	磯浜町1丁目(町道苅田港線より北側)、港町、長浜町	8月14日(金) → 8月11日(火) 変更

まちをキレイに！清掃活動をしました 各団体への支援

7月3日に苅田町環境対策連絡協議会(久峯哲也会長)、苅田町清掃事業協同組合が道路の清掃活動を行いました。約40名で国道10号線の沿道約6キロ、県道25号線の沿道約6キロを1時間ほどかけて清掃しました。タバコの吸殻や空き缶、ペットボトル、車からポイ捨てされたと思われるようなゴミがたくさんありました。集めたごみは、ごみ袋約15袋分でした。苅田町がキレイな町になるように今後も協力し合って活動をしていきます。

※苅田町環境対策連絡協議会は、企業と町が相互に協力して、環境保全対策を積極的に進め、住民福祉の向上を目的として昭和58年に設立されました。

【加盟企業】三菱マテリアル(株)、九州電力(株)、麻生セメント(株)、宇部興産(株)、日立金属(株)、日産自動車九州(株)、日本磁力選鉱(株)、TOTOプラテクノ(株)、豊鋼材工業(株)、(株)瓢屋、(株)前川電気鋳鋼所、九州ホール工業(株)、進菱三谷セキサン(株)、(株)九州鉄鋼センター、(株)ファルテック、平和自動車工業(株)、トヨタ自動車九州(株)、苅田町(順不同、平成27年6月末現在)



スチール缶収集団体への支援
対 スチール缶を収集している町内会・老人会・子ども会・PTA等
内 感謝状およびクオカード
申 12月28日必着・協会ホームページより応募用紙をダウンロード
優れた実践的環境教育を計画・実施している学校への支援
対 全国の小中学校(環境学習に資する実践活動として集団回収を計画もしくは取り組み中であること)
内 助成物品(10万円程度)
申 10月31日必着・協会ホームページより応募用紙をダウンロード
問 スチール缶リサイクル協会
☎ 03・5550・9431
Email recycle@steelcan.jp
URL http://www.steelcan.jp
〒104-0061 東京都中央区銀座7-16-3 日鉄木挽ビル

くらしの情報

K a n d a
インフォメーション
苅田町役場 ☎ 093・434・1111
☎ 093・436・3014
http://www.town.kanda.lg.jp

■平成27年6月のごみの量(単位:トン)

燃やせるごみ	資源ごみ	燃やせないごみ	その他のごみ	合計
1,005	47	54	11	1,117

6月の1日1人当たりの排出量=1,030g

■平成27年6月の出動状況

火災	救急	救助	風水害	その他
0	94	0	0	5

■平成27年6月の人の動き

出生	死亡	転入	転出
28	31	156	114

人口	男	女	世帯数
36,199 (前月比+35)	18,056 (前月比+11)	18,143 (前月比+24)	16,130 (前月比+33)

※出生・死亡・転入・転出については住民基本台帳による

お知らせ

苅田町議会議員一般選挙
総合行政委員会事務局
贈らない・求めない・受けとらない
ルールを守って明るい選挙
を行いましょー!

【告示日】9月22日(火)
【投票日】9月27日(日)
※詳しくは広報かんだ8月25日号でお知らせします。
問 総合行政委員会事務局選挙管理委員会担当
☎ 093・434・1967

苅田町戦没者追悼式

地域福祉課
戦争で犠牲になられた方々のご冥福を祈り、恒久

平和への誓いを新たにするため、戦没者追悼式を挙行します。
日 8月28日(金)午前10時
開式(午前9時30分受付)
場 苅田町総合福祉会館体育室

戦没者追悼式送迎バス運行表

苅田校区コース(かんだ号1号車)
北公民館(9:00)→苅田小学校正門前(9:05)
→中村歯科前(9:10)→総合福祉会館(9:20)
帰り11:30出発予定

白石・二崎コース(かんだ号1号)
村田自動車前(9:30)→二崎公民館前(9:35)
→丸勝自動車前(9:37)→総合福祉会館(9:45)
帰り12:00出発予定

木ノ元・猪熊・新津コース(ハイエース)
浄土院公民館(9:00)→木ノ元公民館前(9:05)
→猪熊公民館前(9:10)→新津踏切県道山側(9:15)
→総合福祉会館(9:30)帰り11:30出発予定

白川校区コース(かんだ号2号車)
谷バス停(8:50)→山口バス停(8:55)→稲光公民館(9:00)
→西部公民館(9:05)→岡崎クボタ農機具店(9:10)
→片島菅原神社前バス停(9:15)
→総合福祉会館(9:35)帰り11:30出発予定

すてきにマンデーサロン

8月のご案内
日 3日、10日、17日、24日、31日
午前9時～午後3時
※3日「ギターで唄う童謡唱歌」、17日「健康講話」(いずれも午後1時～・変更の場合があります)

場 中央公民館2階
対 概ね65歳以上 費 無料
問 中央公民館
☎ 093・436・0061
FAX093・434・0456
○苅田町地域福祉課
☎ 093・434・1039

対 戦争が原因でお亡くなりになった方の遺族
※今年から、遺族宛の郵送案内はしませんのでご注意ください。
※無宗教献花方式。平服でお越しください。
※送迎バスを運行しますのご利用ください。
問 地域福祉課
☎ 093・434・1039

今後どのように整備していくか、地域の皆様のご意見を伺います。
河川計画に興味、関心のある方、いろいろなご意見をお聞かせください。
日 8月11日(火)午後6時～1時間程度を予定
場 行橋商工会議所(行橋市中央1-9-50)
問 福岡県京築県土整備事務所 河川砂防課河川係
☎ 0979・82・3305
※事前申込みは不要です。

募集

平成28年度
障がい者職業訓練生
福岡障害者職業能力開発校

【募集訓練科】普通課程・コンピュータ製図科・プログラミング設計科・商業デザイン科・OAビジネス科・福祉環境科

【資格】身体障害者手帳、精神保健福祉手帳を取得されている方（取得可能な方）で、平成28年3月に高等学校、大学等を卒業見込みの方

【申込】8月3日（月）～10月1日（木）

【問】福岡障害者職業能力開発校
093・741・5431
ハローワーク行橋
0930・25・8609

【募集科目】金属加工技術科
【対】公共職業安定所に求職申込みをし、受請指示または

受請推薦をいただける方
【日】11月5日（木）～平成28年4月28日（木）
【申】8月24日（月）～9月18日（金）に住所を管轄する公共職業安定所（ハローワーク）まで
【問】ポリテクセンター福岡
093・641・6909

いじりも

児童扶養手当現況届の提出について
子育て・健康課

7月末発送予定の「お知らせ」を必ずお持ちください。児童扶養手当対象者の方は期限内に現況届を行ってください。

手続きをしない場合は8月以降の手当は支給できません。また、住所を変更したり、公的年金を受給できるようになったときなど、各種の届出が必要ですので、すみやかに子育て・健康課に連絡し、各種の届出をしてください。

なお、受給資格がなく、無届のまま手当を受給されていますと、手当金額を後で一括で返還していただくこととなります。

【受付期間】8月3日（月）～21日（金）午前9時～午後5時（土、日を除く）
【場】子育て・健康課（役場2階6番窓口）

【問】子育て・健康課
093・588・1036

第3子以降の児童にかか
る保育料補助制度

子育て・健康課
苅田町では、子育て家庭の

高齢者の皆さんの語らいの場
すてきに火曜日サロン
毎月第3火曜日、学習会や楽しいお喋り会をしています。概ね60歳以上の方が参加できますので、お気軽にご参加ください。
【日】8月18日（火）
午前10時～12時
講話：「地域社会と認知症について」
講師：阿部かおりさん
【場】小波瀬コミュニティセンター

苅田町地域福祉課
☎ 093・434・1039
苅田町社会福祉協議会
☎ 093・434・3641
FAX093・434・4343

経済的負担の軽減のため、中学生以下の児童を3人以上扶養している保護者に対して、第3子以降の児童にかかる保育料について補助金を交付します。

【対】次の全てに該当する世帯
①町内在住 ②中学生以下の児童を3人以上扶養しており、そのうち第3子以降の児童が認可保育所、幼稚園または届出保育施設に通園している。 ③保育料及び町税について滞納がない世帯
【申】申請書は、認可保育所・届出保育施設を通じて配布します。幼稚園は12月上旬に各園へ配布予定

【問】子育て・健康課
093・588・1036

例1	第1子：中学生①	
	第2子：小学生②	
	第3子：園児③	該当
	第4子：園児④	該当
例2	第1子：高校生	義務教育外
	第2子：中学生①	
	第3子：小学生②	
	第4子：園児③	該当

広谷湿原の自然を守ろう！

車の乗り入れは禁止されています！
7月上旬に、町指定天然記念物広谷湿原に車で侵入し、湿原周辺を破壊する悪質な行為が確認されました。貴重な自然環境の保全と法令順守にご協力をお願いいたします。
【問】生涯学習課まちの歴史担当 ☎ 093・434・2212

熱中症の予防には「水分補給」と「暑さを避けること」が大切

熱中症予防のポイント!!

水分・塩分補給 ・こまめな水分・塩分の補給

外出時の注意 ・日傘や帽子の着用
・日陰の利用、こまめな休憩
・通気の良い、吸湿・速乾衣服の着用
・天気の良い日は昼下りの外出はできるだけ控える

熱中症になりにくい室内環境 ・扇風機やエアコンを使った室温調節
・こまめな室温確認、WBGT値の把握
(WBGT値＝気温、湿度、輻射熱から算出される暑さ指数)

体調に合わせた対策 ・こまめな体温測定
・通気の良い、吸湿・速乾衣服の着用
・保冷剤、氷、冷たいタオルなどによる冷却

熱中症の応急手当



＋ 涼しい場所へ避難させる
＋ 衣服を脱がせ、身体を冷やす
＋ 水分・塩分を補給する

国民健康保険 高齢受給者証と認定証 ～8月から切り替わります～

高齢者受給者証を郵送します
70歳から74歳の苅田町国民健康保険加入者がお持ちの現在の高齢受給者証は7月31日で有効期限が切れます。8月から切り替わる新しい受給者証を7月下旬に郵送します。

認定証の有効期限は7月末までです
切り替えを忘れずに
現在、苅田町国民健康保険加入者で、限度額適用認定証・標準負担額減額認定証（以下、「認定証」）をお持ちの方は、7月31日が認定証の有効期限です。引き続き認定を希望する場合は、8月3日から申請をしてください。
【申請に必要なもの】印鑑、被保険者証
認定証とは…医療機関で提示すれば医療費の自己負担額が限度額までとなるものです。国民健康保険税が完納されていなければなりません。
※70歳以上で平成27年度住民税が課税されている世帯は、医療機関で高齢受給者証を提示すれば、限度額までしか請求されません。そのため認定証は不要です。

問合せ先…苅田町役場住民課 保険・年金担当 ☎ 093・434・1848

ひとり親家庭等医療証の更新について

子育て・健康課

現在お持ちのひとり親家庭等医療証は、9月30日(水)で期間満了となります。新しい医療証の更新手続は、次のとおり行ないます。

【申請】8月3日(月)～21日(金)午前9時～午後5時(土日を除く)

福岡県の学習支援事業が始まります

ワーカーズコープ

学校の予習復習など基礎的学習及び日常生活習慣の形成を目指します。進学の為の学習主体の教室ではありません。

【日】9月14日(月)午後4時30分～2時間程度。毎週月曜日・平成28年3月まで

健康

『どつしても、疲れにくい身体をつくり隊』結成!

子育て・健康課

12週間チャレンジ企画第1弾 12週間後、子どもと遊んでも疲れにくいご自身を、そして、多少歩き回っても疲れにくい生活を想像してみてください。子どもたちや介護が必要な親御さんにも優しく!?なれるかもしれません。

【日】9月9日(水)午前9時30分～午後1時

もぐもぐ・ごっくん! ニコニコ笑顔で楽しいごはん

離乳食講座

中期(7・8ヶ月) & 後期(9～11ヶ月)

初めて離乳食を作る方にお勧めの教室です。(事前に予約をお願いします)

中期は食材を増やして、つぶつぶの形態に進む時期。タンパク質の使い方をマスター。後期は家族の食事からの取り分けにチャレンジ

【日】9月9日(水)午前9時30分～午後1時

学年)中学生(全学年)

【定】10名程度 ※希望者は、事前に面談の上、申込が必要

【学習支援までのスケジュール】

①申込受付:8月10日～8月28日

②面接:9月1日(場所 三原文化会館・時間午後4時から6時)

【福岡県学習支援事業受託団体(特定非営利活動法人ワーカーズコープ) SKIPP福岡 田川・京築地区担当 梶山

試験

第2回危険物取扱者試験

【日場】10月25日(日)午前10時

【問】子育て・健康課 健康づくり担当(パンジープラザ内)

講習・研修会

たまご学級講演会 産後のママのこころから

子育て・健康課

産後、赤ちゃんのお世話に全力投球できるまでには時間がかかります。ママは自分のからだの状況を自覚し、家族はそのサポートができるようになるための産婦人科医からのお話です。

【日】8月26日(水)午後1時30分～2時30分

【問】子育て・健康課健康づくり担当(パンジープラザ内)

【日】8月6日(木)午前10時～12時

【費】甲種5000円 乙種3400円 丙種2700円

願書は8月11日頃より苅田町消防本部に準備出来

【申】▽郵送:8月25日(火)～9月7日(月) 消防試験

【申】▽電子申請:8月22日(土)～9月4日(金)

消防試験研究センターホームページ(http://www.shouboshiken.or.jp)

【日】9月29日(火)(受付:午前8時30分～、講習:9時～午後5時)

【場】中央公民館第5研修室

【費】1500円(防災協会会員)、2000円(一般)

【問】子育て・健康課

【日】9月18日(金)までに苅田町消防本部まで

【日】8月10日(月)午前1時30分～3時30分

【場】パンジープラザ

【内】演題『ともに生きるための福祉教育』(仮題)

【問】子育て・健康課

【日】8月26日(水)午前9時30分～午後1時

【場】パンジープラザ・栄養指導実習室

【持】筆記用具・エプロン・三角巾 ※子ども用は当日バ

【対】幼稚園・保育園年長から小学生の子どもとその親

【申】8月12日(水)まで

【問】子育て・健康課健康づくり担当(パンジープラザ内)

【日】8月21日(金)・28日(金)・9月3日(木)・18日(金)・25日(金)・10月9日(金)・16日(金)・23日(金)・30日(金)・11月13日(金)・20日(金) 午前9時30分～12時30分 運動講座1回のみ午後1時30分～3時30分

食生活改善推進教室

子育て・健康課

教室を9日以上受講された方は「食生活改善推進員」として活動できます。

【日】8月21日(金)・28日(金)・9月3日(木)・18日(金)・25日(金)・10月9日(金)・16日(金)・23日(金)・30日(金)・11月13日(金)・20日(金) 午前9時30分～12時30分

【場】パンジープラザ

【費】テキスト代(1400円程度)・実習費(4回分2000円)

【問】子育て・健康課健康づくり担当(パンジープラザ内)

【日】8月21日(金)・28日(金)・9月3日(木)・18日(金)・25日(金)・10月9日(金)・16日(金)・23日(金)・30日(金)・11月13日(金)・20日(金) 午前9時30分～12時30分

【問】子育て・健康課健康づくり担当(パンジープラザ内)



パンジープラザ健康通信

夏の暑さとエアコンでの冷えて夏バテしてませんか?

一品で主食(ごはん)・主菜(肉)・副菜(たっぷりの野菜)が摂れるメニュー

焼肉サラダライス

【材料(4人前)】

Table with 2 columns: 材料 and 分量. Items include 米, 牛肉, 玉ねぎ, サラダ油, トマト, きゅうり, ピーマン, 黄パプリカ, 赤パプリカ, 濃口しょうゆ, きび砂糖, にんにくペースト, しょうが, こしょう, マヨネーズ.

【作り方】

- ① 玉ねぎは薄くスライスする。きゅうりは板ずりした後、1cmの角切り。トマトはヘタをとり1cmの角切り。ピーマン・赤・黄パプリカはヘタと種を除き、1cmの色紙切り、それぞれ具材別に分けておく。しょうがはすりおろす。
② 牛肉は一口大に切り、酒をふっておく。
③ 濃口しょうゆ・みりん・きび砂糖・しょうがは合わせておく。(ご家庭でいつも使っている焼肉用のたれで代用してもよい)
④ フライパンにサラダ油を入れ、にんにくペーストを香りが立つまで炒め、玉ねぎを加えしんなりするまで炒める。(この時炒め方がたりないと水っぽくなる)
⑤ ④に牛肉を加え炒め、肉に火が通ったら、③を加え、全体にからめ、汁気がなくなるまで炒める。
⑥ お皿にドーナツ状にご飯を盛り、中心に⑤を盛りつけ、ご飯の外側に①の野菜を彩りよく盛り付ける。マヨネーズを全体に糸状にトッピングする
*好みで練り辛子・七味・味噌だれを付けても
[1人分:エネルギー 596kcal, たんぱく質 15.9g, 塩分相当量 1.2 g]

イベント

9月北九州空港発着直行
チャーター便ツアーのご
案内

交通商工課
利尻島・礼文島・稚内3
日間の旅

日 9月8日～10日
内 時刻表にない旅、北九州
空港から稚内へひとっ飛
び！ウニ海鮮チラシや毛
ガニ・ズワイガニ付バイキ
ング等食事6回付！

問 読売旅行北九州営業所
☎093・521・5511
交通商工課
☎093・434・1954

北九州空港イベント
北九州エアターミナル(株)

いつでもどこでもプラ
ネタリウム
日 8月8日(土) 午前10時
～午後5時
2015夏休みカブトムシ・
クワガタ展 in 北九州空港
日 8月10日(月)～16日(日)

パールセウズ座流星群観賞会
平尾台自然観察センター
日 8月12日(水) 午後7時
～10時
場 平尾台自然の郷
定 なし ※中学生以下、要
保護者同伴
問 平尾台自然観察センター
☎093・453・3737

相談

出張困りごと相談
福岡県自立相談支援事務所

日 8月19日(水) 午前10時
～午後3時
場 パンジープラザ相談室
【相談員】 福岡県自立相談支
援事務所 相談支援員
申 予約受付：8月3日(月)
午前9時30分～
定 先着4名
問 福岡県自立相談支援事務所
☎0930・267・7705

九州電力からのお知らせ

■ 台風時の停電情報をチェック！

携帯電話ホームページ
<http://kyuden.jp>

パソコン版ホームページ
<http://www.kyuden.co.jp>

■ 携帯メールサービス

台風による停電時には、ご登録いただいた携帯
電話に停電情報をメール配信いたします。
詳しくは、上記ホームページをご覧ください。

午前10時～午後5時(最終
日は4時まで)
場 いずれも北九州空港旅
客ターミナルビル
問 北九州エアターミナル(株)
☎093・475・4195

小波瀬夏祭り
小波瀬区

日 8月1日(土) 午後5時
30分～
場 みどり幼稚園駐車場
問 代表 古賀
☎0930・246・1899

福祉のしごと就職フェア
2015 in FUKUOKA
福岡県社会福祉協議会

参加無料。予約不要。託児(要
予約)あり。
日 8月21日(金) ▽就活
援セミナー：午前11時30分
～12時30分(受付11時～)
▽就職面談会：午後1時～
4時(受付12時30分～)
日 フローバープラザ

内 就活応援セミナー、求人
事業所と求職者との就職面
談会、相談コーナー
対 社会福祉施設等への就職
希望者及び平成28年3月末の
大学・専門学校等卒業予定者
日 福岡県社会福祉協議会
☎092・584・3310

高齢者雇用等の相談会
福岡県70歳現役応援センター

日 毎週月～金曜日 午前9
時30分～午後6時(祝日、
年末年始を除く)
場 近藤会館4階(小倉北区
船場町2・10)
問 福岡県70歳現役応援センター
☎092・432・2577

荻田町営住宅入居者募集

■ 団地名：城南団地(所在地：荻田町大字集2542番地)

住宅番号	間取り	構造	世帯区分	月収額別家賃
274号	2K	簡易耐火2階建て	単身用・昭和31年4月1日以前に生まれた方	7,400円～

※共益費：なし、トイレ：汲み取り式 エレベーター：無

住宅番号	間取り	構造	世帯区分	月収額別家賃
22棟 404号	2DK	中層耐火5階建て	単身用・昭和31年4月1日以前に生まれ更に障がい者手帳をお持ちの方	22,000円～
22棟 409号	2DK		単身不可・2名以上	21,400円～
23棟 435号	3DK		単身不可・3名以上家族の中に障がい者手帳をお持ちの方がいる世帯	26,000円～

※共益費：約3,500円～、トイレ：水洗 駐車場使用料：2,000円(月額) エレベーター：有

特別募集住宅

住宅番号	間取り	構造	世帯区分	月収額別家賃
21棟 376号	3K	中層耐火4階建て	単身不可・3名以上	12,200円～

共益費：約4,000円～、トイレ：水洗、※前入居者において、住宅内で死亡事故などが発生した住宅です。

申 8月17日(月)～21日(金) 平日：午前8時30分～午後5時15分・都市計画課(役場1階)にて。公開抽選日は後日通知します。
持 住民票、所得証明、源泉徴収票、税の滞納がないことの証明他、未使用ハガキ1枚、認印
資 ▶ 町内に3ヶ月以上在住、又は6ヶ月以上在职 ▶ 現に住宅に困窮していることが明らかであること ▶ 月収額15万8千円以下(高齢者・障がい者世帯・中学生以下の子どもがいる世帯21万4千円以下)。※月収額＝世帯全員の年間総所得－(申請者以外の人数×38万)÷12ヶ月 ▶ 公営住宅法、荻田町営住宅管理条例等を遵守することができること ▶ 入居者又は同居親族が暴力団員でないこと ▶ 犬、猫等のペットを飼育不可 ▶ 3ヶ月分の敷金と連帯保証人(1名)の印鑑登録証明書及び所得証明書が必要
問 都市計画課 ☎093・434・6521

平成27年度荻田町奨学生二次募集

在学生を対象にした募集です。新規進学者の募集は平成28年3月頃を予定しています。

資 ①本町に3年以上住所を有する者の子弟であること。②学校教育法第1条に規定する高等学校又は特別支援学校の高等部(以下「高等学校等」という)高等専門学校、大学(大学院を含む)または同法第124条に規定する専修学校に在学し、素行が健全で学習意欲があり、経済的理由により学資の支出が困難であること。
※専修学校については福岡県内に所在し、かつ独立行政法人日本学生支援機構貸付対象校に限る。(在学している学校に必ず直接問い合わせ、対象校になっているか確認してください)③同種の奨学資金の貸付を受けていないこと。④世帯の収入状況により、貸付ができない場合があります。(所得制限有)

申 8月3日(月)～8月31日(月)
※期間厳守(受付時間：午前8時30分～午後5時15分 ※土日を除く) ※荻田町役場教育総務課へ申請者本人が持参のうえ、申し込んでください。
申請書は荻田町役場教育総務課(4階)で配布中。町ホームページからもダウンロード可能

(<http://www.town.kanda.lg.jp/>)

【貸付金額・募集人員】

学校等	貸付金額(月額)	募集人員
大学院	50,000円以内	若干名
大学・短大・高専(4年生以上) 専修学校専門課程	45,000円以内	若干名
私立高校・専修学校高等課程	30,000円以内	若干名
公立高校・高専(3年生まで)	15,000円以内	

【貸付期間】 奨学生が在学する学校の正規の修業期間(大学院の貸付は、入学年から2年を限度)

【貸付金の返還】 貸付金は無利子として卒業後6ヶ月目より貸付を受けた期間の3倍の期間内に月賦または年賦で均等償還。

問 荻田町教育委員会教育総務課(役場4階) ☎093・434・1998

スポーツ

スイミー夏休み期間の営業・特別休館

☆夏休み中の月曜日の営業
▽8月3日・10日・24日・31日：午前9時30分～午後9時（夏休み特別営業）
▽8月17日（休館日）

※8月中の預かり保育はお休み
☆特別休館：8月2日（日）
荻田町水泳大会開催のため、全館休館となります。

※前日の営業は、プールは午後6時まで、トレーニングルームは通常通り午後7時30分まで

問 荻田町民温水プール
☎093・435・3030

9月分ナイター抽選会

日 8月20日（木）午後6時
場 荻田町総合体育館会議室
問 荻田町体育協会
☎093・434・4726

成績・表彰コーナー
(敬称略)

●第13回荻田町アジャタ大会優勝（7月5日・荻田町総合体育館）

▼一般の部：片島PT・B
▼シニアの部：今古賀アジャタクラブA ▼ファミリーの部：片島ブルーベリーファミリー ▼小学生の部：片島ブルーベリー ▼小学生4年以下の部：浜町区育成会



アジャタ大会シニアの部優勝



アジャタ大会一般の部優勝



アジャタ大会小学生4年以下の部優勝



アジャタ大会小学生の部優勝



アジャタ大会ファミリーの部優勝

みんなのひろば

みなさんからの情報を掲載しています。紙面の都合上、依頼をいただいても掲載できない場合があります。また、内容は適宜編集させていただきます。あらかじめご了承ください。

布と暮らす
〜藍・久留米絹〜

筑後の伝統を愛する3人の作家による作品展。夏を涼しく快適に過ごせる着心地の良い素材。娘さんと2世代で着られるデザインも多数。作品を眺めながらのランチは要予約です。

日 7月27日（月）～8月16日（日）

場 問 ギャラリー&カフェ とんぼ（荻田町下片島422）

☎0930・25・2563

荻田町パステルアート教室

夏休み特集！パステルでウチワに絵を描きませんか？お子様の夏休み



の自由課題にもいかがですか？パステルアートは、パステルを粉にして指でクルクル描くので、絵心がなくても描けます。子どもからお年寄りまで楽しめます！

日 8月8日（土）午後1時～3時

場 三原文化会館

問 費 2000円（材料費込）
酒井
☎090・2506・7877

空手 夏休み1ヶ月無料体験稽古

8月の1ヶ月間無料で空手の体験稽古を行います。この機会に無料で体験してみませんか？小学生から大人の方までどなたでも歓迎します。

日 毎週水・土曜日午後7時～8時30分

問 村田
☎080・3949・9945

めざそう！第九コーラスメンバー募集！

今年は12月13日築上町コマーシャルで行います。

問 生涯学習課
☎093・434・2044

●荻田町春季ソフトバレーボール大会優勝（6月28日・荻田町総合体育館）

▼トリムシルバールの部：アルデンテ ▼トリムフリーの部：BLOODY ▼レディースシルバールの部：ぎんがし ▼レディースフリーの部：RUCKー



春季ソフトバレーボール大会優勝

問 荻田町体育協会
☎093・434・4726

お盆の休館・営業時間の変更

パンジープラザ閉館時刻の変更

★期間 8月13日（木）～16日（日）
★閉館時刻 午後6時
★浴室利用 ▷浴室 午後4時30分まで
▷入浴券売機 午後4時まで
★問合せ先 子育て・健康課健康づくり担当（パンジープラザ内）☎093・436・5115

総合福祉会館閉館時刻の変更

★期間 8月13日（木）～15日（土）
★閉館時刻 午後6時
★問合せ先 総合福祉会館 ☎093・434・2350
※託児施設「あい＊あい」は13日・14日の営業はお休みします。
★問合せ先 荻田町シルバー人材センター
☎093・435・3221

行橋京都休日・急患センター
診療日・診療時間

	内科	小児科	歯科
8/13			
8/14	午前9時～午後6時・午後7時30分～翌午前9時		午前9時～午後6時
8/15			受付午後5時まで
8/16	午前9時～午後6時・午後7時30分～翌午前6時	午前9時～午後6時・午後7時30分～11時	

★問合せ先 行橋京都休日・夜間急患センター
☎0930・26・1399

危険箇所のパトロールを実施



りなどを含めて実施する計画です。

7月5日、長畑区自主防災会役員ら32名が区内の危険箇所のパトロールを行いました。林会長より過去の災害事例の説明等がなされ、参加者は真剣に区の現状を再認識しました。約1時間余りのパトロールでしたが、今後、年に3～4回程度防犯や見守

ピアノ連弾による第九の演奏会が決定しました。バリトン歌手の新見準平さんも指導に加わって一段と迫力ある演奏をぜひご観覧ください。

日 月曜▽朝組：午前10時～12時、夜組：午後7時30分～9時30分

3つ子じゃがいもを収穫！



与原の曾根正勝さんの畑で、不思議なじゃがいもが収穫されました。写真のような、ひとつの種から3つの大きなじゃがいもが出来たのは、30年農業に携っているが初めてのことです。食べてしまう前に、みなさんに見てもらいたいと役場に持参してくれました。

場 行橋中央公民館
練習曲「ベートーヴェンの第九、朝組はホーン作曲「希望のささやき」、夜組は木下牧子作曲「鶴」
問 よだ
☎090・3661・1928



十二人塚・坂越浦供養塔

「台風」のことが話題になる季節になりましたが、この言葉、もともと「颱風」という文字が使われていたことをご存知でしょうか。現在の「台」は「颱」という漢字が当用漢字に含まれなかったため、同音の漢字に置き換えられたものです。ところが古文書をみても「颱風」という文字は見つかりません。そのかわり「大風」「嵐」という言葉が使われています。また荻田では東側の表記も見受けられます。今でも「風台風」という言葉がありますが、当時の人々のイメージで

は、台風は「強く激しく吹く風」+「雨」といったもののようです。現在の「颱(台)風」という言葉は、明治時代に気象用語として、「typhoon」という英語の発音に合わせて作られた訳語で、一般的に使われるようになったのは大正時代からと言われています。今日の天気予報のように正確な情報が得られなかった江戸時代、急激な天候の変化は多くの悲劇を生みました。町内にそのことを物語るものとして「宇島十一人塚」(神田町)「宇島十二人塚」(京町)という供養塔があります。これは文政十一年(一八二八)八月二十四日(旧暦、以後同じ)の台風で豊前市宇島の多くの漁民が遭難し、荻田の浜辺に打ち上げられた遺体の供養のために新津手永の大庄屋が建てたものです。このときは荻田だけでなく行橋市養島、長井浜など豊前海沿岸各地に多くの遺体が流れ着き、

津田手永(小倉南区)の大庄屋中村平左衛門日記にも「八月二十四日の大風、希代の大変也。漁人の行衛不知百九十四人、死者八十八人」と記されています。ほかに「宇島十二人塚」横の「播州坂越浦溺死拾骨人寄塔」には安永二年(一七七三)九月の日付があります。播州坂越は現在の兵庫県赤穂市です。江戸時代に瀬戸内海航路の中継地点として、また塩の廻船で栄えたところ、かつては遠く対馬まで塩を運んでおり、そのうちの一艘が荻田沖で遭難し、遺体が流れ着いたものでしょう。「十二人塚」と「坂越浦」供養塔は一つの台石の上に寄り添うように立っていて、その台石には「昭和八年(一九三三)八月追建浜浦漁業組合」の文字が刻まれています。故郷を遠く離れて眠る人々を今も地域の方々が大切に供養してくださっています。

古文書の方から探ってみますと、資料館所蔵の『旧間馬家文書』には多くの海難に関する手紙のやり取りが残されています。そのなかに「文化元年(一八〇四)子八月十四日東風荻田浦江流寄ル死人一件書付」と包紙に表書きされた一連の手紙があります。それは、八月十四日の東風のあつと馬場殿川河口に遺体が流れ着いたことから、馬場浦と荻田浦の庄屋が小祝浦と宇島の庄屋に身元の問い合わせを行い、それぞれが船からの返事に多くの船が難破、遭難者が出ていたことが記されているものです。これらの手紙から文政十一年同様の悲劇が二十年以上前にも起こっていた事が判り、今に残る「供養塔」だけでなく、幾度も繰り返された悲惨な海難事故とそれに対応する人々の慌しい様子をうかがうことができます。貴重な史料となっています。(写真・文：高垣治海・植田規容子)

まちの歴史
【近世編】

古文書が紡ぐ
江戸時代の荻田

其の五

台風がもたらした悲劇

無料相談日程

§ 社協法律相談 (要電話予約)
 日 8月3日(月) 午後1時30分～4時10分 ※相談時間は一人20分 場 パンジープラザ相談室1 相 弁護士
 申 7月28日(火) 午前8時30分から先着8名
 問 荻田町社会福祉協議会 ☎093・434・3641

§ 社協心配ごと相談 (毎週火曜日)
 日 8月4日、11日、18日、25日 午前10時～午後3時
 場 パンジープラザ相談室2
 相 民生委員・児童委員、人権擁護委員、行政相談委員
 ※当日電話相談も有り(☎093・434・3647)

§ 介護ホッと相談
 日 8月8日(土) 午前10時30分～12時
 場 パンジープラザ相談室 相 介護体験者
 問 荻田町社会福祉協議会 ☎093・434・3641

§ 身体障がい者心配ごと相談
 日 8月4日(火) 午後1時30分～4時 場 パンジープラザ相談室1 相 荻田町身体障がい者相談員3名
 ※当日電話相談も有り(☎093・434・3647)

§ 京築地区福祉施設職業紹介
 日 8月20日(木) 午前10時～12時
 場 パンジープラザ相談室1
 問 京築地区福祉人材バンク ☎0930・23・8495

§ 行政相談
 日 8月26日(水) 午後1時30分～4時
 場 三原文化会館(1階小会議室) 内 行政についての苦情・相談 相 総務省委嘱行政相談委員 問 協働のまちづくり課広報広聴担当 ☎093・434・1921

§ 補聴器相談
 日 8月11日(火)、18日(火)、25日(火) 午後3時～4時 場 パンジープラザ相談室
 問 地域福祉課障がい者福祉サービス担当 ☎093・434・1039

§ 福岡県巡回交通事故相談
 日 8月24日(月) 午前10時～午後4時(受付は午後3時まで) 場 行橋市役所 問 行橋市役所市民協働課 ☎0930・25・1111 ※常設・福岡県交通事故相談所 ☎092・643・3168

§ 福岡県行政書士会主催 無料相談会
 日 8月26日(水) 午前10時～午後4時
 場 行橋市役所内 内 相続、遺言、成年後見等全般
 相 福岡県行政書士会市民相談センター相談員
 問 福岡県行政書士会 ☎092・641・2501

§ 荻田町虐待防止ホットライン
 虐待についての情報は、下記にご連絡願います。
虐待防止ホットライン ☎093・588・1234

こども情報 **キッズネット** KIDS NET **8月のスケジュール**

■子育てひろば

8月の月間テーマ：夏の遊びを楽しもう！

ひろば名(対象年齢)	日時	場所	活動内容
ひろば名(対象年齢)	日時	場所	活動内容
ひろば名(対象年齢)	日時	場所	活動内容
ひろば名(対象年齢)	日時	場所	活動内容
ひろば名(対象年齢)	日時	場所	活動内容

♪0歳児～未就学児の親子、祖父母、妊婦さん、どなたでも自由に参加できます！
 ♪活動内容など変更になる場合がありますので、センター及び通信やホームページ等でご確認ください。♪毎週火曜日は自主活動「ふれあい」を行っています。(時間：10時～12時 場所：パンジー児童室)

■子育て講座

開催日・会場	テーマ及び講師	対象・定員	備考・準備品
8月19日(水) 10:30～11:30 パンジー集健	リトビュアリティミック・ベビー リトミック講師 内藤利花先生	首がすわった あかちゃんとママ 15組	動きやすい服装で
9月2日(水) 10:30～11:30 パンジー集健	親子で楽しくリトミック リトミック指導員 神田美香恵先生	1～5歳までの おさんと保護者 30組程度	親子いっしょに受講 汗拭きタオル、飲み物 動きやすい服装で

♪受付時間…講座開始15分前より受付 ♪参加費…無料(材料費のかかる講座があります) ♪申込…事前申込みが必要です(講座日の1ヶ月前から受付開始・先着順)

問「さくらんぼ」(パンジープラザ内) ☎093・435・3515
FAX 093・436・5110

■子育て交流会(協力：子育てネットあおぞら)
 ★場所 パンジープラザ中庭・大研修室
 親子で水遊び(シャボン玉・絵の具遊び他)

日時	対象	参加費	申込締切
8月7日(金) 午前10時30分～12時	主に0歳～就園前の親子	無料	7月31日(金)

♪服装：汚れてもいい服装 ♪持ち物：水着(パンツ・シャツも可)・タオル・お茶・ペットボトル等廃材で水遊びできるもの

申問 荻田町社会福祉協議会 ☎093・434・3641
FAX 093・434・4343

■赤ちゃん健康相談

日程	受付	会場
8月4日(火)	午前9時30分～10時	パンジープラザ

■乳幼児健診 ★受付：午後1時15分～2時(1時より番号札配布)
 会場：パンジープラザ

種類	日程	種類	日程
4ヶ月児	8月20日(木)	1歳6ヶ月児	8月19日(水)
7ヶ月児健	8月27日(木)	3歳児	8月5日(水)

※母子健康手帳を持参してください。
 ●乳幼児健診の対象者には前もって通知します。通知一式をもって来てください。
 ●対象月が不都合な方はパンジープラザにご連絡ください。

問 子育て・健康課 (パンジープラザ内) ☎093・436・5115
FAX 093・436・5110

日 日時 場 場所 内 内容 相 相談員 申 申込 問 問合せ先



平成26年7月生まれ
1歳のお誕生日おめでとう

すこやか写真館

Happy First Birthday!!



福倉叶芽くん
かなめ
25日・与原
健康第一！
強く・やさしく・たくましく育ててネ♡



古庄琉羽くん
るは
1日・与原
やんちゃでわがままなるはくん。元気に大きくなってね♡



江藤一翔くん
かずと
9日・光国
1歳おめでとう！スクスク元気に大きくなってね！大好きだよ♡



嶋田怜皇くん
れお
14日・若久町
怜皇君、1歳おめでとう♡これからも、すくすく元気に育ててネ♡



小平徠翔くん
らいと
10日・葛川
1歳のお誕生日おめでとう♡元気にいっぱい育ててね♡徠翔大好き♡



仲村愛莉ちゃん
あいり
10日・尾倉
元気に大きくなってね♡



坂口彩羽ちゃん
さわ
24日・富久町
おてんば娘の彩羽ちゃん、1歳おめでとう♡元気にいっぱい育ててね♡

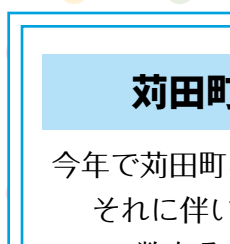

榎悠翔くん
はると
31日・集
笑顔がとってもかわいいはるくん。1歳おめでとう！嬉しいな♪



和田啓志くん
けいじ
1日・富久町
啓志♡お誕生日おめでとう！元気で優しい男の子に育ててね♡大好きだよ♡



北崎愛染くん
あいぜん
30日・尾倉
萌ちゃんと夢海ちゃんが大好き♡愛たん♡愛君は家族の宝物♡大好き♡

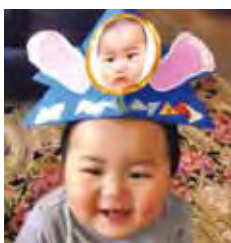

赤ちゃん（9月生まれの満1歳）の写真は8月25日必着、頭全体が写ったものを持参（写真裏に記名）。郵送の場合は、赤ちゃんの①氏名・ふりがな②性別③生年月日④住所⑤保護者氏名⑥電話番号⑦メッセージ（30文字以内）⑧写真返却の可否を記入。
※返却希望の場合は、宛名を記入した返信用封筒を同封。〒800-0392 苅田町役場 協働のまちづくり課広報広聴担当（役場3階）

苅田町合併60周年記念ロゴマーク決定！

今年で苅田町、小波瀬村、白川村が合併して60周年になります。それに伴い、記念デザインを西日本工業大学の学生に依頼。数ある中から山本さんのデザインが採用されました。今後、町の発行物、イベント等で使用します。



苅田町合併60周年

マークのコンセプト

苅田町の特色である、陸海空の物流システム、工業の町のイメージを町の木に指定されているクスノキと組み合わせて表現し、苅田町が今後さらに大きく成長・発展していく様子をどっしりと力強いクスノキに投影しています。明るく活気があるイメージを表現するために青を使用しています。

作成者

西日本工業大学デザイン学部情報デザイン学科 山本秋香さん



コメント

この度はデザインが採用され大変うれしく思っています。このロゴマークは明るく活気のある苅田町が今後さらに成長・発展していくというイメージで作成しました。苅田町60周年の盛り上がりにも少しでも貢献できたらと思います。

発行 苅田町 〒800-0392 苅田町富久町1-19-1 ☎093-434-1111 編集 協働のまちづくり課広報広聴担当 ☎093-434-1921