

Kanda

くらしの情報をお届けする
広報かんだ

2014
6/25
No.1334



福岡県総合防災訓練 に実施 蒞岡田町

6月1日、約140の防災関係機
関、車両約130台、航空機10機、
船舶7隻、約1200名の人員が
福岡県総合防災訓練が実施されま
した。(くわしくは24ページ)



Proud!
東日本大震災の復興を支援しよう
Japan





KANDA × TOPICS 西日本工業大学でパブリックビューイング
大久保嘉人選手を応援



6月15日、西日本工業大学で苅田町出身の大久保嘉人選手を応援しようと2014FIFAワールドカップブラジルパブリックビューイングが行われました。会場では苅田サッカースポーツ少年団の団員をはじめ約300名が大型スクリーンに映し出される白熱した試合の模様に一喜一憂。試合後半22分、大久保選手が途中交代でピッチに立つと一際大きな歓声と大久保コールが沸き起こりました。試合は1対2でコートジボワールに敗れましたが、会場では第2戦からの巻き返しに期待する声が上がっていました。



KANDA × TOPICS 日本のマナーを学ぶ
かんだ国際交流ひろば 2014



6月9日、北公民館で「かんだ国際交流ひろば2014」が行われました。これは苅田町に住んでいる外国人を対象に外国人同士の交流の場、さらには外国人自らが地域に貢献できる場を紹介することを目的とした全6回の講座。今回第1回目が行われ、マナー講師を招いて箸の使い方やふくさの包み方など、日本のマナーについて学びました。講座を受講したタイやネパールの方たちは「勉強になった、楽しかったです」などと感想を述べていました。次回は和菓子作りを予定しているそうです。

KANDA × TOPICS きれいで住み良い町づくりを啓発
あざみ学級が看板を設置



6月11日、あざみ学級のみなさん（学級長坂本絹代さん・学級員17名）がパンジープラザ敷地内の植え込みに環境美化運動の一環として啓発看板を設置しました。今回、老朽化した看板を撤去し新たに設置するというので、図案を考へるところからはじめ、全てを手作りして1週間かけて制作したそうです。色鮮やかに仕上がった看板を前に、学級生のみなさんは、「毎年作っているので看板づくりの腕があがりました。以前と比べると、空き缶やポイ捨てゴミなどが減ってきたように感じます」と話していました。

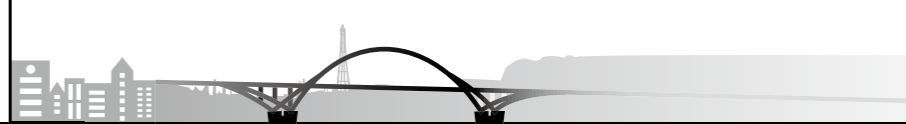

KANDA × TOPICS 馬場小学校
地域の歴史と文化を学ぶ



6月13日、馬場小学校6年生が苅田町認定ガイド「苅田ガイドの会」の方々に案内され学校周辺の歴史や文化について学びました。これは地域のことを学ぶ「ふるさと学習」で児童は4班に分かれ石塚山古墳、宇原神社、内尾薬師などを訪問。殿川ダムと内尾薬師を巡る班では内尾薬師までの道のりを歩き、ダム建設前の当時の生活の話や内尾薬師の特徴、またどのように造られ大切に保存されているかガイドから教わるなど、学校の周りにある貴重な歴史と文化について学びました。

KANDA × TOPICS 苅田小学校
福祉体験学習を行いました



6月13日、苅田小学校4年生96名が総合的な学習の時間で福祉体験学習を行い、講師の益戸裕文さん（葛川）が車いすを使った日常生活について、新垣栄子さん（磯浜町）がパートナーである盲導犬ポエムの仕事や町で盲導犬に会ったときの注意点などをそれぞれ話しました。児童たちは「どうやって旅行をするのですか」「困ることは何ですか」などたくさんの質問を通して自分にできることは何かを考えました。今後は、アイマスクや車いすなどを実際に体験する学習を行う予定です。

KANDA × TOPICS 与原小学校
不審者避難訓練を行いました



5月29日、与原小学校で行橋警察署の協力のもと、不審者が侵入したという想定で避難訓練が行われました。校内に不審者が侵入した場合に備え、迅速かつ適切に避難して生命の安全を守る行動がとれるようになることが目的。当日は、無事「おさない・かけない・しゃべらない・もどらない」で行動することができました。不審者は児童の登下校中にも出没しています。児童の安全確保のためにも、不審者を見かけた場合は、すぐに警察へ連絡していただきますよう地域の皆様のご協力をよろしくお願いいたします。

KANDA × TOPICS 片島小学校
キッズマーケット開催



5月31日、商店街で片島小学校4・5年生によるキッズマーケットが開催されました。店先には新鮮な野菜や果物、パンや和菓子に加え、手製の梅干しや地元校区の方々からの提供品も並べられ多くの人でにぎわいを見せていました。キッズマーケットは苅田町内の小学生を対象に、仕入れから宣伝・販売・決算にいたるまでの体験販売の場を提供することにより、流通の仕組みやお金の大切さを学ぶとともに、子どもたちの自主性・表現力・コミュニケーション力等を伸ばし、「生きる力」を育むことを目的として行っています。



イベント情報

主催者の都合、天候等により、中止・延期となる可能性があります。ご了承ください。

海の日連休*北九州空港発着 チャーター直行便ツアーのご案内

北海道2泊3日間

7月19日～21日

※午前出発夕方帰り！たっぷり滞在北海道！人気の旭山動物園付きコースも設定あり！

ソウル2泊4日間

7月18日～21日

※仕事終わりに空港へ！深夜発早朝着で三連休を有効活用！

問 交通商工課 ☎093・434・1954
 (株)H.I.S.小倉営業所 ☎093・533・2737

苅田港内納涼船クルーズ

9月30日(火)まで

赤い遊覧船『麒麟』にて**漁師料理**を味わい海上から苅田の夜景を楽しみませんか。

★出発 午後6時45分(所要時間1時間30分)

★最少催行人員 10名(貸切)

★定員 16名

利用日の6日前まで

にお申込みください。

詳しくは下記にお問

合せください

★申込・問合せ先 苅田町観光協会

☎093・434・5560



料理内容は日によって替わります



親子ふれあい広場

大自然の中であそぼう!!

苅田町は、海、山、川の大自然に恵まれ、緑をひろげ、澄んだ空を仰ぐうおいのある町です。今年度は、山の大自然の中で親子活動をしたと思います。山口分校跡地では竹を使って器やお箸を作ったり竹ぼっくりであそんだり、等覚寺では散策をして歴史にふれたり、空の家ではきれいな景色を見下ろしながらそうめん流しをします。親子で楽しい夏の思い出づくりをしませんか。

★日時 7月13日(日) 受付午前9時～9時30分 解散12時30分

※雨天中止

★場所 苅田町山口分校跡地・等覚寺・空の家(3か所)

★対象 保育園・幼稚園の年長～中学生までの親子

★持ち物 帽子、運動靴、飲みもの、タオル

★申込 申込書に記入し町民会議事務局へ(FAXも可)、保育園・幼稚園は各園で回収、各公民館でも受け付けます。

★締切 7月1日(火)

★申込・問合せ先 苅田町青少年育成町民会議

☎・FAX 093・434・9838

町のお医者さんの ちょっと健康になる お話し会&相談会

町のお医者さんにきいてみよう!!

人生を楽しむためには、健康であることが大切!!町のお医者さんが元気な人生をおくるためにみなさんに伝えたいお話&ちょっと気になる体の不調・・・なかなか聞けない疑問に答えてくれます。

★日時 7月6日(日)午前10時～11時30分

★場所 パンジープラザ

★町のお医者さん

土屋整形外科医院 土屋隆之先生

桑原医院 桑原恒治先生

青木内科クリニック 青木稔先生

申問 パンジープラザ ☎093・436・5115

KANDA
TOPICS

夏の節電対策

今年もグリーンカーテン設置



夏の太陽の日差しを遮るグリーンカーテンを育てるため、5月下旬に職員でゴーヤやきゅうり、フウセンカズラなど約300本の苗の植付けを行いました。7月頃になると苗は壁を覆うまでに成長し(写真右は去年のグリーンカーテン)、庁舎内の温度上昇を和らげ節電に役立ちます。また収穫したゴーヤなどは役場ロビーで町民の方々に提供されます。



KANDA
TOPICS

川野秀丸さん

14年間の功績を称え表彰



6月3日、福岡県青少年育成県民会議から表彰を受けた交通安全指導員の川野秀丸さんが町長に喜びの報告をしました。川野さんは退職してから社会貢献をしたいと防犯パトロールや朝の交通安全指導を行うなど地域や子どもたちの安全に貢献してきました。今年で14年目を迎えこれまでの功績を称えられての表彰となりました。現在77歳の川野さんは「80歳を目標に病気をせずにこれからも頑張っていきたい」と今後の意気込みを語っていました。

臨時福祉 給付金 のご案内

平成26年4月から消費税率が8%へ引き上げられましたが、所得の低い方々への負担の影響に配慮し、暫定的・臨時的な措置として、臨時福祉給付金を支給します。この給付金を受け取るには、**平成26年1月1日時点で住民票のある市区町村への申請が必要**になります。また、申請後に審査をおこないます。その結果によっては、給付を受けられない場合があります。

【給付対象者】平成26年度分町民税が課税されていない方

ただし、ご自身を扶養している方が課税されている場合、又は生活保護の受給者である場合は対象となりません。

【給付額】対象者1人につき1万円を給付。

※給付対象者のうち次に該当する方には5千円を加算します。

・老齢基礎年金、障害基礎年金、遺族基礎年金等の受給者

・児童扶養手当、特別障害者手当等の受給者(複数の手当等を受給していても、加算額は1人につき5千円が上限となります)

【申請先】苅田町役場1階「臨時福祉給付金」窓口

【申請期間】7月1日(火)～平成27年1月5日(月)(土日祝日・年末年始を除く)※7月の受付開始時期は会場が混みあい、長時間お待たせすることが予想されます。予めご了承ください。

【提出書類】・申請書(臨時福祉給付金担当窓口、各公民館にも置いてあります)

・本人確認書類(申請者全員)健康保険や介護保険の被保険者証、運転免許証、旅券、住民基本台帳カード等の写し

・指定した口座が確認できる書類(金融機関名、口座番号、口座名義人(カナ)がわかる通帳やキャッシュカードの写し)

・認め印(可能であれば家族別々の印鑑を)

【給付金の受取方法】審査後、給付が決定しますと申請書に記載した指定口座に入金されます。

※審査に時間がかかる場合がありますので、入金まである程度の期間お待たせすることがございます。

【問合せ先】地域福祉課(臨時福祉給付金担当)

☎093・436・5225

給付をよそおった「振り込め詐欺」や「個人情報の搾取」にご注意ください。

RESULT

苅田町春季卓球大会結果 (敬称略)

6月1日、苅田町総合体育館にて開催されました。

種別	級	優勝		準優勝		三位		三位	
		氏名	所属	氏名	所属	氏名	所属	氏名	所属
一般男子 シングルス	A	江口 泰慎	西工大	有延 健志	西工大	高羽 大樹	西工大	奥 雄一郎	西工大
	B	福原 克樹	京都高校	袈裟丸勇紀	苅田中学校	長谷川大雅	京都高校	坂本 徹	モリメイト
	C	丸山 哲史	豊津クラブ	能方 龍海	行橋中学校	原 尚太	行橋中学校	犬塚 朋幸	苅田中学校
一般女子 シングルス	A	石田 采	豊津クラブ	袈裟丸友里	豊津クラブ	有延 結花	苅田中学校	辻 裕子	苅田愛好会
	B	寺坂 璃乃	豊津クラブ	染矢 和子	いづみクラブ	土井 芳子	エンドレス	山門 京子	エンドレス
	C	井本 帆南	新津中学校	福田 優	新津中学校	中嶋 伸子	TKC	郷 芙友亜	新津中学校

種別	優勝	準優勝	三位	三位
一般男子団体	西日本工業大学 A (有延、江口、藪原)	西日本工業大学 B (緒方、高羽、佐藤)	西日本工業大学 C (奥、上森、島村)	西日本工業大学 D (矢崎、浴野、岩本)
一般女子団体	豊津クラブ A (石田、作野、袈裟丸)	苅田愛好会 (大田、辻、小野)	豊津クラブ C (早田、楠、有延)	かんだ卓球 (重松、江藤、首藤)

RESULT

苅田町春季ソフトテニス大会結果 (敬称略)

6月1日、殿川テニスコートにて開催されました。

種別	優勝		準優勝		三位		三位	
一般男子	倉地 紀希	苅田町	後藤 正彦	二引 (株)	相馬 宙生	苅田町	寺中 勇太	苅田町
	松尾 拓真	苅田町	原本 賢一	北九州保育 専門学校	井本 一起	苅田町	小林 貴史	苅田町
一般女子	武田 芙美	苅田町	数亀 楓	苅田町	百富 真紀	苅田町	春木 優	苅田町
	山田 善美	苅田町	田中 凧沙	苅田町	矢野 美希	苅田町	松本 麗央	苅田町
中学男子	若林 勇希	苅田中学校	松島 僚	苅田中学校	倉谷 宜輝	苅田中学校	新宮 航	苅田中学校
	井 優大	苅田中学校	大隈 滉士	苅田中学校	官見 颯太	苅田中学校	平川 唯人	苅田中学校
中学女子	蒲生菜々華	新津中学校	赤尾 碧美	苅田中学校	犬塚 彩音	新津中学校	野林 桃伽	苅田中学校
	志水 柚月	新津中学校	沖永 彩	苅田中学校	高原 愛里	新津中学校	鶴池 珠実	苅田中学校

RESULT

苅田町春季男女混合バレーボール大会結果

6月8日、苅田町総合体育館にて開催されました。

優勝	ウインクラブ
準優勝	CLOVER
3 位	愛友クラブ



春季卓球大会優勝者



春季ソフトテニス中学男女優勝

RESULT

第43回苅田町壮年ソフトボール大会結果

6月1日、大熊公園グラウンドにて開催されました。

優勝	フレッシュャーズ
準優勝	CKK



GAME

ナイター開き記念ソフトテニス大会

- ★日時 7月27日(日) 午後4時開会
- ★会場 苅田町総合グラウンドテニスコート
- ★種目 一般男女、壮年の各ダブルス
- ★申込 7月23日(水) 午後5時まで
- ★申込・問合せ先 体育協会事務局
☎ 093・434・4726

苅田町町民温水プール「スイミー」(☎ 093・435・3030) <http://kandatown-pool.jimdo.com/>

▶ 休館日カレンダー (6月25日～7月25日)

※色のついた日がお休みです

日	月	火	水	木	金	土
★	★	★	6/25	26	27	28
29	30	7/1	2	3	4	5
6	7	8	9	10	11	12
13	14	15	16	17	18	19
20	21	22	23	24	25	★

7月21(月)～8月末日の夏休み期間中は、月曜日も営業します。営業時間は午前9時30分～午後9時

▶ 営業時間

	開館		閉館	
	火～金 土日	午前9時30分	午後9時	午後7時30分

▶ 『知って得する栄養セミナー』 Vol. 2

『夏バテ防止』のための食事

▶ 日時 7月9日(水) 午後1時～2時30分

▶ 講師 保険健康課 管理栄養士

▶ 場所 温水プール 1F 談話室

▶ 定員 30名 ▶ 料金 1名/200円

▶ 幼児体育教室生徒さん募集中!

▶ 毎週水曜日 (午後4時45分～5時45分)

▶ 対象・定員 年中・年長児 (12名)

▶ 場所 苅田町総合体育館多目的ホール

▶ フロアの教室ははじめました!(場所:談話室)

▶ 料金 500円 ※プール教室参加・フロア教室参加でロッカーを利用の場合は施設利用料が別途必要。

▶ 対象 18歳以上の方 ※祝日のレッスンはお休み。

▶ お得な回数券発売!! (6回分 ¥2,500・プール、フロア教室共有可能)

レッスン名	実施曜日・時間	内 容
からだしっかり	第1・第3火曜日 10:30～11:00 第2・第4木曜日 13:30～14:00	インナーマッスルにアプローチし、身体の深層筋を目覚めさせ体幹(コア)を整えながら身体の動きをスムーズにするレッスン
足から健康	第1・第3火曜日 11:15～11:45 第2・第4木曜日 14:15～14:45	足指と足首を整え、身体全体のゆがみのチェックとその矯正の仕方、日常生活での身体の使い方を身につけるレッスン

▶ レッスンプログラム時間変更しています

▶ 料金 ①④は施設利用料のみ

②③⑤⑥⑦は施設利用料+500円

⑧は施設利用料+2,500円

レッスン名	曜日	時間	対象
①水中歩行	火	10:00～10:10	どなたでも
②チャレンジプール	水	10:30～11:00	初めてプールに入る方。泳ぎを覚えたい方。水が怖い方
③初心者水泳		11:00～11:30	浮かんでバタ足ができる方
④水中歩行	金	10:00～10:10	どなたでも
⑤チャレンジクロール25		10:30～11:00	浮かんでバタ足ができる方
⑥チャレンジ背泳ぎ25		11:00～11:30	
⑦チャレンジスイム50		11:45～12:15	クロール25m以上泳げる方
⑧プライベートレッスン	平日	10:00～20:00	7歳以上の方 ※要予約

※祝日の場合は、教室はお休みです

旅行に行きたい! 元気な孫と遊びたい! いつまでも自分の足で! 骨を強くしたい

膝腫しっかり骨コツと!

3ヶ月間で、膝腰をしっかり丈夫にしてみましよう! パーソナルトレーニング(個別支援)だから、求めている効果が期待できます。午後1時以降は自由にご利用いただけますので、好きな時間にコツコツと! いつでもスタートできます。さあ、パンジープラザ・健康増進室へ!



対象・料金	利用時間
30歳以上の町民の方 1回1時間100円	月・金 午後1時～5時 火～木 午後1時～9時
期間	
7～10月の4ヶ月間(うち12週間) 週1回以上利用できる方 ※7月開始であれば、いつでもスタートできます	
申込・問合せ先	
パンジープラザ健康増進室 ☎093・436・5115(代)	

健康づくり推進協議会 住民代表委員を募集

第2期「いきいきかんだ21(荻田町健康づくり計画)」を策定するための会議を行います。

★対象 ①②③全てに該当する人
①荻田町内に住んでいる人 ②平成26年4月1日現在で20歳以上の人 ③平成28年7月まで年3回程度の日中に開催される会議に参加

可能な人 ★定員 4人(選考)
★応募方法 住所、氏名、性別、生年月日、連絡先、応募の動機を記入し、郵送または直接パンジープラザにご提出ください。(様式は自由)
★募集期間 6月25日～7月10日
★応募先 パンジープラザ内保険健康課健康づくり担当 〒8000・0314 荻田町幸町6・91
☎093・436・5115

～脱 メタボリックシンドロームをめざして、内臓脂肪を減らそう!～

メタボリックシンドロームとは内臓脂肪の溜まりすぎが原因で糖尿病や高血圧症、高脂血症といった生活習慣病を併発しやすく、動脈硬化が急速に進行しやすくなっている状態です。しかも、「血糖値がちょっと高め」「血圧がちょっと高め」「中性脂肪がちょっと高め」といった、まだ病気とは診断されていない状態でも、併発することで、動脈硬化が急速に進行します。動脈硬化は心筋梗塞や脳梗塞といった命にかかわる病気を引き起こします。内臓脂肪を減らすためには食事と運動の改善が必要です。この教室では、食事面・運動面で具体的にアドバイスし、継続できるよう支援していきます。

参加費 500円(別途、調理実習費・健康度測定料がかかります)
対象 健康学習と運動トレーニングの両方に参加できる方 ※健康度測定(2回)を受けていただきます。

申込締切 7月8日(火)

かんだけんこうじゅく K K J24 教室案内

診断基準 ・腹囲と★2つ以上…基準該当者・腹囲と★1つ…予備軍

腹囲が 男性 85cm 女性 90cm 以上	★脂質 中性脂肪 150mg/dL 以上 HDL コレステロール 40 mg/dL 未満
	★血圧 最高(収縮期) 血圧 130mm Hg 以上 最低(拡張期) 血圧 85mm Hg 以上のいずれかまたは両方
	★血糖 空腹時血糖値 110mg/dL 以上

健康学習日時 7月14日、28日、8月4日、18日、9月11日、10月6日、11月10日、12月22日(いずれも月曜日※9月のみ木曜日・午前9時30分～11時30分)

運動トレーニング日時 (9月中旬より運動指導員と一緒に開始)
▷健康度測定: 9月1日(月)、12月15日(月) 午前9時～11時
▷トレーニング: 9月中～12月中の3ヶ月間
▷利用時間: 【月・金】午後1時～5時
【火・水・木】午後1時～9時のうちの1時間
▷利用料: 運動機器使用料として1回(1時間)100円

問合せ先 パンジープラザ(保険健康課) ☎093・436・5115

たまご学級(両親学級)

★会場 パンジープラザ(荻田町総合保健福祉センター)

第2課	7月15日(火) 午前10時～ 午後1時	●ママクッキング! ～妊婦さんの食事編～ ●子育て支援センターの見学
第3課	7月31日(木) 午前9時30分～ 午後1時30分 午後1時30分～ 2時30分	●ママクッキング! ～あかちゃんの離乳食編～ ●「ママと赤ちゃんのお口の健康について」 講師: 荻田町内歯科医師・歯科衛生士

★受付時間 各課講義15分前から ※電話予約が必要
★持ち物 母子手帳・筆記用具、第2・3課はエプロン・食料費300円が必要 ※第3課の「ママクッキング」は託児があります。希望者は予約時に申し込み。
★申込・問合せ先 保険健康課健康づくり担当(パンジープラザ内) ☎093・436・5115

子育てネットあおぞら

7月の講座・交流会のご案内

★第1水曜日 7月2日(場所: パンジープラザ)
★内容 ソーメン流し(ボランティアさんたちと一緒に過ごしましょう!) ソーメン流しの前に自分で作った飾りを笹に飾りつけます。★時間 午前10時～12時30分
★申込締切 6月30日(月) ★参加費 500円
★申込・問合せ先 荻田町社会福祉協議会
☎093・434・3641

パンジープラザ健康通信

手早く簡単にできるパスタです
低脂肪、高蛋白、タウリン・コラーゲン豊富な『たこ』と緑黄色野菜の『ほうれん草』を使い鉄分・ビタミンの補給をし、暑い夏をのりきりしましょう。



▶▶ たこの和風パスタ

【材料(2人前)】	【作り方】
スパゲッティ 160g	① 鍋に3ℓ以上の湯を沸かして塩を加え、スパゲッティを袋の表示どおりにゆで始める。青じそはせん切りに、たこは一口大のそぎ切りにする。たらこはほぐしておく。ほうれん草をさっとゆで、水にとり、絞ってから3cmの長さに切る。
ゆでだこ 60g	② ポウルにバター、ごま油、わさび、こしょう、たこ、たらこを入れる。
たらこ 1/4腹	③ ゆであがったスパゲッティを②に加え、ほうれん草もいっしょに混ぜる。皿に盛り、青じそ、のりをのせる。[1人分あたり: エネルギー421kcal、ビタミンA 364μg、鉄分3.0mg、食塩相当量1.0g]
ほうれん草 1株	
青じそ 4枚	
刻みのり 適宜	
塩 大さじ1	
バター 大さじ1	
ごま油 小さじ1	
わさび 少々	
黒こしょう 少々	

7月の月間テーマ: 「夏の遊びを楽しもう!」				
ひろば名(対象年齢)	日時	場所	活動内容	持参するもの
ひろば(対象年齢)	午前10時～12時			
ぴよぴよひろば(0歳児のみ)	14日(月) 28日(月)	パンジー和室	身体測定・あやし歌、わらべ歌あそびなど	
さくらんぼひろば(1歳～未就学児)	3日(木) 10日(木) 17日(木) 24日(木)	パンジー和室 パンジー和室 パンジー和室 小波瀬コミュニティ	誕生会・ミニミニお話し会・身体測定 しゃぼんだま遊び おみせやさんごっこ 風船あそび	♪全日程、汗拭きタオルとお茶を持参してください。
土曜日ひろば(0歳～未就学児)	5日(土) 19日(土)	児童室	七夕飾り作り ぬりえ遊び	

♪各ひろばとも、時間は午前10時～12時です。♪対象は0歳児～未就学児の親子、祖父母、妊婦さん、どなたでも自由に参加できます! ♪活動内容など変更になる場合がありますので、センター及び通信やホームページ等でご確認ください。♪毎週火曜日は自主活動「ふれあい」を行っています。(時間: 10時～12時 場所: パンジー児童室及びセンター室)

♪受付時間…講座開始15分前より受付 ♪費用 無料 ♪定員 各講座20～30組 ♪事前予約が必要。(受付は1か月前から) ♪託児…無料(託児有の講座のみ) 各自、お茶・おやつ・おむつを準備。

講座名	開催日	会場	テーマ及び講師	備考・準備品
さくらんぼ講座(0歳～未就学児)	7月9日(水) 10:00～11:30	パンジー和室	乳幼児の救命救急講座(荻田町消防署 救命士)	親子一緒に受講します
ベビー講座(0歳児のみ)	8月2日(土) 10:00～11:30	パンジー和室	ベビーマッサージ(助産師 田中裕子先生)	バスタオル・ごみ袋(大)



エコキャップ回収実績の報告とお礼

皆様のご協力により、今回エコキャップ 224,460 個が集められ 261 人の命を救うためのワクチンを届けることができました。ありがとうございました。これからも、世界の子どもの命を救うためにエコキャップ回収にご協力をよろしくお願いいたします。

	受付日	数量	個数(個)	ワクチン	CO ₂ 発生抑制量
今回	2014年5月30日	522kg	224,460	261人分	1,644.0kg
累計	回数	数量	個数(個)	ワクチン	CO ₂ 発生抑制量
	19回	7,027kg	2,950,870	3,513.5人分	22,135.0kg

資源回収助成金団体登録のお知らせ

- ★団体の要件 町内で活動する5人以上の団体(代表者は町内在住)
- ★受付期間 8月29日まで
- ★登録有効期間 登録日～平成27年3月31日
- ★登録 申請書に必要事項を記入のうえ、次の書類を添付して環境保全課に提出してください。
- ①資源回収計画予定表 ②回収団体名簿(新規に登録する団体のみ)
- ★対象資源 新聞紙、雑誌類、段ボール、せいの(古布)類
- ★助成金額 1kg当たり9円(合計額の100円未満は切捨)
- ★交付申請期間 前期 9月1日～9月30日 後期 平成27年3月2日～3月31日
- ※提出書類 ①資源回収助成金交付申請書 ②資源回収実績報告書
- ★問合せ 環境保全課廃棄物対策担当 ☎093・434・1834

「ふくおか生きもの見つけ隊」 隊員募集

夏休みに身近な自然に出かけて色々な生きものを観察し、隊員として観察結果を報告してみませんか。

★ 申込方法 申込書に必要事項を記入して、6月30日(月)までに、FAXか電子メールで送ってください。※申込書は福岡県ホームページからダウンロードすることができます。

★ 活動方法 色々な場所で生きものを観察→報告対象の15種を見つけたら、どこにいたのかを記録→『いきものログ』にユーザー登録→見つけた生きものの種類、日にち、場所、写真などの情報を報告

★ 申込・問合せ先 福岡県環境部自然環境課野生生物係 ☎092・643・3367 FAX 093・434・1834 E-mail shizen@pref.fukuoka.lg.jp

未来の子どもたちの環境を守るため 「かんだエコねっと」 に会員登録しませんか

「かんだエコねっと」とは…第2次苅田町環境基本計画を踏まえ、会員同士の情報交換や計画の実践的な取組、町との協働プロジェクトを実施する登録制のネットワーク組織です。未来の子どもたちの環境を守るために、環境保全活動をすでに行っている方、これから始めたいと思っている方、ぜひともご登録ください。

会員登録できる人

- ▷個人＝町内在住の18歳以上の人(ただし高校生は除きます)
- ▷団体＝町内で環境保全活動を行う団体(ただし代表者が町内在住または団体所在地が町内であること)

申込方法

環境保全課(役場2階)に用意してある、または町ホームページからダウンロードできる申込書に必要事項を記入・入力の上、郵送、FAX、E-mailもしくは直接環境保全課へ提出してください。

「かんだエコねっと」に会員登録すると…

- ①8月以降開催予定の「活動の仕方や組織づくりを学ぶ講座(ワークショップ)」に参加できます
- ※団体は参加人数を調整させていただく場合があります
- ②活動の様子などを町ホームページなどで紹介します
- ③他の環境活動団体等との情報交換や交流会への参加ができます
- ④年1回活動内容を町に報告していただきます

募集期間 7月9日(水)まで(一次締切、その後も随時受付)

申込書提出・問合せ先

〒800-0392 苅田町環境保全課宛(住所記載不要)
☎093・434・1834 FAX 093・436・3014
E-mailは、kankyoka@town.kanda.lg.jp まで。

ご家庭での節電にご協力ください

今夏の九州電力管内における電力需給は、東日本からも電源融通を受けなければ、電力の安定供給に最低限必要となる予備率3%を確保できない見通しです。家庭やオフィスで、少しずつ節電の努力をすることが、安定した電力供給につながります。「家庭でできる節電の取り組み」を紹介します。ご理解ご協力をお願いします。

	節電効果(削減率)	節電効果(削減率)
エアコン	室温28℃を心がける ※設定温度を2℃上げた場合 10%	照明 日中は不要な照明を消す 5%
	「すだれ」や「よしず」などで窓からの日差しを和らげる ※エアコンの節電になります 10%	テレビ 省エネモードに設定するとともに、画面の輝度を下げ、必要な時以外は消す ※標準→省エネモードに設定し、使用時間を3分の2に減らした場合 2%
	無理のない範囲でエアコンを消し、扇風機を使用する ※除湿運転やエアコンの頻繁なオンオフは、電力の増加になる場合があるので、ご注意ください 50%	炊飯器 早朝にタイマー機能で1日まとめて炊いて、冷蔵庫や冷凍庫に保存する 2%
冷蔵庫	冷蔵庫の設定を「強」から「中」に変え、扉を開ける時間をできるだけ減らし、食品をつめこまない ※食品の傷みにご注意ください 2%	待機電力 リモコンの電源ではなく、本体の主電源を切る。長時間使わない機器はコンセントからプラグを抜く 2%

役場も節電に取り組んでいます

苅田町役場及び町公共施設でも次のような節電の取り組みを行っています。ご理解ご協力をお願いいたします。

▶期間…6月1日～9月30日

▶主な取り組み(概要) ①庁舎・町公共施設の室内の冷房設定温度は原則28℃②執務室、廊下、共有スペース等では、事務や安全に支障のない範囲での消灯実施③グリーンカーテンを庁舎に設置

夏季の節電要請期間

7月1日～9月30日の平日(8月13日～15日を除く)午前9時～午後8時

無理のない範囲で、できる限りの節電(数値目標は設けない)

経済産業省

企業向け省エネ・節電 無料セミナーを開催します

電力需給の安定化及び経営負担の緩和に資するセミナーを開催します。講義終了後には、専門家が個別の相談に応じる相談会も行います。

★ 日時 7月2日(水)午後2時～4時30分(受付は午後1時30分～)

★ 場所 行橋総合庁舎(行橋市中央1-2-1)

★ 対象 福岡県内に所在するあらゆる事業所の経営者、設備管理者、総務担当者など

★ 申込方法 申込書に必要事項を記入の上、FAX・電子メールにてお申込ください。※先着順で定員は80名、受講料は無料です。

※申込書は下記から「福岡県ホームページ」「ふくおかエコライフ応援サイト」からダウンロードすることができます。

★ 問合せ先 福岡県環境部環境保全課地球温暖化対策係 ☎092・643・3356 FAX 092・643・3357 E-mail chikyu@pref.fukuoka.lg.jp

ふくおか省エネ・節電県民運動に参加しませんか

★ 県民運動の流れ ①宣言書又は福岡県のホームページ(ふくおかエコライフ応援サイト)で、節電メニューの中から今年の取組を宣言 ②宣言した皆様に、県からエコトンストラップを進呈 ③ストラップを持って協賛店へ行くと、色々な特典が受けられます ④7月～9月の電気使用量を、前年と比較して削減を達成できた方や契約種別ごとの平均的な電気使用量を下回った方に、抽選で九州エコライフポイントや協賛企業の提供商品をプレゼント

★ 実施期間 6月～9月

★ 対象 福岡県内在住の方

★ 参加方法

▷インターネットでの申込 ふくおかエコライフ応援サイトの「ふくおか省エネ・節電県民運動」特設ページにアクセス

▷紙での申込 宣言書(役場環境保全課窓口にて配布)に必要事項を記載の上、FAX、郵送等で提出してください。

★ 提出・問合せ先 福岡県環境部環境保全課地球温暖化対策係 〒812-8577 福岡市博多区東公園7-7 ☎092・643・3356 FAX 092・643・3357

ふくおかエコライフ応援サイト <http://www.ecofukuoka.jp/>

KANDA FIRE STATION

荻田町消防本部 TEL093・434・0119

津波による災害の防止

津波災害を防ぐために

●強い揺れを感じたとき、弱い揺れでも長い時間(1分以上)の地震を感じたら、すぐに海岸を離れ高台へ避難！海岸から「より遠く」ではなく「より高いところ」へ避難することが大切です。どうしても高台まで避難できないときは、津波避難ビルなどの頑丈で高い建物に避難することも有効です。

●津波は何回もおそってくる！

第1波が小さかったからといって、安心してはいけません。津波は繰り返しおそってきます。津波警報等が解除されるまで、海岸に近づかない！

●揺れが小さくても油断はしない！

震度とマグニチュードは別。小さな揺れでも、大津波を引き起こす可能性もあります。油断しないで安全な場所へ避難しましょう。

●津波のスピードは速い！

津波は海岸近くでは、秒速10m程度の速さになります。津波が見えてからではとても逃げ切れません。潮を引かずにすぐに津波がおそってくる場合があります。

●正しい情報で冷静な行動が必要！

地震が発生したり、津波注意報や警報が発表されたら、テレビ、ラジオ等で正しい情報入手し、冷静な行動をしてください。

津波警報と注意報の発表

日本の沿岸で起る大地震による津波予報は、地震発生後2～3分程度でラジオ・テレビ等で発表されます。津波予報は、津波警報と津波注意報に分けて発表されます。

避難場所

荻田ブロック	荻田小学校、北公民館
馬場ブロック	馬場小学校、中央公民館
南原ブロック	南原小学校、総合福祉会館
与原ブロック	与原小学校、小波瀬コミュニティセンター
片島ブロック	片島小学校
白川ブロック	白川小学校、西部公民館

準備しておきましょう！

非常用持ち出し袋チェックリスト

- 保存水 非常食(火を通す必要のないもの) 懐中電灯 ラジオ 靴・スリッパ 乾電池(種類の違うタイプ) ロウソク マッチ・ライター 軍手 タオル
- ティッシュ ガムテープ ポリ袋 衣類・下着
- レインコート 万能ナイフ ハサミ 常備薬・絆創膏

悪質商法勉強室

荻田町消費生活相談窓口
月・水・金曜日 午前9時～午後5時
☎093・434・3352

5月の相談20件

傾向が、い被質なつ売勸売、向や害商どけ送誘、がすに法の悪法り販、あい遭の悪法り販

在宅者が多いシニア層は訪問販売を占めています。60代～80代のシニア層の相談が全体の51.7%で半数を超えています。そのうち女性が92人でシニア層の女性だけで相談件数の4割を占めています。

相談件数は昨年とほぼ同じ230件でしたが平成21年度より毎年緩やかに増加しています。順位の変動はありますが相談内容の上位は毎年ほぼ同じです。25年度は1位が40件の金融・保険関係、2位は35件の食料品。前年度に引き続き健康食品の送りつけの相談が28件ありました。3位はデジタルコンテンツ関係。光電話のしつこい勧誘やワンクリック詐欺の相談が目立ちました。相談者は電話より面談での相談が多く、女性の相談は男性の2倍超でした。

平成25年度荻田町消費生活相談のまとめ

◆相談者内訳

男性	72人
女性	158人
合計	230人

◆相談受付方法

来庁	100人
電話	130人
合計	230人

◆最近5年間の相談件数

21年度	195件	24年度	228件
22年度	203件	25年度	230件
23年度	218件		

◆相談者内訳

20代	12人
30代	29人
40代	26人
50代	44人
60代	56人
70代	32人
80代	31人

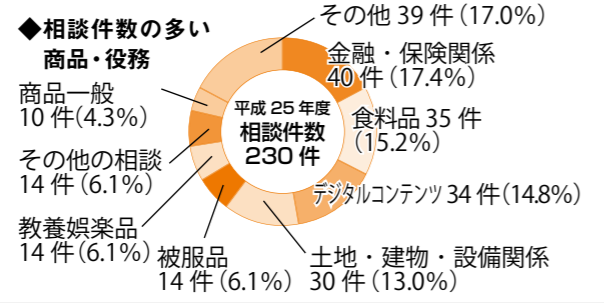

ります。日頃から悪質商法に関する情報を積極的に集めて被害に遭わないように備えましょう。悪質商法の業者はいつでもどこでも皆さんを狙っています。どんなことでも、「おかしいな」と思った時は家族や友人・知人や消費生活相談窓口にすぐに相談しましょう。



内閣府 男女共同参画局では
毎年6月23日から29日までの1週間
「男女共同参画週間」を実施しています。

今年度は「男性が、企業人としても家庭人としても豊かな生活をおくるために、長時間労働を減らして、女性と共に家事・育児・介護・地域活動に関わりたくなるようなキャッチフレーズ」を募集し、応募総数3,651点の中から、審査の結果、以下の3作品が選ばれました。

- ・最優秀作品「家事場のパパヂカラ」
(山口県 野田学園中学高等学校<6年制1貫教育> 平成25年度4年C組の皆さん)
- ・優秀作品「今年はパパが育休」 丸山晶子さん(東京都)
- ・優秀作品「家を楽しみ、職を楽しむ。」 池野朱実さん(愛知県)

同和問題啓発強調月間(7月)人権講演会
よくわかる人権のはなし
～子どもがうたった『子守り唄』～
講師：松田美緒さん(歌手)



たとえばシューベルトの甘く美しい子守り唄と切なくさびしげな五木の子守り唄。外国と日本の異なりはありますが、同じ「子守り唄」なのにずいぶん印象がちがいます。子守り唄にこめられた思いのたどり着く先はいつたのい・・・。世界をめぐる、風土に息づく魂を歌う吟遊詩人、松田美緒が極上のうたとトークを交え、子守り唄をひもときます。

◆日時 7月26日(土) 午後1時開場・1時30分開演
◆会場 三原文化会館 1F 大ホール
◆託児予約・問合せ先 荻田町総務課人権・男女共同参画推進担当
☎093・434・1958 FAX 093・436・3014
※入場無料・手話通訳・託児あり(託児は7月23日までに要予約)

福岡県子育て女性就職支援センター出張相談

子育て中の働きたい女性を対象に、就業相談から就職あっせんまでをワンストップで行っています。生活の状況や適性等を考慮しながら、ライフプランにあった就業プランの作成をお手伝いします。また、保育所等の子育て情報の提供も行います。※相談無料・秘密厳守
★相談日 7月2日(水)午前10時～午後3時
★会場 行橋市男女共同参画センター「る～ぶる」(行橋市中央1丁目1番2号)
★問合せ先 福岡県子育て女性就職支援センター(北九州労働者支援事務所)
☎093・571・6440
※平日の午前8時30分～午後5時15分は毎日相談をお受けしています。

人権擁護委員が表彰されました

5月23日、行橋市において開催された福岡県人権擁護委員連合会総会において、荻田町人権擁護委員の重松洋佑さんが福岡県人権擁護委員連合会長表彰を受賞しました。重松さんの多年にわたって地域に密着した様々な人権擁護活動に貢献したことが認められての表彰です。おめでとうございます。

7月の特設コーナー

〔一般〕海を舞台に

7月の第3月曜は「海の日」です。海洋国日本は昔から海の恩恵を受けてきました。海の写真集、海の生き物の不思議な生態や海にたずさわる仕事をしている人、海の出でくる小説など、海を舞台にした本の特集です。



「深海の生きもの」
クリエイティブ・スイート／著
宝島社

〔児童〕 2014夏おすすめの本

もうすぐ夏休みですね。長いお休み中、本の中へ冒険の旅に出かけませんか？
今年も夏休みにおすすめの本のリーフレットを作りました。ぜひ、夏休みのおともにリーフレットと本を連れて行ってください。
リーフレットは、図書館にあります。



「千の種のわたしへ」
さとうまきこ／著 偕成社

苅田町立図書館 2014
夏おすすめの本
リーフレットができました

2012年以降、図書館に入った本の中から、幼児から中学生までを対象にしたおすすめの本を紹介したリーフレットを作成しています。図書館でお配りしています。ぜひご利用ください。



おすすめの1冊 107 (一般書)：教育

『お弁当を作ったら』 竹下和男／著 共同通信社



作者は就任先の小学校で、子どもだけで弁当を作る「弁当の日」を開始する。献立を立て、材料の買い出しから調理、弁当を詰めて片づけまでを子どもだけでやってみる。そのエピソードを元に生まれた8つのショートストーリー。お弁当作りを通して子どもたちが健やかに成長していく。

【休館日】
【6月】30日(月)
【7月】1日(火)、7日(月)、14日(月)、31日(木)
【開館時間】
午前9時30分～午後5時30分
木・金曜日は午後7時まで(本館のみ)
休館日に本を返却される方は、入口横の「本のポスト」をご利用ください。AV資料はカウンターまで。

中央公民館

093・436・0061

- ★人権学習講座(無料)
内田美智子先生講演会
★日時 7月23日(水) 午前10時～11時30分 ★場所 第5研修室
★講師 内田産婦人科医院助産師 内田美智子先生
- ★内容 「いのちをいただいて、つないでいく」
- ★対象 どなたでも参加できます
- ▼美術館・博物館めぐり
九州国立博物館開催の「クリップランド美術館展」。超一級の日本美術とモネなど西洋絵画も公開、この夏いちばんの美術館展です。
★日時 7月29日(火) 午前8時30分～午後4時30分予定
★定員 18名
- ★参加費 3500円(前納、入館料・昼食代・高速料・駐車場代含む)
※おつりのないようお願いいたします。
- ★受付開始 7月1日(火)
- ▼夏休みダンススクール
かっこよく踊りたい子どもたち集まれ！リズムの基礎からレッスン。ステップが踏めるようになりま。す。
★日時 8月5日(火)、12日(火)、20日(水)、27日(水) 午後1時30分～3時 ★定員 12名

- ★場所 大ホールステージ
- ★講師 ダンスインストラクター & ステージダンサー 浅野泰博氏
- ★対象 小学生以上(中学生可)
- ★受付開始 7月7日(月)

北公民館

093・434・9000

- ▼夏休み子ども習字講座
初めてのお子様でも丁寧に指導。
★日時 7月29日(火)～8月1日(金) (▽全4回▽午前10時～12時) ★定員 10名
- ★対象 小学4～6年生
- ※4日間とも参加できる方優先
- ★講師 是永敏子さん
- ★持参品 習字道具一式・半紙・タオル・汚れても良い服装着用
- ★受付日 7月8日(火)
- ▼北公おもしろ塾特別公開講座(人権学習・無料)
中国の民族楽器二胡とピアノの演奏。
★日時 7月9日(水) 午前10時～11時30分
- ★講師 二胡：帯金真理子さん
ピアノ：丸岡千津さん
- ★内容 「心の扉」音で届けるメッセージ～二胡とピアノのコンサート
- ★曲目 蘇州夜曲など
- ★対象 どなたでも参加できます

小波瀬コミュニティセンター

0930・23・1000

- ▼夏季限定！子ども講座
「習字の宿題やつつころ！」
毛筆に加え硬筆も習います。
★日時 7月29日(火)～8月1日(金) (連続4回) 午前10時～11時
- ★対象 小学3～6年生
- ★講師 坂本秋崇さん
- ★持参品 習字道具一式、書きかた鉛筆(2B)、タオル、汚れても良い服装着用 ★定員 15名
- ★受付開始 7月11日(金)
- ▼人権講座(無料) 寄席から見る人間のよもやま話
落語の世界の人間模様から、人権について笑いと共に考えてみよう。
★日時 7月27日(日) 午前10時30分開場、11時開演
- ★講師 北九州演芸クラブ
- ★対象 どなたでも参加できます

西部公民館

0930・23・8100

- ▼人権講座(無料)
中津人形浄瑠璃
750年の歴史ある人形浄瑠璃。人情豊かな世界をつむぎ出します。
★日時 7月11日(金) 午前10時～12時
- ★講師 人形遣師 古門孝之さん

夏休み子ども講座

楽しいヒップホップダンス

- ★対象 どなたでも参加できます
- ★対象 小学1～6年生
- ★講師 エージェント・アクト
- 代表 宮崎愛さん ★定員 25名
- ★持参品 汗拭きタオル・水筒・運動ができる服装・上靴
- ★参加費 無料
- ★受付開始 7月16日(水)
- ▼夏休み子ども講座
陶芸教室
初めての「やきもの創作」にチャレンジしましょー夏休みの工作として、小学生のお子さんの自由研究にもなります。
★日時 7月23日(水)・24日(木)・8月7日(木)・27日(水) 午前10時～12時
- ★対象 小学1～6年生
- ★講師 「こまもん工房」千原愛さん ★定員 14名
- ★受付開始 7月3日(木)
- ★材料費 1000円(受付前納)(道具は貸出します)
- ※夏休み子ども講座は人気が集まるため、抽選になる場合があります。

く先天性風しん症候群の発生を予防するために

風しん抗体検査を実施しています
京築保健福祉環境事務所

☎093・435・3221

★申込締切 6月30日(月)
※申込用紙は総合福祉会館まで取りに来てください。

★申込・問合せ先 (公社)

荻田町シルバー人材センター

☎093・435・3221

★受講料 無料

★定員 20名(申込多数の場合審査のうえ決定)

★対象 55歳以上の高齢者

★期間 7月14日(月)～24日(木) 午前10時～午後4時

★場所 教育委員会生涯学習総合センター(小倉北區大門1・6・43)

★対象 55歳以上の高齢者

★期間 7月14日(月)～24日(木) 午前10時～午後4時

★場所 教育委員会生涯学習総合センター(小倉北區大門1・6・43)

★対象 55歳以上の高齢者

★期間 7月14日(月)～24日(木) 午前10時～午後4時

★場所 教育委員会生涯学習総合センター(小倉北區大門1・6・43)

★対象 55歳以上の高齢者

★期間 7月14日(月)～24日(木) 午前10時～午後4時

★場所 教育委員会生涯学習総合センター(小倉北區大門1・6・43)

★対象 55歳以上の高齢者

★期間 7月14日(月)～24日(木) 午前10時～午後4時

★場所 教育委員会生涯学習総合センター(小倉北區大門1・6・43)

★対象 55歳以上の高齢者

★期間 7月14日(月)～24日(木) 午前10時～午後4時

★場所 教育委員会生涯学習総合センター(小倉北區大門1・6・43)

★対象 55歳以上の高齢者

★期間 7月14日(月)～24日(木) 午前10時～午後4時

★場所 教育委員会生涯学習総合センター(小倉北區大門1・6・43)

★対象 55歳以上の高齢者

★期間 7月14日(月)～24日(木) 午前10時～午後4時

★場所 教育委員会生涯学習総合センター(小倉北區大門1・6・43)

★対象 55歳以上の高齢者

★期間 7月14日(月)～24日(木) 午前10時～午後4時

★場所 教育委員会生涯学習総合センター(小倉北區大門1・6・43)

★対象 55歳以上の高齢者

★期間 7月14日(月)～24日(木) 午前10時～午後4時

★場所 教育委員会生涯学習総合センター(小倉北區大門1・6・43)

★対象 55歳以上の高齢者

★期間 7月14日(月)～24日(木) 午前10時～午後4時

★場所 教育委員会生涯学習総合センター(小倉北區大門1・6・43)

★対象 55歳以上の高齢者

★期間 7月14日(月)～24日(木) 午前10時～午後4時

★場所 教育委員会生涯学習総合センター(小倉北區大門1・6・43)

★対象 55歳以上の高齢者

★期間 7月14日(月)～24日(木) 午前10時～午後4時

★場所 教育委員会生涯学習総合センター(小倉北區大門1・6・43)

★対象 55歳以上の高齢者

★期間 7月14日(月)～24日(木) 午前10時～午後4時

★場所 教育委員会生涯学習総合センター(小倉北區大門1・6・43)

★対象 55歳以上の高齢者

★期間 7月14日(月)～24日(木) 午前10時～午後4時

★場所 教育委員会生涯学習総合センター(小倉北區大門1・6・43)

★対象 55歳以上の高齢者

★期間 7月14日(月)～24日(木) 午前10時～午後4時

★場所 教育委員会生涯学習総合センター(小倉北區大門1・6・43)

★対象 55歳以上の高齢者

★期間 7月14日(月)～24日(木) 午前10時～午後4時

★場所 教育委員会生涯学習総合センター(小倉北區大門1・6・43)

★対象 55歳以上の高齢者

★期間 7月14日(月)～24日(木) 午前10時～午後4時

★場所 教育委員会生涯学習総合センター(小倉北區大門1・6・43)

★対象 55歳以上の高齢者

★期間 7月14日(月)～24日(木) 午前10時～午後4時

★場所 教育委員会生涯学習総合センター(小倉北區大門1・6・43)

★対象 55歳以上の高齢者

すてきにマンデーサロン

7月のご案内

★日時 7日、14日、28日 午前9時～午後3時
※7日「ギターで唄う童謡唱歌」、14日「認知症、口腔ケアのお話」(いずれも午後1時～)

★場所 中央公民館2階

★参加費 無料

★対象 概ね65歳以上

★問合せ先

○中央公民館

☎093・436・0061

○地域包括支援センター

☎093・435・0577

★実施時期 7月8日(火)

★実施場所 京築保健福祉環境事務所

★実施時期 7月8日(火)

★実施場所 京築保健福祉環境事務所

★実施時期 7月8日(火)

★実施場所 京築保健福祉環境事務所

★実施時期 7月8日(火)

★実施場所 京築保健福祉環境事務所

★実施時期 7月8日(火)

★実施場所 京築保健福祉環境事務所

★実施時期 7月8日(火)

★実施場所 京築保健福祉環境事務所

★実施時期 7月8日(火)

★実施場所 京築保健福祉環境事務所

★実施時期 7月8日(火)

★実施場所 京築保健福祉環境事務所

★実施時期 7月8日(火)

★実施場所 京築保健福祉環境事務所

★実施時期 7月8日(火)

★実施場所 京築保健福祉環境事務所

★実施時期 7月8日(火)

★実施場所 京築保健福祉環境事務所

★実施時期 7月8日(火)

★実施場所 京築保健福祉環境事務所

★実施時期 7月8日(火)

★実施場所 京築保健福祉環境事務所

★実施時期 7月8日(火)

★実施場所 京築保健福祉環境事務所

★実施時期 7月8日(火)

★実施場所 京築保健福祉環境事務所

★実施時期 7月8日(火)

★実施場所 京築保健福祉環境事務所

★実施時期 7月8日(火)

★実施場所 京築保健福祉環境事務所

★実施時期 7月8日(火)

★実施場所 京築保健福祉環境事務所

★実施時期 7月8日(火)

★実施場所 京築保健福祉環境事務所

★実施時期 7月8日(火)

★実施場所 京築保健福祉環境事務所

★実施時期 7月8日(火)

★実施場所 京築保健福祉環境事務所

★実施時期 7月8日(火)

★実施場所 京築保健福祉環境事務所

★実施時期 7月8日(火)

★実施場所 京築保健福祉環境事務所

★実施時期 7月8日(火)

★実施場所 京築保健福祉環境事務所

★実施時期 7月8日(火)

★実施場所 京築保健福祉環境事務所

★実施時期 7月8日(火)

★実施場所 京築保健福祉環境事務所

★実施時期 7月8日(火)

★実施場所 京築保健福祉環境事務所

★実施時期 7月8日(火)

★実施場所 京築保健福祉環境事務所

★実施時期 7月8日(火)

★実施場所 京築保健福祉環境事務所

★実施時期 7月8日(火)

★実施場所 京築保健福祉環境事務所

★実施時期 7月8日(火)

★実施場所 京築保健福祉環境事務所

★実施時期 7月8日(火)

農地中間管理事業を活用して担い手に農地を集めましょう

農地中間管理機構とは、農地を貸したい農家(出し手)から農地の有効利用や農業経営の効率化を進める担い手(受け手)へ農地の集積・集約化をすすめるための中間的受け皿となる組織です。

福岡県では、(公財)福岡県農業振興推進機構を農地中間管理機構として指定し、6月に農地の「受け手」の公募と「出し手」の募集を行い、11月に農地中間管理機構を通じた利用権設定を行う予定です。

詳しくは、「農家向けパンフレット」を作成しておりますので、荻田町役場農政課にお尋ねください。(県のホームページにも掲載中)

★農地中間管理機構を通じた農地貸借の流れ(第1回スケジュール)

内容	期日
農地の受け手の公募	6月1日～30日
農地の出し手の募集	6月1日～30日
機構を通じた農地の権利設定(出し手→機構、機構→受け手)	11月1日(予定)

★問合せ先 福岡県水田農業振興課 ☎092・643・3474

福岡県農業振興推進機構 ☎092・716・8355

荻田町役場農政課 ☎093・434・1893

8月分ライター抽選会

★日時 7月23日(水)午後6時～ ★会場 荻田町総合体育館会議室

ご注意！平成26年4月から身体障害者手帳の認定基準が変わりました(再掲載)

平成26年4月からペースメーカーや人工関節等を入れた方に対する身体障害者手帳の認定基準が変わりました。※障害者手帳等級は1級(重度)～6級(軽度)があります。

平成26年4月以降の申請から新たな認定基準の対象となりました。ただし、平成26年3月末までに作成された診断書・意見書をお持ちの方は平成26年6月末までに申請(荻田町役場地域福祉課へ必要書類を提出)を行えば従来の基準で認定されます。※申請日の遡りはできません。平成26年3月末までに作成された診断書・意見書での申請は、平成26年7月1日以降受付ができない場合もございますので、ご注意ください。

■問合せ先 地域福祉課 ☎093・434・1039

ペースメーカー等を入れた方(心臓機能障害)

平成26年3月までは 一律に1級に認定

↓

平成26年4月からは 1、3、4級のいずれかに認定
※ペースメーカー等への依存度や日常生活活動の制限の程度に応じて認定

人工関節等を入れた方(肢体不自由)

平成26年3月までは 【股関節・膝関節】一律4級に認定 【足関節】一律5級に認定

↓

平成26年4月からは 【股関節・膝関節】4、5、7級、非該当のいずれかに認定
【足関節】5、6、7級、非該当のいずれかに認定
※術後の経過の安定した時点での関節可動域等に応じて認定

社会を明るくする運動 ～犯罪や非行を防止し 立ち直りを支える地域のチカラ～

7月は“社会を明るくする運動”の
強調月間です。

“社会を明るくする運動”は、すべての国民が、犯罪や非行の防止と罪を犯した人たちの更正について理解を深め、それぞれの立場において力を合わせ、犯罪や非行のない明るい社会を築こうとする全国的な運動です。

近年、犯罪が深刻な脅威として社会の重大な関心事になっています。刑法犯の認知件数は平成15年をピークとして減少傾向にあるものの、その数は依然として高水準で推移しており予断を許さない状況にあり、特に、一般刑法犯検挙人員中の再犯者人員及び再犯率は、近年、増加・上昇傾向にあります。

こうした情勢の背景として、家庭や学校における躾教育の問題のほか、都市化に伴う近隣住民の人間関係の希薄化によって地域の犯罪や非行を抑止する力が減退していると指摘されています。

犯罪や非行が生まれるのは地域社会であり、また罪を犯した人や非行をした少年の更正を促す場も地域社会にほかなりません。そして、その更正を実効あるものとするためには、本人の意欲と併せ、本人を取り巻く地域社会の理解と協力が不可欠です。

住民の皆様が、少年非行の実態を認識して、地域環境

の浄化に心がけるとともに、罪を犯した人たちが非行をした少年の立ち直りを温かい目で見守りつつ、援助の手をさしのべ、明るい社会を作りましょう。

京都保護区保護司会
会長 池田弘干

苅田町役場くらし安全課

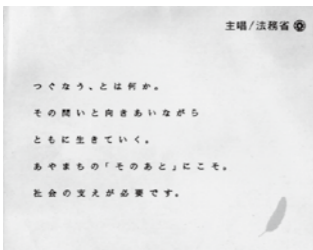

法務省リーフレット

★農産物の増加を図るため、直売所出荷者を対象に開催します。

★内容 ①直売所の出荷販売状況について ②農業の適正使用と生産履歴の提出について ③秋冬野菜栽培について等

★日時【苅田地区】7月25日(金)午後1時30分～

★場所 西部公民館

【行橋地区】7月24日(木)午前10時～

★場所 JA福岡京築営

農・経済本部

★問合せ先 京築普及指導センター地域振興課地域係

☎0930・23・4215

**ポイント方式
県営住宅入居者募集**

県住宅供給公社

★募集住宅 県内に所在する県営住宅(募集対象団地、募集戸数等詳細については募集案内書をご覧ください)

★募集案内書配布期間及び申込受付期間 7月14日(月)～23日(水)(申込手数料は不要)

★募集案内書配布場所 県住宅供給公社、公社管理事務所(北九州)、公社管理事務所出張所(行橋)、県営住宅課、苅田町役場都市計画課、各地区県民情報コーナー(京築)ほか

★問合せ先 県住宅供給公社県営住宅管理部

☎092・781・8029

または県庁県営住宅課

☎092・643・3739

「特設人権相談所」を開設します

福岡法務局行橋支局

あなたの悩みを人権擁護委員に相談してみませんか?

あなたの街の身近な相談パートナーである人権擁護委員が、家庭内のもめごとや隣近所とのトラブル、いじめや差別などの相談に応じます。

★日時 7月2日(水)午前10時～午後3時

★場所 三原文化会館

※人権擁護委員は、いつでも相談を受け付けています。

★問合せ先 福岡法務局行橋支局

☎0930・22・0476

9月開講 身体・精神障がい者対象訓練生募集

福岡障害者職業能力開発校

パソコン事務科

★訓練期間

▽職場実習なし 9月2日(火)～11月26日(水)

▽職場実習付 9月2日(火)～12月26日(金)土日祝日(振替休日含む)は休講

★実施場所 製菓・医療九州ビジネス専門学校(小倉北区大門二丁目2・16)

★対象者 身体障害者手帳または精神保健福祉手帳を有し、ハローワークに求職登録を行なっている方で介護を必要とせず身辺処理ができる方

★受講料 無料 ただし、教材費として約6600円必要。資格取得のための検定受験料は別途必要です。また、職場実習訓練を受講される方は、職業訓練生総合保険加入料が必要です。

★募集期間 6月16日(月)～7月31日(木)応募書類はハローワーク行橋にあります。

★問合せ先 福岡障害者職業能力開発校

☎093・741・5431

FAX 093・741・1340

中小企業・小規模事業の経営者の皆様へ

中小企業基盤整備機構

個人保証なしで金融機関から融資を受けることや、事業が破綻しても一定の生活費を残すことができるルールができました。

①法人と個人の資産・経理が明確に分離されている場合等において個人保証が不要となること ②多額の個人保証を行っていても、経営が行き詰まる前に、早めに事業再生や廃業を判断した際に一定の生活費が残ることを定める「経営者保証に関するガイドライン」が、中小企業庁・金融庁主導の下、策定されました。金融機関と相談したい方、詳しくはご相談ください。

★問合せ先 中小企業基盤整備機構九州本部

☎092・263・0300

介護職員初任者研修の受講者募集

福岡県市町村振興協会

火・木曜日コース

介護業務に従事しようとする人及び従事している人を対象に介護職員初任者研修を開催します。

★研修日時 10月7日～平成27年1月29日の火・木曜日午前10時～午後5時

*日程及び時間については若干変更の場合あり。

★場所 (メイン会場) 勝山保健福祉センター ゆいの郷(みやこ町勝山上田97-1) (サブ会場) 豊津福祉センター すどりの里(みやこ町豊津2174-1)

★募集定員 6名(申込者多数のときは抽選)

★受講料 2万円及び自己経費(会場までの交通費、昼食代等)

★締切 8月22日(金)

★申込方法 苅田町役場地域福祉課高齢者福祉サービス担当にて申込書に必要事項を記入の上、提出して下さい

高齢者の皆さんの語らいの場

すてきに火曜日サロン

毎月第3火曜日、学習会や楽しいお喋り会をしています。概ね60歳以上の方が参加できますので、お気軽にご参加ください。

★日時 7月15日(火)午前10時～12時

今回は午前10時～藤原哲明さんより「あなたの元気の秘訣は？」についてのお話があります。★場所 小波瀬コミュニティセンター

さい。(印鑑持参)

★問合せ先 地域福祉課高齢者福祉サービス担当

☎093・434・1039

★主催 公益財団法人福岡県市町村振興協会

☎092・651・1121

★研修実施機関 麻生教育サービス(株)

☎092・432・6266

認知症介護相談のご案内

福岡県保健医療介護部

県では、認知症の人やその家族が住み慣れた地域で安心して暮らしていけるよう、

認知症に関する心配ごとや悩みごとについて無料で相談をお受けしています。

★相談日時 水・土曜の午前11時～午後4時

★場所 クローバープラザ(春日市)

☎092・574・0129

★問合せ先 地域福祉課高齢者福祉サービス担当

☎093・434・1039

京築普及指導センター

京都地区直売所出荷野菜栽培講習会

野菜栽培技術の向上及び品揃えの充実、安全・安心な

苅田町地域包括支援センター

☎ 093・435・0577

苅田町社会福祉協議会

☎ 093・434・3641

松山城物語

今回はお休みです。
7月25日号を
お楽しみに！



★試験日 10月26日(日)
★会場 ①福岡大学②九州国際大学
★申込書配布期間 7月31日(木)まで
★申込期間 7月1日(火)～31日(木)まで ※当日消印有効
★問合せ先 (公社)福岡県介護支援専門員協会
☎092・431・4585
★受検資格 平成26年4月1日において高等学校卒業後2年以内の方および平成27年3月までに高等学校を卒業する見込みの方(平成26年4月1日において中学卒業後2年以上5年未満の方も受験可)
★受付期間 7月15日(火)～24日(木)
★第1次試験日 9月14日(日)
★問合せ先 (公社)建荷協福岡県支部事務局
☎092・474・2246
★第1回オープンキャンパスのご案内
大分県立工科短期大学校
機械システム系、電気・電子システム系、建築システム系の3系7コース制の説明や個別相談コーナーも開設します。事前申込不要。
★日時 7月19日(土)午後1時～1時30分受付、午後4時終了
★場所・問合せ先 大分県立工科短期大学校(大分県中津市東浜407・27)
☎0979・23・5500

工事等契約結果 (5月分)

工事名等	工事場所	契約金額	工 期	請負業者	予定価格	最低制限価格	発注課	契約方法
遠心分離機 (No.1号機) 点検整備補修工事	鳥越町1番地3	3,780,000	自: H26. 5. 16 至: H26. 9. 10	(株) I H I 回転機械福岡事業所	—	—	環境	随契
荇田中学校屋外トイレ設置工事	大字提 2975 番地1	10,297,800	自: H26. 5. 26 至: H26. 8. 29	(有) 田中建設	11,465,280	10,297,800	教育	指名
荇田中学校駐輪場建替え工事	大字提 2975 番地1	12,943,800	自: H26. 5. 26 至: H26. 8. 29	(有) 新和建設	14,392,080	12,943,800	教育	指名
荇田町総合保健福祉センター建具等改修工事	幸町6番91	35,384,040	自: H26. 5. 26 至: H27. 1. 30	(株) シゲマサ	39,330,360	35,384,040	保険	指名
与原地地区画整理事業 21・22 街区外造成工事	大字与原地内	36,819,360	自: H26. 5. 26 至: H26. 9. 22	(株) 森若工務店	40,944,960	36,819,360	土地	指名
与原地地区画整理事業雨水管渠築造 (9 工区) 工事	大字与原地内	31,432,320	自: H26. 5. 26 至: H26. 11. 21	ミナト産業 (株)	35,038,440	31,432,320	土地	指名
与原地地区画整理事業雨水管渠築造 (10 工区) 工事	大字与原地内	33,311,520	自: H26. 5. 26 至: H26. 11. 21	(株) 中谷組	37,118,520	33,311,520	土地	指名
与原地地区画整理事業調整池築造 (5 工区) 工事	大字浜町地内	31,786,560	自: H26. 5. 26 至: H26. 11. 21	(株) 共和建設	35,335,440	31,786,560	土地	指名
与原地地区画整理事業調整池築造 (6 工区) 工事	大字浜町地内	31,010,040	自: H26. 5. 26 至: H26. 11. 21	(株) 中谷組	34,474,680	31,010,040	土地	指名
与原地地区画整理事業 6.5-1 号外道路舗装工事	大字与原・尾倉・浜町地内	3,890,160	自: H26. 5. 26 至: H26. 8. 29	のぞみ土木	3,890,160	3,466,800	土地	指名
町道井場川・長畑線道路改良 (25 工区) 工事	大字提地内	6,752,160	自: H26. 5. 26 至: H26. 9. 12	(株) 京華興産	7,568,640	6,752,160	施設	指名
町道井場川・長畑線道路改良 (26 工区) 工事	大字提地内	3,265,920	自: H26. 5. 26 至: H26. 8. 4	(有) 幸昌建設	3,265,920	2,890,080	施設	指名
町道井場川・長畑線道路改良 (27 工区) 工事	大字提地内	3,672,000	自: H26. 5. 26 至: H26. 9. 2	(有) 昌伸	3,902,040	3,419,280	施設	指名
馬場地区污水管渠築造 (第9 工区) 工事	大字馬場地内	4,847,040	自: H26. 5. 26 至: H26. 7. 24	(株) ドーワテクノス	5,581,440	4,847,040	施設	指名
与原地地区污水管渠築造 (第1 工区) 工事	大字与原地内	15,450,480	自: H26. 5. 26 至: H26. 9. 5	(株) みやこ産業	17,192,520	15,450,480	下水	指名
与原地地区污水管渠築造 (第2 工区) 工事	大字与原地内	13,622,040	自: H26. 5. 26 至: H26. 9. 5	(有) 田中建設	15,166,440	13,622,040	下水	指名
若久地区污水管渠築造 (第1 工区) 工事	若久町1丁目地内	14,707,440	自: H26. 5. 26 至: H26. 9. 8	松蔭技建	16,378,200	14,707,440	下水	指名
若久地区污水管渠築造 (第2 工区) 工事	若久町1丁目地内	17,170,920	自: H26. 5. 26 至: H26. 9. 12	(有) 匠建スクエア	19,103,040	17,170,920	下水	指名
新津地区污水管渠築造 (第1 工区) 工事	新津3丁目地内	18,792,000	自: H26. 5. 26 至: H26. 9. 12	(株) 森工業	19,339,560	17,382,600	下水	指名
北部2号幹線管渠築造 (第1 工区) 工事	若久町1丁目地内	17,257,320	自: H26. 5. 26 至: H26. 9. 8	松一建設	19,195,920	17,257,320	下水	指名
都市計画道路尾倉与原線交差点詳細設計外業務委託	新浜町1丁目外	4,320,000	自: H26. 5. 28 至: H27. 3. 20	セントラルコンサルタント(株)九州支店	—	—	土地	指名

※設計金額 250 万円以上の工事等契約を掲載。 ※金額の単位は全て円。 ※契約方法のうち「随契」=随意契約、「指名」=指名競争入札 ※発注課のうち「環境」=環境保全課、「教育」=教育総務課、「保険」=保険健康課、「土地」=土地地区画整理課、「施設」=施設建設課、「下水」=下水道課 ※契約内容の問い合わせは各発注課へ。

介護支援専門員実務研修受講試験を実施
福岡県介護支援専門員協会

★試験日 10月26日(日)
★会場 ①福岡大学②九州国際大学
★申込書配布期間 7月31日(木)まで
★申込期間 7月1日(火)～31日(木)まで ※当日消印有効
★問合せ先 (公社)福岡県介護支援専門員協会
☎092・431・4585

福岡地方裁判所
★受検資格 平成26年4月1日において高等学校卒業後2年以内の方および平成27年3月までに高等学校を卒業する見込みの方(平成26年4月1日において中学卒業後2年以上5年未満の方も受験可)
★受付期間 7月15日(火)～24日(木)
★第1次試験日 9月14日(日)

★問合せ先 福岡地方裁判所事務局人事課任用係
☎092・781・3141

司法書士の日記念相談会
福岡県司法書士会
相統登記や会社設立などの登記相談、悪質商法などの消費者問題、借金などの多重債務問題、訴訟、成年後見など、一人で悩まず、まずはお気軽にご相談ください。
★日時 8月3日(日) 午前10時～午後4時
面談相談 無料 1件30分
※予約不要・先着順
★会場 ウィズゆくはし 2階(行橋市大字中津熊501-1)
福岡県司法書士会「筑豊京築総合相談センター」では次のような各種相談事業を実施していますので、こちらまでご利用ください。
★相談電話番号
☎0947・44・2530
★費用 無料
★電話相談日時 毎週水曜 日午後6時～8時

★司法書士の紹介 月曜～金曜午前10時～午後4時(祝日・年末年始は実施しておりません)
社労士による無料相談のご案内
福岡県社会保険労務士会
総合労働相談室および年金相談センターを設置し、社会保険労務士が無料で労働問題や年金に関する相談に応じています。
★相談日時
▽毎週火・木曜日 12時～午後6時
▽毎月第1土曜日 午前10時～午後4時
▽毎月第3日曜日 午前10時～午後4時
★相談方法
①電話相談(予約不要)
②対面相談(事前に電話で予約のうえ、お越しください)
★場所 福岡県社会保険労務士会(福岡市博多区博多駅東2・5・28)
★相談専用ダイヤル
☎092・414・4864

★問合せ先 福岡県社会保険労務士会事務局
☎092・414・8775

フォークリフト・パワーショベル等の特定自主検査はお済ですか?
建設荷役車両安全技術協会
労働安全衛生法により「特定自主検査」が義務づけられている建設荷役車両等について、法改正により平成25年7月1日から「鉄骨切断機等(鉄骨切断機・コンクリート圧砕機・解体用つかみ機)が新たに検査対象となりました。
労働災害の未然防止のために、事業者の責務として、機械の定期点検(特定自主検査)を実施し、異常箇所を早期発見しましょう。この機会に検査済標章貼付の有無をチェックしましょう。
車両系建設機械等を使用する事業者は、労働安全衛生法第45条により、1年を超えない期間ごとに1回、有資格者による検査を実施することが義務づけられています。

★問合せ先 福岡県社会保険労務士会事務局
☎092・414・8775

伐採等の
お願い

「私有地から道路上に草木がはみ出し、車輛や歩行者等の通行に支障をきたしている」との苦情が寄せられています。交通事故の原因になる事、さらには生命に関わる重大事故の発生も危惧されますので土地の所有者は道路にはみ出している草木の伐採等の処理をお願いします。

★問合せ先 環境保全課 ☎093・434・1834
施設建設課 ☎093・434・1860

26年5月のごみの量 (単位:トン)			
	5月分	前月比	前年同月比
燃やせるごみ	1,047	+ 16	- 25
資源ごみ	43	- 1	- 5
燃やせないごみ	74	+ 13	- 2
その他のごみ	2	+ 1	+ 1
合計	1,166	+ 29	- 31

5月の1日ひとりあたりの排出量= 1,042 g (g / 人 / 日)

26年5月の出動状況 (5月31日現在)

	火災	救急	救助	風水害	その他
平成26年	0	101	1	0	5
平成25年	1	123	1	0	6
前年比	- 1	- 22	± 0	± 0	- 1

※その他の出動: 火災・救急・救助・風水害以外で消防車が出動したものを示す

人の動き		町田町役場案内	
5月末現在	(前月比)	☎ 093・434・1111	
出生	29	HP アドレス	
死亡	34	http://www.town.kanda.lg.jp	
転入	165	広報かんだ	
転出	159	発行/町田町	
人口	36,093	編集/協働のまちづくり課	
男	17,929	広報広聴担当	
女	18,164	〒 800-0392	
世帯数	15,916	福岡県京都郡町田町富久町1	
		丁目19番地1	
		☎ 093・434・1921	
※出生・死亡・転入・転出については住民基本台帳による			

乳幼児の予防接種・相談・健診日程

問合せ先: ☎ 093・436・5115 (パンジープラザ)

相談名	日程	会場
赤ちゃん健康相談	7月1日(火)	パンジープラザ

種類	日程	対象
4ヶ月児健診	7月10日(木)	平成26年2月生
7ヶ月児健診	7月24日(木)	平成25年11月生
1歳6ヶ月児健診	7月16日(水)	平成24年12月生
3歳児健診	7月2日(水)	平成23年6月生

※母子健康手帳を持参してください。
●乳幼児健診の対象者には前もって通知します。通知一式をもって来てください。●対象月が不都合な方は翌月に来てください。

無料相談日程

§ 社協法律相談
★日時 7月7日(月) 午後1時30分～4時10分
★場所 パンジープラザ相談室1 ★相談員 弁護士 ★相談時間 20分間 ※予約受付は6月27日(金) 午前8時30分～(先着8名まで) ★問合せ先 町田町社会福祉協議会 ☎ 093・434・3641

§ 社協心配ごと相談 (毎週火曜日)
★日時 7月1日、8日、15日、22日 午前10時～午後3時
★場所 パンジープラザ相談室2
★相談員 民生児童委員、人権擁護委員、行政相談委員
※当日電話相談も受け付けます。(☎ 093・434・3647)

§ 身体障がい者心配ごと相談
★日時 7月1日(火) 午後1時30分～4時 ★場所 パンジープラザ相談室 ★相談員 町田町身体障がい者相談員3名
※当日電話相談も受け付けます。(社協: ☎ 093・434・3647)

§ 介護ホッと相談
★日時 7月12日(土) 午前10時30分～12時
★場所 パンジープラザ会議室 ★相談員 介護体験者
★問合せ先 町田町社会福祉協議会 ☎ 093・434・3641

§ 京築地区福祉施設職業紹介
★日時 7月18日(金) 午前10時～12時
★場所 パンジープラザ相談室1
★問合せ先 京築地区福祉人材バンク ☎ 0930・23・8495

§ 相続・成年後見・多重債務相談
★日時 7月16日(水) 午前10時～12時 ★場所 パンジープラザ相談室2 ★相談員 司法書士 ★相談時間 25分間
★予約受付は7月7日(月) 午前8時30分～(先着5名まで)
★問合せ先 町田町社会福祉協議会 ☎ 093・434・3641

§ 行政相談
★日時 7月30日(水) 午後1時30分～4時
★場所 三原文化会館(1階会議室) ★内容 役所の仕事についての苦情・相談 ★相談員 総務省委嘱行政相談委員 ★問合せ先 協働のまちづくり課広報広聴担当 ☎ 093・434・1921

§ 補聴器相談
★日時 7月8日(火)、15日(火)、22日(火) 午後3時～4時
★場所 パンジープラザ相談室 ★問合せ先 地域福祉課障がい者福祉サービス担当 ☎ 093・434・1039

§ 福岡県巡回交通事故相談
★日時 7月24日(木) 午前10時～午後4時(受付は午後3時まで) ★場所 行橋市役所 ★問合せ先 行橋市役所市民協働課 ☎ 0930・25・1111 (行橋市中央1丁目1-1)
※常設・福岡県交通事故相談所 ☎ 092・643・3168

§ 福岡県行政書士会主催無料法律相談会
★日時 7月30日(水) 午前10時～午後4時 ★場所 行橋市役所501会議室 ★相談内容 相続、遺言、成年後見等全般
★相談員 福岡県行政書士会市民相談センター相談員
★問合せ先 福岡県行政書士会 ☎ 092・641・2501

§ 町田町虐待防止ホットライン
虐待についての情報がありましたら、下記の「虐待防止ホットライン」にご連絡願います。

対象者	高齢者(65歳以上の方、要援護者)	障がい者(障がい者と、その保護者等)	児童(18歳未満の方、保護者等)
担当課等	地域包括支援センター	地域福祉課	子育て支援課

虐待防止ホットライン ☎ 093・588・1234

職業訓練生募集
八幡職業能力開発促進センター
★訓練科・定員
①若年者機械加工技術科(15名) ②電気設備科(30名) ③住宅リフォーム技術科(32名) ④機械加工技術科(15名) ⑤機械CAD技術科(15名)
★対象 ハローワークに求職申し込みを行い、受講指示・受講推薦を受けられる方
★訓練期間 9月2日(火)～平成27年2月27日(金)
★募集期間 7月18日(金)まで
★申込先 住所を管轄するハローワーク
★訓練経費 受講料は無料。教科書・工具・訓練生保険等は個人負担
★施設見学 6月18日(水)、7月10日(木) 午後1時30分～
★問合せ先 八幡職業能力開発促進センター
☎ 093・641・6909

伝言コーナー

文化芸術、生涯学習、福祉、環境など、生活やまちづくりに役立つ、町民のみなさんからの情報を掲載しています。※特定の政治・宗教等団体の宣伝や、参加費が高額な事業の紹介については掲載をお断りすることがあります。掲載内容についての話し合いは当事者間で、自己責任で行ってください。町が仲介することはありません。

キャッキエラ マンドリン オーケストラ ミニミニコンサート

マンドリン二重奏やセロ四重奏をお届けするキャッキエラの部内発表会。入場無料。
★日時 7月13日(日) 午後2時開演
★場所 町立図書館 AV ホール
★演奏曲目 ブラームスの子守歌、ハナミズキ、サラバンドなど

村瀬 ☎ 090・5295・9065

きのこ観察会

★日時 7月13日(日) 午前9時30分～午後3時
★場所 平尾台自然観察センター
★持参品 ハイキングのできる服装・汚れても良い運動靴(お持ちであれば、登山靴やトレッキングシューズ)・長袖・長ズボン・帽子・軍手・タオル・昼食・飲料・雨具など
★申込方法 往復ハガキに、イベント名、参加者全員の氏名、年齢、性別、住所、電話番号を記入して〒803-0180 小倉南区平尾台1-4-40 まで郵送
★応募締切 7月3日(木) 必着

平尾台自然観察センター ☎ 093・453・3737

宇原神社夏越祭出場者募集

奉納芸能まつり
★日時 7月29日(火) 午後7時～
★定員 20組(舞踊・カラオケ・音楽演奏)
奉納子ども相撲大会
★日時 7月30日(水) 正午から競技開始予定
★内容 個人戦(小学1～6年)、団体戦(小学

4～6年)
★申込締切 いずれも7月18日(金)
★場所 いずれも宇原神社境内
★問合せ先 宇原神社 ☎ 093・436・0437
出場者には記念品を差し上げます!



技術・技能で 守る



1



2



3



4



5

- 1 北九州空港からの孤立者輸送訓練
- 2 津波による転落者救出訓練
- 3 道路啓開訓練
- 4 緊急物資海上輸送訓練
- 5 ライフライン復旧訓練

連携力で 守る



1



2



3



4

- 1 2 倒壊家屋における人命救助訓練
- 3 災害派遣医療チーム (DMAT) 派遣要請訓練
- 4 広域災害ネットワーク協定に基づく物資供給訓練

地域力で 守る



1



2



3



5



4

- 1 災害ボランティア本部設置運営訓練 (パンジープラザ)
- 2 津波避難ビルへの避難訓練
- 3 福祉避難所設置運営訓練 (福祉会館)
- 4 消防団による水防工法訓練
- 5 自主防災組織、自衛消防隊による消火訓練

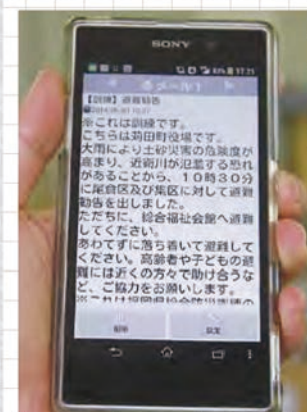

福岡県総合防災訓練の実施に合わせ、町内で初めて緊急速報メール配信訓練を実施しました。

緊急速報メールとは、災害や避難に関する重要な情報を、町内にいる方の携帯電話やスマートフォンに対して、一斉にメールで送るものです。

町では、緊急速報メールを災害時の情報伝達手段として、今後も活用していきます。町民の皆様の御理解と御協力をお願いします。

【緊急速報メールの仕組み】

緊急速報メールを受信するために、新たな費用負担や事前の登録は必要ありません。ただし、すべての携帯電話やスマートフォンが受信できるとは限りません。対象機種などについては、各携帯電話会社のホームページで確認ください。