

Kanda

くらしの情報をお届けする
広報 かんだ

2014
3/10
No.1327

Proud!
東日本大震災の復興を支援しよう
Japan



日産自動車九州リレーマラソン in 苅田町開催！
大会結果は 4 ページをご覧ください。



まちの話題・・・2 ページ
スポーツ情報・・・4 ページ

第 36 回 かんだ港まつり情報・・・6 ページ
環境掲示板・・・・・・・・・・・・・8 ページ

図書館情報・・・9 ページ
くらしの情報・・・10 ページ

KANDA
×
TOPICS

桜ヶ丘区自主防災会 防災訓練が実施されました



1月25日、桜ヶ丘区公民館にて、地域の防災力を高めようと桜ヶ丘区自主防災会（永添忠幸会長）による防災訓練が行われ、区民約40人が参加しました。

防火DVD鑑賞の後、消防署員による防火に関する講習を熱心に受講しました。その後の水消火器を使用した消火訓練では、多くの区民が積極的に実技を行いました。

参加者は万一の場合の行動や連絡の方法などを再確認し、今後の防災意識の高揚につなげることができました。

KANDA
×
TOPICS

殿川クリーンクラブ ふくおか地域づくり活動賞受賞



ふくおか地域づくり活動賞を受賞した殿川クリーンクラブの皆さんが、2月18日に役場を訪れ、受賞の喜びを町長に報告しました。同クラブは、昭和の時代に花見スポットだった殿川ダム近くの桜を復活させようと、蔓や木々で生い茂った荒地を整備したり、桜やあじさいなどを植えたりなど、6年間の活動が地域づくりへの取組みと評価され、今回の受賞となりました。代表の守さんは「これからも色々な花を増やし、訪れる人に感動を与えつづけ、憩いの場になるように活動を続けていきたい」と話していました。

KANDA
×
TOPICS

小学校に読み聞かせを広める会「マザーグース」 福岡県教育文化表彰受賞



2月25日、福岡県教育文化表彰を受賞した小学校に読み聞かせを広める会「マザーグース」の皆さんが、役場を訪れ、受賞の喜びを石村教育長に報告しました。同団体は、児童の読書離れへの懸念から読書を通じて心を育てることを目的に、町内全小学校において、お話会や読み聞かせを数多く実施。他にも保護者に向け家庭での読書の大切さを啓発したり、読書ボランティアの育成を活発に行ったりなどの功績が評価されての受賞です。代表の浜田さんは「これからも読書の大切さや人の温かさを伝えていきたい」と話していました。

KANDA
×
TOPICS

与原保育園 さげもん飾りを見学したよ



2月21日、与原保育園の園児24名が、ご近所のお宅でひな飾りの見学をしました。これは保育園の近くに住んでいる大松アサエさん（与原）が園児を招待したもので、展示している飾りは10年以上かけて集めたものや、手作りしたひな人形・さげもんがいっぱい。園児たちは色とりどりのひな人形や、さげもんの飾りに、「すていいっぱい！きれ〜い！かわいい〜！」などと歓声を上げていました。

招待のお礼に、園児たちは「うれしいひな祭り」の歌を全員で歌い、大松さんへ贈りました。

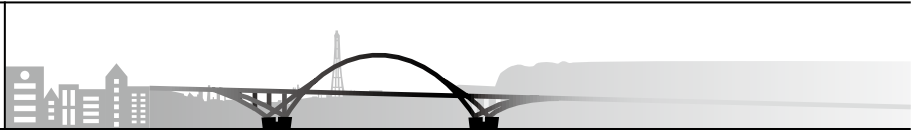

各地のおたより

敬老会開催
近衛ヶ丘だより

今年度は、趣向を変えて2月に開催しました。

150世帯の当区に於いて、70歳以上の該当者が58名もあり、米寿の方が1名・喜寿の方は7名と高齢化が目立ちます。

まず、米寿と喜寿の方々にお祝いの感謝状をお渡しし、ウルプアの皆さんによるフラダンスと綾小路ハゲマロさんのマジックショーで大いに盛り上がりました。2月2日に開催



しましたので、豆まきでも楽しみ、懇親会ではカラオケも飛び出し楽しい一日でした。

KANDA × TOPICS 東九州自動車道開通記念マラソン
町内出身選手も大健闘



2月16日、東九州自動車道（苅田北九州空港IC～行橋IC間）開通記念マラソンが開催されました。総勢2240名のランナーが青空の下、一生に一度しか経験できないマラソンを楽しみました。

なお3キロ女子の部2位に向香純選手（新津中）、5キロ女子の部1位に西村奈央選手（苅田町出身）、2位に田淵今日子選手（苅田中）、10マイル女子の部1位に柿本未来選手（苅田町出身）ら苅田町にゆかりのある4選手が入賞を果たしました。おめでとうございます（詳しい結果は4ページへ）。

GoGo!

かんた発掘調査団
まちの魅力～レクチャー編
レベル2

第14回

いしづかやまこふんしゅつどひん
石塚山古墳出土品

役場の隣にある石塚山古墳では、昭和62年(1987)の発掘調査で、土器や鉄器、玉など、様々な副葬品が発見されています。副葬品は、埋葬された死者のために副えられたものですから、その内容から、古墳に埋葬された人物を推測することが可能です。

石塚山古墳に副葬された品々から見えるもの

副葬品の内容を調べてみると、銅鏡などの権力を示す道具、^{まがたま}勾玉や^{くだたま}管玉などの身を飾る道具、^{かぶと}冑や^{やじり}鏃などの戦いに使う道具、^{かな}鉋や^{おの}斧などの工具、^{つぼ}鮫壺などの漁業に使う道具、^{たかつき}壺や高坏など祭りで用いる道具、多種多様な内容でした。

銅鏡は8面も副えられており、大きな権力を誇っていた人物であったことがわかります。また、鮫壺など漁業に使う道具があることから、海に強くかわりのある人物であることが推測できます。

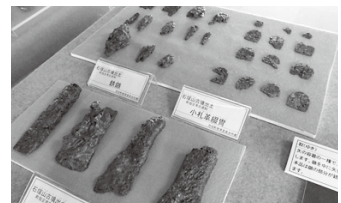

教えて！ウッチー博士

Q：副葬品はどうやって副えられるの？

A：^{ひつぎ}棺の中に副えられるものと、埋葬する際に棺の上に副えられるものと2種類があります。

美夜古ちゃんチャレンジ！

問・以下の（ ）に適切な言葉を入れよ。
石塚山古墳では、（ 1 ）などの漁労具が出土しており、古墳に埋葬された人物は、海にかかわりの強い人物であったことを推測できる。

RESULT

第23回苅田町3ON3バスケットボール大会結果

2月16日苅田町総合体育館にて、第23回苅田町3ON3バスケットボール大会が開催されました。結果は次の通りです。

種別	優勝	準優勝	3位	3位
小学生の部Aパート	スマイリーズ	白水 Jr	ポテチ	スペースドラゴンゼット
小学生の部Bパート	ギャロップ	ファルコン	無冠の五将	チーム源さん
一般男子の部	MEAT	すもう	たんぼぼ	うさぎ
一般女子の部	アイカツ	たくぼん		



RESULT

東九州自動車道（苅田北九州空港IC～行橋IC間）開通記念マラソン結果

2月16日、東九州自動車道（苅田北九州空港IC～行橋IC間）開通記念マラソンが開催されました。結果は次の通りです（敬称略）。

	順位	氏名	タイム	地区
3kmの部 男子	1位	山口純和	9分43秒	行橋市
	2位	大村元希	9分52秒	鞍手郡
	3位	大村友希	9分53秒	鞍手郡

	順位	氏名	タイム	地区
3kmの部 女子	1位	和貞夢乃	10分46秒	中津市
	2位	向香純	11分10秒	苅田町
	3位	瀬戸咲菜	11分25秒	行橋市

	順位	氏名	タイム	地区
5kmの部 男子	1位	江原駿太	15分38秒	北九州市
	2位	是石智文	16分00秒	行橋市
	3位	山田誠周	16分12秒	北九州市

	順位	氏名	タイム	地区
5kmの部 女子	1位	西村奈央	18分21秒	苅田町
	2位	田淵今日子	20分39秒	苅田町
	3位	加来夏奈子	21分04秒	行橋市

	順位	氏名	タイム	地区
10マイル の部 男子	1位	飯干守道	52分42秒	北九州市
	2位	坂田健児	53分55秒	北九州市
	3位	足立司	54分05秒	愛知県

	順位	氏名	タイム	地区
10マイル の部 女子	1位	柿本未来	1時間05分01秒	苅田町
	2位	伊藤弥生	1時間06分31秒	行橋市
	3位	北村文恵	1時間07分37秒	春日市

RESULT

日産自動車九州リレーマラソン in 苅田町結果

2月23日、日産自動車九州リレーマラソン in 苅田町が日産自動車九州工場内で開催されました。掲載しているのは、総合上位6チームと、それらを除いた各部門の上位3チームです。

	順位	チーム名	タイム
総合	1位	FTRC	2時間11分34秒
	2位	チームRAXY 花	2時間21分40秒
	3位	小月RC	2時間22分00秒
	4位	SanoB(ブラボー)	2時間22分11秒
	5位	よせあつめミラクル	2時間32分53秒
	6位	陸自 signal	2時間34分13秒

	順位	チーム名	タイム
男女混合 チーム の部	1位	Swallows	2時間48分54秒
	2位	真剣勝負	2時間49分34秒
	3位	RM	2時間54分24秒

	順位	チーム名	タイム
企業チ ームの部	1位	陸自 2心	2時間44分09秒
	2位	疾駆海丸	2時間45分39秒
	3位	NSK	2時間49分51秒

	順位	チーム名	タイム
家族チ ームの部	1位	広田ファミリー in 苅田町	2時間57分34秒
	2位	みなっち	3時間14分58秒
	3位	慶子さんの初マラソン	3時間23分25秒

	順位	チーム名	タイム
一般チ ームの部	1位	DOGECA!?	2時間37分43秒
	2位	Sano α (アルファ)	2時間44分31秒
	3位	チーム小南	2時間44分43秒

	順位	チーム名	タイム
招待 チーム	1位	大牟田高校準優勝メンバー	2時間11分35秒
	2位	大牟田高校チームB	2時間30分01秒
	3位	大牟田高校チームC	2時間35分35秒

子どもひろばの登録方法が変わります！

問合せ先 子育て支援課 ☎093・588・1036

25年度までは…随時受付

26年度からは…登録説明会の会場で受付します。

各会場で説明会を聞いていただき、その後、申込書を受付します。説明会参加がないと、登録はできません。

子どもひろばのルールを充分理解していただき、ひろばのよりよい円滑な運営にご協力していただきたく、説明会を開き新年度の登録申込を行います。4月1日以降参加する場合は、表の日程を確認の上、いずれかの説明会にて申込を行ってください。30分前から受付を開始し、30分程度の説明後、受付順に登録手続きを行います。なお、新一年生のひろばへの参加は5月からとなります。

日程	時間	場所
3月18日(火)	午後2時～	小波瀬コミュニティセンター
3月19日(水)		西部公民館
3月20日(木)		パンジープラザ
3月20日(木)	午後7時～	三原文化会館
3月22日(土)		
3月23日(日)		
3月24日(月)	午前10時～	北公民館
	午後2時～	

《持参品》登録申込書（事前に配布済）・印鑑・1人400円（保険代等 ※お釣りのないよう）
 ※各会場駐車場に限りがあります。
 ※以降の受付は、5/1、7/1、9/1、11/4、1/5となります。日程を確認の上ご参加ください。

行橋京都児童発達相談センター“ポルト”

行橋京都メディカルセンター内に、子どもの発達相談と診察が受けられる「行橋京都児童発達相談センター“ポルト”」を開設しています。ポルトでは、専門的知識を有する職員がお子さんやそのご家族等の相談を受け、個別に助言や指導を行います。また、専門医の診察も行っています。

ご家族の方へ

お子さんのこんな悩みや気になる様子はありませんか
 専門的な支援が必要な場合もあるので、ぜひ一度ご相談ください。

【幼児期】

- ・じっと座っていることが出来ない
- ・落ち着きがない
- ・思い通りにならないとかんしゃくを出したり、パニックになったりする
- ・あそびが次々に移りやすく、注意が持続しない
- ・こだわりが強い

【学童期】

- ・友だちとのトラブルが多い
- ・気持ちのコントロールが難しい
- ・コミュニケーションがとりにくい
- ・いつも同じ事で注意される
- ・学習面の遅れ ・忘れ物が多い

対象 行橋市、苅田町、みやこ町のいずれかに住所を有する児童（0～18歳未満）とそのご家族等

利用方法 相談、診察ともに予約制です。事前にご連絡ください。

利用料 相談、診察ともに無料です。

相談日時

月曜日～金曜日：午前8時30分～午後5時
 ＊土日祝日、お盆（8月13日～15日）、年末年始（12月29日～1月3日）はお休みです。
 ＊土曜日は、事前予約の受付のみ行います。

診察日時

毎月第1金曜日：午前9時～12時
 毎月第3金曜日：午後1時～4時

※与薬や医療行為はできません。ご了承ください。

問合せ先 行橋京都児童発達相談センター“ポルト”（行橋京都メディカルセンター内）
 ☎0930・25・7720

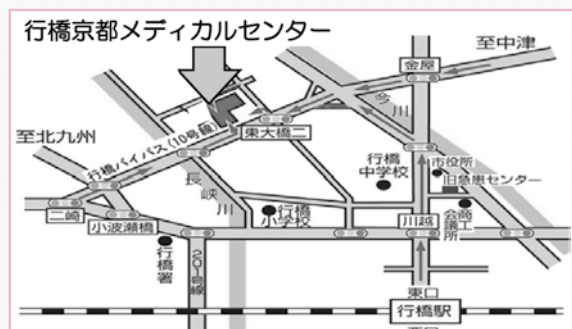

第36回かんだ港まつり

開催日

5月18日(日)
少雨決行(順延なし)

第36回かんだ港まつり花火大会 個人協賛募集

今年で36回を迎える「かんだ港まつり花火大会」は、荻田町の風物詩として町民の皆様に深く親しまれております。荻田港本港で開催できるようになり3年目となりますが、経費面等で運営に苦慮しているところがございます。港まつり実行委員会といたしましては、この花火大会を町民の皆様とともに地域一番の楽しめるイベントにし、長く継続していくために今年より個人協賛金を募集することといたしました。皆様の御協力をよろしくお願い申し上げます。
また、協賛金の一部は、東日本大震災復興義援金に充当させていただきます。

開催日時	5月18日(日) 午後8時～9時	協賛金	1口2,000円 ・協賛いただいた方には、1口につき個人協賛席(椅子1脚)をご用意いたします。 ・協賛金は、先着500口まで受け付けます。 ・乳幼児は、大人1名につき1名同伴することができます。
開催場所	荻田港本港幸町野積場(荻田町幸町21番地)		振込先
花火内容	約3,500発予定		
申込期間	3月10日(月)～5月12日(月)		
申込方法	①公民館、図書館等の各施設に置いてある申込書に必要事項を記入の上、事務局へ持参、FAXまたは郵送にて申込。 ②地域振興課内港まつり実行委員会事務局(役場3階)へお越しくださいの申込。 ③町ホームページよりダウンロードしてEメールでの申込。		

※注意事項

①荒天等により花火大会が中止になっても協賛金は返金致しかねますので、あらかじめご了承ください。
②テーブル・パラソルの持込は、禁止となっています。会場内でのバーベキュー・花火等は厳禁です。発見された場合は、花火大会が中止となる場合がございますのでご注意ください。

ください。

③多少の障害物の関係で、低い花火が見えにくい場合がございますのでご了承ください。
④注意事項を守れない方は、退場していただく場合がございます。
⑤打上終了後は、係員の指示に従い退場いただきます。

第36回かんだ港まつり花火大会 出店者募集

私たちと一緒に港まつりを盛り上げ、楽しみませんか？昔ながらの食べ物や、新しく考案した食べ物など、荻田ならではの食べ物の出店をお待ちしております。奮ってご参加ください。

開催日時	5月18日(日) 午後4時～9時(予定)	申込期間	3月10日(月)～4月15日(火)
開催場所	荻田港本港幸町野積場(荻田町幸町21番地)	出店条件	食品の臨時営業許可を取る。
店舗数	応募多数の場合抽選	応募方法	出店申込書に必要事項を記入の上、港まつり事務局「地域振興課観光係」まで提出をお願いします。申込書は、地域振興課窓口、もしくは町ホームページ観光案内よりダウンロードしてください。
店舗サイズ	1区画(縦)3.6m×(横)2.7m (机3台、椅子5脚含む)		
費用	町内者：1区画5,500円 ※2区画まで申込可能 町外者：1区画11,000円 (机1台1,000円、椅子1脚250円で追加可)		

問合せ

地域振興課内 港まつり実行委員会事務局(〒800-0392 荻田町富久町1-19-1)
☎093・434・1809 FAX093・436・3014 Eメール:chiiki-s@town.kanda.lg.jp

イベント情報

主催者の都合、天候等により、中止・延期となる可能性があります。ご了承ください。

ゴールデンウィーク*北九州空港発着 チャーター直行便ツアーのご案内

美ら島沖縄2泊3日間

4月27日～29日

“沖縄美ら海水族館”や新観光スポット“古宇利オーシャンタワー”等見どころ満載！

韓国周遊3泊4日間

5月3日～6日

世界遺産観光や韓国高速鉄道 KTX 利用でラクラク韓国縦断！

問 交通商工課 ☎ 093・434・1954

第3回桜まつり(殿川クリーンクラブ主催)

- ★ 日時 4月6日(日) 午前11時～午後2時
- ★ 会場 殿川四季の広場(殿川ダム横)
- ★ お弁当いろいろ・おにぎり・やきそば・豚汁・お茶…などご用意しています。
- 【ウォーキング同時開催！参加者募集中(要申込)】
- ★ コース 内尾薬師コース(5km)
千本桜コース(8km)
- ★ 集合 役場東側駐車場に午前9時30分集合10時出発
- ★ 申込方法 申込書に1,000円添えて申し込んでください。(保険・お弁当・豚汁・お茶つき)
- ※車の方は役場駐車場に駐車してください。

3月23日・30日は、植樹を行います。

皆さん一緒に桜・山茶花・紫陽花などを植樹していただけませんか。

- ★ 時間 午前10時～11時(予定)
- 殿川ダム横まで直接お越しください。
- ★ 持ち物 お持ちの方は道具
- ※記念樹としてご希望の方は、ネームプレート代1,000円が必要です。

問 地域振興課 ☎ 093・434・1809
 荻田町社会福祉協議会 ☎ 093・434・3641
 守由利子 ☎ 090・4487・7726

狩野泰一 篠笛コンサート

篠笛が和太鼓、ピアノと織りなす
和洋の響き

- ★ 日時 3月21日(金)
午後6時30分開演
- ★ 会場 中央公民館大ホール
- ★ チケット S席 3,000円
A席 2,000円



- ★ チケット取扱い
ローソンチケット(Lコード:83619)、三原文化会館、中央公民館、小波瀬コミュニティセンター、北公民館、西部公民館
- ★ 共演 金子竜太郎(和太鼓)、宮本貴奈(ピアノ)
- 【狩野泰一プロフィール】

1987年、和太鼓集団「鼓童」に参加、1997年独立。佐渡島に暮らしながら「篠笛」の新たな音世界を広げて、2005年メジャーデビュー。自然でこちよ曲を発表し続け、これまで世界30か国で2000回を超える公演をしている。映画、テレビ、演劇等の音楽プロデュースも手がけている。

問 四季の音楽会実行委員会事務局(荻田町立三原文化会館内) ☎ 093・434・1982

福祉入門教室『聴き上手』になる為の講座

『困った時はお互い様』と声かけ合える荻田町を目指し、相手の気持ちに寄り添う『聴き方』について学びます。あなたも『聴き上手』になって、家族・友人・地域・職場等でのコミュニケーション力を高めましょう!!

- ★ 日時 3月25日(火) 午後1時～4時
- ★ 場所 パンジープラザ大研修室
- ★ 演題 相手の気持ちに寄り添う3つの聴き方
- ★ 講師 特定非営利活動法人日本ソーシャルコーチ協会理事長 富岡郁雄氏
- ★ 対象 関心のある方ならどなたでも参加可
- ★ 参加費 無料
- ★ 申込み 3月18日までお電話にてお申込みください。

問 荻田町社会福祉協議会
☎ 093・434・3641



マナーを守って犬を飼いましょう

ふん 放置に関する苦情が多く寄せられています
無責任な飼い主のために、道路や公園などが犬のふんで汚れています。飼い犬の散歩をするときは、スコップやビニール袋などのふん回収用具を携帯し、飼い犬がふんをしたときは、必ず自宅へ持ち帰って処理してください。

放し飼いは条例で禁止されています

飼い主がどんなに安全だと思っても、小さな子どもや犬を飼っていない人にとっては、どんな小さなおとなしい犬でも怖いものです。また犬は、人間が予期せぬ行動をとってしまうことがあります。そのため、犬が人をかんで怪我をさせる事件が後を絶ちませんし、飼い犬が交通事故に遭う危険性もあります。丈夫な鎖などでつなぐか、おりや柵の中で飼いましょう。

また、散歩など飼い犬を連れ歩くときは、必ず引き綱（リード）でつないで、しっかりと制御してください。リードは、飼い主と犬の主従関係を構築するための重要なしつけ道具でもあります。

※現在、グッドマナー指導員の12名の方にご協力いただき、犬の散歩マナーについて啓発を実施しています。指導員の助言の下、マナーを守り散歩しましょう。

★ 問合せ先 環境保全課環境係 ☎ 093・434・1834

資源回収助成金（後期） 交付申請のお知らせ

資源回収助成金（後期）の交付申請の受付を3月3日より行っています。助成金を受けようとする資源回収登録団体は下記の期間中に申請を行ってください。

受付期間 3月31日まで

提出書類 ①資源回収助成金交付申請書
②資源回収実績報告書

問合せ先 環境保全課

☎ 093・434・1834

かんだナイトスクール

お気軽にご参加ください

- ▶ 演題 苅田町の自然のなりたち
3億年の時空をこえて
- ▶ 講師 白川正樹さん
- ▶ 日時 3月19日（水）
午後7時～8時30分
- ▶ 場所 中央公民館第6研修室



みんながなるう！

ECO 応援隊 vol.44

かんだ環境会議だより

住み心地の良い町へ…

水ぬるむ春。冬鳥は北の空をめぐりて旅立ち、動・植物が活動を始める芽吹き季節です。近くの河川に目を向けてみましょう。川にゴミは落ちていませんか？ 水は澄んでいますか？ 生き物はいますか？ 川は山と海をつなぐだけでなく、昔から生活全般にわたって大事な役割を担ってきました。

川は排水のためにだけある訳ではありません。川を大切に扱っている地域では川の恩恵にあずかったり、川に癒されたりすることもできます。川にゴミが大量に散乱していると、それを目にしただけでも町の印象が悪くなります。

一人ひとりの心がけや一人ひとりの小さな行動の積み重ねで、町は住みやすくも住みにくくもなります。これが私たち第1分科会で10年間活動をしてきた会員の感想でもあります。

行政や企業・学校・住民がお互いに思いやり協力し合うことで、誇らしく思える苅田町を子どもたちに受け継いでもらえるよう、私たち大人はこれからも努力を続けたいものです。

かんだ環境会議第1分科会



新刊情報

- 本の花 平松洋子／著
- フクシマカタストロフ 青沼陽一郎／著
- 行橋・豊前・京築の今昔 保存版
- 欲と収納 群ようこ／著
- アンソロジーおやつ 阿川佐和子／(他) 著
- イケア・無印良品・ニトリでつくる収納インテリア
- 磯野家の相続リタ〜ンズ 長谷川裕雅／著
- 一度は泊まってみたい！世界の究極ホテル
- 汽車に乗った明治の文人たち 出口智之／編
- 切手女子のかわいい収集BOOK ばばちえ／著
- 50歳からの「自分年金」づくり 野瀬一成／著
- 写真の悩みを解消する本 上田晃司／(他) 著
- 初女さんの心を結ぶ「分かち合い」 佐藤初女／著
- 「びん詰め」レシピ 重信初江／著

本の花



切手女子の
かわいい
収集 BOOK



一度は
泊まってみたい！
世界の究極ホテル

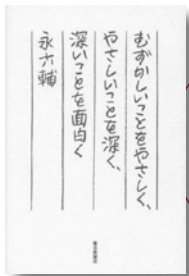

むずかしいことを
やさしく、やさしい
ことを深く、深い
ことを面白く

- 片づけられない親のための幸せの生前整理 辰巳渚／著
- 不完全な魔法使い 上/下 マーガレット・マーヒー／著
- まだ誰も解けていない科学の未解決問題 竹内薫／著
- 建築家とつくるわがままだけど、暮らしやすい家。 . . . 主婦の友社／編
- むずかしいことをやさしく、やさしいことを深く、深いことを面白く
. 永六輔／著
- わかるノートパソコン&タブレット コスモメディ／(他) 著

新刊は他にもあります。お探しの本はお問い合わせください。パソコンや携帯電話からも蔵書検索ができます。くわしくは図書館ホームページをご覧ください。

休館日カレンダー (3月10日～4月10日)

日	月	火	水	木	金	土
★	3/10	11	12	13	14	15
16	17	18	19	20	21	22
23	24	25	26	27	28	29
30	31	4/1	2	3	4	5
6	7	8	9	10	★	★

※色のついた日がお休みです

【開館時間】午前9時30分～午後5時30分、
木・金曜日は午後7時まで(本館のみ)
【休館日の本の返却】入口横の「本のポスト」を
ご利用ください。AV資料はカウンターまで。

おすすめの1冊100 (児童書)：フィクション

『図書館に児童室ができた日』
ジャン・ピンボロー／著 徳間書店



子どもは本など読まなくてもいいと考えられていたむかし、子どもが自由に本にさわったり、本を借りたりすることを可能にした女性がいました。彼女は子どもだけのための児童室を作りました。子どもを愛し、信じた本当のお話です。



JR苅田駅北側駐輪場の一部閉鎖について

施設建設課

4月1日より苅田駅東口駅前公園整備に伴い駅北側駐輪場（郵便局前）の一部を閉鎖します。

駐輪場利用者の方には大変ご迷惑をおかけしますが、ご協力をお願い致します。なお、南側駐輪場、西側駐輪場を整備しておりますのでご利用ください。

★問合せ先 施設建設課公園緑地係

☎093・588・1031

水道課からのお願い

水道課

こんなとき、すぐにお届けを

- ◎引越していくとき
- ◎引っ越してきたとき
- ◎長い間、水道を使用しないとき
- ◎水道の名義を変えるとき
- ◎家を新築したとき
- ◎家を取り壊して、水道を廃止するとき

必ず事前に印鑑持参のうえ、水道課までお届けください。

★営業時間 平日午前8時30分～午後5時15分

★問合せ先 水道課

☎093・434・1989

向山公園の来園者へお願いです

施設建設課

まもなくサクラの時期を迎えます

向山公園の駐車場は台数に限りがあり、満開時期の土日曜日には大変な混雑が予想されます。

想されます。

来園の際は、苅田町コミュニティバス等の公共交通機関の利用をお願いします。

路上駐車は近隣住民の方の迷惑になるので、絶対にしないようお願いいたします。

★最寄バス停 コミュニティバス利用の場合は「松原入口」、西鉄バス利用の場合は「雨窪」になります。

※ゴミは必ず持ち帰るようお願いいたします。

★問合せ先 施設建設課

公園緑地係

☎093・588・1031

行政書士による交通事故無料相談会

福岡県行政書士会

予約不要、直接ご来場ください。

★日時 4月12日（土）午前10時～午後4時

★場所 行橋商工会議所

★相談内容 示談書・損害賠償請求の作成および保険請求手続きなど

★問合せ先 福岡県行政書士会

☎092・641・2501

苅田町のお仕事しませんか

	保健師	介護支援専門員
業務内容	保健指導・相談、乳児健診・がん検診等での保健業務、訪問指導等での外出業務あり（公用車使用）、介護保険業務	介護保険業務、訪問指導等での外出業務あり（公用車使用）
雇用期間	4月1日～平成26年12月31日（更新の予定あり）	
募集人員	いずれか1名	
勤務時間	午前8時30分～午後5時15分（土日祝日、年末年始は休日）	
賃金・報酬・委託料	月額185,800円～236,100円（経験年数により支給）	
勤務場所	苅田町役場 保険健康課またはパンジープラザのいずれか	
応募資格	保健師または介護支援専門員の資格があり、普通自動車運転免許取得者（AT限定可）	
応募方法	総務課職員係に履歴書を提出（郵送の場合は事前に連絡）	
応募期間	3月18日（火）必着（土日祝日は除く）	
選考方法	面接試験 日時は後日連絡	
申込・問合せ先	総務課職員係 ☎093・434・1111（内線314） 〒800-0392 苅田町富久町1-19-1	

国民健康保険の保険証がかわります

新しい被保険者証送付 平成 26 年度の新しい被保険者証（緑色）を郵送します（書留郵便にて）。苅田町国民健康保険の保険証は、1 人 1 枚の個別のカード形式となっています。

納付確認できない世帯 平成 25 年度第 7 期までの国民健康保険税を **3月 18 日**までに納付されたことが確認できない世帯については、平成 26 年度の被保険者証は郵送されず、有効期間が 9 月 30 日までの被保険者証を役場の窓口まで受取りにきていただくこととなります。3 月 19 日以降に国民健康保険税第 7 期までの納付が確認された世帯については、4 月上旬に再度納付状況を確認した後、被保険者証を送付します。

また、役場保険健康課国民健康保険係の窓口へ、納税通知書兼領収証書をご提示いただければ、即時交付します。

国民健康保険税未納 平成 24 年度第 8 期までの国民健康保険税が未納で、特別な事情等の届をしていない世帯については、資格証明書（白色）をお送りします。資格証明書につきましては、従来どおり世帯ごとの交付となります。

各医療に該当する人 高齢受給者証・乳幼児・子ども・障がい者・ひとり親等の医療に該当する人は、受診の際、それぞれの医療証とこの保険証と一緒に医療機関へ提示してください。

旧保険証は…… 4 月 1 日以降は無効になり

ますので、4 月以降に返還をお願いします。

※ 75 歳以上の方には、後期高齢者医療証を 7 月下旬に送付します。

▶ 国民健康保険の加入や脱退の手続きが遅れると…

※ 会社を退職等でやめられ、社会保険が切れた場合は、社会保険が切れた日から 14 日以内に、**社会保険の資格喪失証明書を持参のうえ**、国民健康保険への加入の手続きをお願いします。

もしも 14 日をすぎて国民健康保険の加入手続きをされると、手続きをした日からの保険適用となり、それ以前に病院等で、診療されていた場合は、全額（10 割）自己負担となります。

国民健康保険税は、社会保険が切れた日にさかのぼって、課税されます。

※ 就職等で社会保険に加入した場合は、新しくできた**社会保険証と国民健康保険証を持参のうえ**、国民健康保険の脱退の手続きをお願いします。

届け出が遅れて国民健康保険証を使ってしまうと、国保の負担した医療費を返さなければならず、国民健康保険税と新たに加入した健康保険の保険料を二重に納めてしまうこととなりますので、ご注意ください。

問合せ先 保険健康課国民健康保険係

☎ 093・434・1848

国民健康保険加入の方で高額な外来診療を受ける場合

限度額適用認定証（以下「認定証」）を診療機関の窓口へ提示すれば、窓口での支払いが一定の金額にとどめられます。

○ 窓口支払いの上限額は、世帯の所得に応じて異なります。

高額な外来診療受診者	事前の手続き	診療機関・薬局などで
70 歳未満の方 70 歳以上の住民税非課税世帯等の方	窓口で申請してください。	「認定証」を健康保険証といっしょに窓口へ提示してください。
70 歳以上 74 歳までで、住民税非課税世帯等ではない方	必要ありません。	「高齢受給者証」を健康保険証といっしょに窓口へ提示してください。
75 歳以上で、住民税非課税世帯等ではない方	必要ありません。	「後期高齢者医療被保険者証」を窓口へ提示してください。

※ 「認定証」を提示しない場合は、従来どおりの窓口負担となり、高額療養費の支給申請をしていただき、後日、限度額との差額が加入の健康保険組合から支給されます。

※ 国民健康保険の加入世帯の方は、国民健康保険税の未納がある場合は、「限度額適用認定証」は交付できません。

※ 国民健康保険以外の社会保険等に加入している方は、加入している保険組合が勤務先へおたずねください。

問合せ先 保険健康課国民健康保険係 ☎ 093・434・1848

在宅の重度障がい者の方へ福祉タクシー券を交付します

地域福祉課

★対象者（次の①②③いずれかの手帳をお持ちの方で、自動車税（軽自動車も含む）減免を受けていない在宅の方）

- ①身体障害者手帳の等級が「1級および2級」
- ②療育手帳の判定が「A」
- ③精神障害者保健福祉手帳の等級が「1級」

★交付開始 3月28日（金）

★交付時間

午前8時30分～午後5時15分（正午～午後1時、土日祝日は除く）

★申請に必要なもの

右記①②③の該当手帳、認め印

★交付場所 地域福祉課障がい者福祉サービス係（役場2階）

次の場所でも交付します

※時間はいずれも、午前9時30分～11時

●北公民館工芸室 3月25日（火）

●小波瀬コミュニティセン

軽自動車税についてのお知らせ

軽自動車税は、原動機付自転車、軽自動車、小型特殊自動車及び二輪の小型自動車の所有者に対して課税される税です。

■ 納税義務者 毎年4月1日現在、町内に主たる定置場のある軽自動車等を所有している人です。

したがって、4月1日に所有者であれば、4月2日以降に譲渡、廃車等をして、その年度分の納税義務者になります。

■ 届出 軽自動車等を取得、譲渡、廃車などした場合は、次の場所で手続きをしてください。

【刈田町ナンバー】

車種	手続き先	届出事由	手続きに必要なもの		
			印鑑	車体番号等	標識
原動機付自転車 (125cc以下) 小型特殊自動車 (農業用・その他)	役場税務課 町民税係	取得	○	○	
		譲渡 廃車	○	○	○

【北九州ナンバー】

車種	手続き先
軽自動車	軽自動車検査協会福岡主管事務所北九州支所 ☎093・474・3301
二輪軽自動車 (125ccを超え250cc以下)	(社)全国軽自動車協会連合会福岡県事務取扱所北九州分室 ☎093・474・5025
二輪の小型自動車 (250ccを超えるバイク)	九州運輸局福岡運輸支局北九州自動車検査登録事務所 ☎050・5540・2079

※転出の場合は、新住所地の市町村・運輸支局・検査協会へお問い合わせください。届出方法などは直接お問い合わせください。

■ 納税の方法など 町役場から送付される納税通知書により、4月末日までに納めていただくことになっています（口座振替もできます）
なお、自動車税と異なり、軽自動車税には、月割課税制度はありません。したがって、4月1日現在の所有者に課税されることになり、4月2日以降に廃車届等をしてその年度分の税金は全額納めていただくこととなりますのでご注意ください。

【問合せ先】 税務課町民税係 ☎093・434・1115

ター会議室 3月26日（水）

●西部公民館音楽室 3月27日（木）

※手帳の備考欄に自動車税（軽自動車も含む）減免印が無いことを確認のうえ、申請してください。

★問合せ先 地域福祉課障がい者福祉サービス係

☎093・434・1039

労働基準監督官採用試験
福岡労働局

★受験資格

①昭和59年4月2日～平成5年4月1日生まれの者

②平成5年4月2日以降生まれで、大学を卒業または

平成27年3月までに卒業見

込みの者

③人事院が②と同等の資格があると認める者

★試験 大学卒業程度

★試験の区分 労働基準監督A（法文系）、労働基準監督B（理工系）

★受付期間

▽インターネットの場合

4月1日（火）午前9時～

4月14日（月）受信有効

▽郵送・持参の場合
4月1日（火）～4月2日（水）

★問合せ先 福岡労働局総務課人事係

☎092・411・4741

公園トイレの蛇口が盗まれました

2月14日から2月16日ごろにかけて、新開公園、磯浜緑地公園トイレの手洗いの蛇口が盗まれました。警察には被害届を出しておりますが、利用者の方は大変困っております。公園等で不審者や公共物の破壊行為を見かけたらすぐに苅田町役場に連絡もしくは110番してください。

★ 問合せ先 施設建設課公園緑地係
☎ 093・588・1031

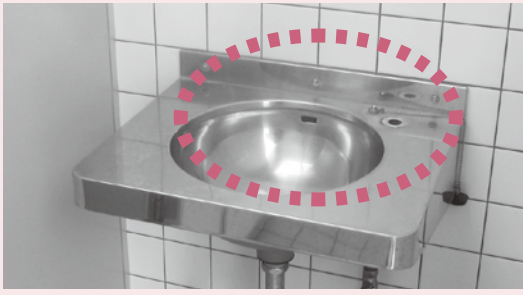

裁判所職員採用試験

福岡地裁・福岡家裁

★ 試験内容

【裁判所職員採用総合職】

- ① 院卒者（法律・経済）
- ② 院卒者（人間科学）
- ③ 大卒程度（法律・経済）
- ④ 大卒程度（人間科学）

【裁判所職員採用一般職】

⑤ 大卒程度

★ 採用予定官職

- ①③⑤ 裁判所事務官、
- ②④ 家庭裁判所調査官補

★ 申込期間

▽ インターネットの場合

4月2日（水）午前10時～

4月14日（月）受信有効

▽ 郵送の場合

4月2日（水）～4月4日

（金）当日消印有効

★ 第一次試験 6月1日

★ 問合せ先

- ①③⑤は

福岡地裁人事課

☎ 092・781・3141

- ②④は

福岡家裁総務課

☎ 092・510・0403

学卒時の就職未決定者・保護者に対する相談会

北九州若者サポートステーション

★ 日時 第2・4金曜日午前

10時～午後5時

★ 場所 行橋サテライト

（行橋市役所）

★ 対象 中学、高校、専門学校、短大、大学を卒業する学

年で就職未決定者、その保護者※事前予約制です。

★ 申込・問合せ先 北九州

若者サポートステーション

☎ 093・512・1871

20歳になったら国民年金の加入の手続きを

20歳になった方は、国民年金の加入の手続きが必要となります。国民年金は、年をとったときやいざというときの生活を、現役世代みんなで支えようという考えで作られた仕組みです。具体的には、若いときに公的年金に加入し保険料を納め続けることで、年をとったときや、病気やケガで障害が残ったとき、家族の働き手が亡くなったときに、年金を受け取ることができる制度です。

国民年金のポイント

◎将来の大きな支えになります

国民年金は20歳～60歳の方が加入し、保険料を納める制度です。国が責任をもって運営するため、安定しており、年金の給付は生涯にわたって保障されます。

◎老後のためだけのものではありません

国民年金には、年をとったときの老齢年金のほか障害年金や遺族年金もあります。障害年金は、病気や事故で障

がいが残ったときに受け取れます。また遺族年金は、加入者が死亡した場合、その加入者により生計を維持されていた遺族（「子のある妻」や「子」）が受け取れます。

「学生納付特例制度」と「若年者納付猶予制度」

★「学生納付特例制度」学生の方が所得が一定額以下の場合に申請できる、国民年金保険料の納付が猶予される制度です。対象となる学生は、学校教育法に規定する大学（大学院）、短期大学、高等学校、高等専門学校、専修学校及び各種学校（修業年限1年以上である課程）、一部の海外大学の日本分校に在学する方です。

★「若年者納付猶予制度」学生でない30歳未満の方で、ご本人及び配偶者の所得が一定額以下の場合に、国民年金保険料の納付が猶予される制度です。

★ 問合せ先 住民課 ☎ 093・434・1833
小倉南年金事務所 ☎ 093・471・8869

「子育て応援宣言企業」
登録制度について

福岡県福祉労働部

男女従業員の子育てを支援するための具体的取組みを事業所のトップが宣言し、県が登録する制度です。登録事業所には登録証と登録ステッカーが交付されます。

▼登録のメリット

①働きやすい職場が実現し、仕事の効率化や従業員のモチベーションアップにつながります。

②企業のイメージアップ・人材募集に差がつかます。

③県のホームページや広報誌、TV、ラジオなどで広く紹介されます。

④登録マークは、自社のホームページ、パンフレット、名刺などに活用できます。

⑤福岡県入札参加資格審査での加点制度があります。
(物産関係、建設業)。

他にも優遇サービスがあります。

★問合せ先 県福祉労働部
労働局新雇用開発課

☎092・643・3586

伝言コーナー

文化芸術、生涯学習、福祉、環境など、生活やまちづくりに役立つ、町民のみなさんからの情報を掲載しています。＊特定の政治・宗教等団体の宣伝や、参加費が高額な事業の紹介については掲載をお断りすることがあります。掲載内容についての話し合いは当事者間で、自己責任で行ってください。町が仲介することはありません。

第33回蒔田町俳句大会のご案内

【作品募集】

★応募規定 2句1組 1,000円(作品に同封)、雑詠未発表・何組でも可、郵便番号・住所・氏名・電話番号を明記のこと

★宛先 〒800-0352 蒔田町富久町1-30-6 飯田桂子 ★締切 3月31日(月)

【俳句大会】

★日時 4月27日(日)午前9時受付、11時投句締切

★場所 中央公民館第5研修室

★当日句 2句(春一切)

互交会定例会

オストメイトの集いとは、人工肛門・人工膀胱に悩まれた方々が明るく生活するための情報交換の会です。ご本人、ご家族の方以外にも介護職の方、健常者の方でも興味のある方はお気軽にご参加ください。

★日時 3月18日(火)午前9時30分～12時

★場所 パンジープラザ 会議室

互交会 代表(平川) ☎093・434・0514

書道教室生徒募集

書に親しんでみたい方、書道を始めてみたい方、お気軽にどうぞ。見学もできます。

★日時・場所 ▷水曜日(月3回:午後6時30分～9時)・小波瀬コミュニティセンター ▷土曜日(月3回:午前10時～12時)・三原文化会館

★指導 柿本求峰先生

首藤 ☎090・5929・8152

第7回くすの木作業所作品展

★日時 3月16日(日)午前10時～午後3時

★場所 総合福祉会館

★内容 手芸品、印刷コーナー(名刺作成)、物品販売、近隣の作業所・工房の作品展示、作業所紹介のパネル展示、パン・お菓子・ケーキの販売、仲間の作品展示

くすの木作業所 ☎093・435・3231

平尾台イベント

焼け野原ハイキング

★日時 3月30日(日)午前9時30分～午後3時

★申込 往復ハガキに、イベント名、応募者全員の氏名、年齢、住所、電話番号を記入して3月20日必着 ※昼食をご用意ください。

平尾台自然観察センター ☎093・453・3737

京都高校ブラスバンド部 定期演奏会開催

★日時 3月22日(土)午後2時30分開演

★場所 コスメイト行橋 入場無料です。

★曲目 セドナ、あまちゃん、魔女の宅急便セレクション

★後援 京都高校ブラスバンド部保護者会・OB会

京都高校(中山) ☎0930・23・0036

蒔田与原ランニングクラブ新メンバー募集

★練習時間 午後5時～7時

★場所 【火曜日】大熊公園 【金曜日】蒔小運動場

陸上教室のご案内

初心者向けの練習会を行います。優しく楽しく教えます。運動会に向けてお気軽にご参加ください。参加費無料、運動しやすい服装(体操服)着用。

★対象 今春から小学校に通う新1年生以上の児童

★日時 3月21日(金)午後2時30分～4時30分

★場所 蒔小運動場※雨天時は蒔田総合体育館

監督:堀 ☎090・1190・9521

与原代表:宮本 ☎090・1511・7717

蒔田代表:長 ☎090・1190・3489

ご注意！平成 26 年 4 月から身体障害者手帳の認定基準が変わります

平成 26 年 4 月からペースメーカーや人工関節等を入れた方に対する身体障害者手帳の認定基準が変わります。※障害者手帳等級は 1 級（重度）～6 級（軽度）があります。

平成 26 年 4 月以降の申請から新たな認定基準の対象となります。ただし、平成 26 年 3 月末までに診断書・意見書が作成された方については平成 26 年 6 月末までに申請（苅田町役場地域福祉課へ必要書類を提出）すれば従来の基準で認定されます。※申請日の遡りはできませんので、ご注意ください。必要書類は苅田町役場地域福祉課にありますので、お問い合わせください。

■ 問合せ先 地域福祉課
☎ 093・434・1039

ペースメーカー等を入れた方（心臓機能障害）

平成 26 年 3 月までは 一律に 1 級に認定



平成 26 年 4 月からは 1、3、4 級のいずれかに認定

※ペースメーカー等への依存度や日常生活活動の制限の程度に応じて認定

人工関節等を入れた方（肢体不自由）

平成 26 年 3 月までは

【股関節・膝関節】一律 4 級に認定 【足関節】一律 5 級に認定



平成 26 年 4 月からは

【股関節・膝関節】4、5、7 級、非該当のいずれかに認定

【足関節】5、6、7 級、非該当のいずれかに認定

※術後の経過の安定した時点での関節可動域等に応じて認定

平成 26 年度苅田町奨学生募集

申込・問合せ先 苅田町教育委員会学校教育課 ☎ 093・434・1998

★ 応募資格

- (1) 本町に 3 年以上住所を有する者の子弟であること。
- (2) 学校教育法第 1 条に規定する高等学校又は特別支援学校の高等部（以下「高等学校等」という）高等専門学校、大学（大学院を含む）または同法第 124 条に規定する専修学校に入学または在学し、素行健全で学習意欲があり、経済的理由により学資の支出が困難であること。
※専修学校については福岡県内に所在し、かつ独立行政法人日本学生支援機構貸付対象校に限る。（進学先の学校もしくは在学している学校に必ず直接問い合わせ、対象校になっているか確認してください）
- (3) 同種の奨学資金の貸付を受けていないこと。
- (4) 世帯の収入状況により、貸付が出来ない場合があります。（所得制限有）

★ 貸付金額・募集人員

学校等	貸付金額(月額)	募集人員
大学院	50,000 円以内	2 名程度
大学・短大・高専(4 年生以上) 専修学校専門課程	45,000 円以内	20 名程度
私立高校・専修学校高等課程	30,000 円以内	10 名程度
公立高校・高専(3 年生まで)	15,000 円以内	

★ 募集期間 3 月 31 日(月) まで

※期間厳守（受付時間：午前 8 時 30 分～午後 5 時 15 分 ※土日祝日を除く）※苅田町役場学校教育課

へ申請者本人が持参のうえ、申し込んでください。本人が持参できない場合はご連絡ください。

★ 申請時に必要な書類

【役場より配布】①奨学資金貸付申請書（様式第 1 号）
②学校推薦書（様式第 2 号） ③家庭の状況調査書（様式第 3 号）及び申請理由書

※①②③については苅田町役場学校教育課（4 階）で配布しています。町ホームページからもダウンロード可能です（<http://www.town.kanda.lg.jp/>）。

【各自で準備】④奨学生の属する世帯全員の住民票の写し ⑤保護者以外の連帯保証人の住民票の写し ⑥在学証明書又は入学許可証明書（合格通知書） ⑦連帯保証人の課税証明書（平成 25 年度）、納税証明書（平成 25 年度分）及び使用料等（水道料金）の納付証明書（平成 25 年分）※⑦は 2 名の連帯保証人それぞれの証明書が必要です。

★ 貸付期間 奨学生が在学する学校の正規の修業期間（大学院の貸付は、入学年から 2 年を限度）

★ 貸付金の返還 貸付金は無利子として卒業後 6 ヶ月目より貸付を受けた期間の 3 倍の期間内に月賦または年賦で均等償還。

★ 貸付の採否については 4 月下旬頃に通知する予定。貸付が決定した奨学生への振込は 5 月下旬を予定（4・5 月分をまとめて振込）。6 月以降は、毎月 10 日振込予定。



ももな
遠藤桃菜ちゃん
(22日生)

父/誠さん・母/ちひろさん
(新津)

誕生日おめでとう♡みんなのアイドル♡もも♡元気に育ってね♡



まほ
野木舞歩ちゃん
(12日生)

父/繁壮さん・母/歩さん
(幸町)

♡舞歩ちゃん♡1歳の誕生日おめでとう。
袖歩姉ちゃんと仲良くすくすく成長してネ。



ふうか
山形風華ちゃん
(7日生)

父/寿仁さん・母/梢さん
(新津)

風華ちゃん♡1歳のお誕生日おめでとう♡
いつも元気いっぱい笑顔のふうちゃん。笑顔の絶えない明るい女の子に育ってね♡



れい
入江玲くん
(8日生)

父/達弥さん・母/由樹さん
(幸町)

れいくん1歳の誕生日おめでとう!いつもその笑顔にたくさん元気をもらってます♡これからもすくすく元気に育ってください。



ももな
緒方桃菜ちゃん
(7日生)

父/倫大さん・母/沙希子さん
(鋤崎)

桃ちゃんお誕生日おめでとう。あつという間に1歳になってしまったね。これからもニコニコお姉ちゃんと遊んで元気に育ってね♡



ことは
犬童心叶羽ちゃん
(9日生)

父/秀一さん・母/亜矢さん
(近衛ヶ丘)

こちゃん1歳のお誕生日おめでとう♡これからますますあなたの健康と幸せを願っています。心叶羽の未来が明るく輝いていますように♡



いった
鈴木杏太くん
(25日生)

父/悠司さん・母/由香さん
(上片島)

食いしん坊で好き嫌いなく何でもよく食べる杏太。けどソファや紙などを食べるのはやめてね…ベチャベチャ破れて困るから(笑)毎日、いろんな行動で楽しませてくれてありがとう。これからも、すくすく元気に大きくなあれ☆



こうだい
大森煌大くん
(15日生)

父/貴裕さん・母/温子さん
(尾倉)

こうちゃん1歳おめでとう。甘えん坊で泣き虫だけどパパもママもの姉ちゃんもこうちゃんが大好きだよ♡これからも元気に育っていつてね!!



きいち
中井喜一くん
(4日生)

父/秀歳さん・母/真帆さん
(若久町)

喜一君、お誕生日おめでとう!!
元気に、すくすく大きく育ってね。
お田の番長になるぞ(笑)



かざと
藤田海聖くん
(16日生)

父/立身さん・母/美和さん
(上片島)

かあくん、1歳のお誕生日おめでとう♡
毎日沢山の笑顔で家族みんな癒されています。お姉ちゃんと仲良く元気いっぱいに育ってくださいね。



しい
木村紫依ちゃん
(3日生)

父/直幹さん・母/理絵さん
(小波瀬)

紫依ちゃん♡1歳おめでとう♡小さく生まれた紫依ちゃんだけど何も心配なくすくすく大きくなったね。紫依ちゃんスマイル大好きだよ。



さき
中村咲希ちゃん
(27日生)

父/孝彰さん・母/由佳さん
(尾倉)

咲希ちゃん、1歳の誕生日おめでとう。
咲希ちゃんの笑顔にパパとママはいつも癒されています。これからも元気いっぱいに育ってね。



しょうま
金澤奨真くん
(16日生)

父/芳彦さん・母/マサ子さん
(松原町)

1歳の誕生日おめでとう!
奨真の笑顔が、お父さんお母さん、みんなの癒しです。ありがとう!!強く優しい男の子になってね♡



みか
石川美花ちゃん
(28日生)

父/光太郎さん・母/春美さん
(苅田)

みかちゃん、1歳のお誕生日おめでとう。
これからもスクスクと元気に育ってね♡
笑顔がかわいいみかちゃん♡



みり
徳重穂ちゃん
(8日生)

父/賢司さん・母/梓さん
(新津)

コロコロ変わる可愛い表情に家族みんなが癒されています。その愛くるしい笑顔の似合う素敵な女性になってね。誕生日おめでとう。



りのあ
大池梨愛ちゃん
(21日生)

父/陵輔さん・母/美穂さん
(集)

♡Happy birthday♡
りーたん1歳おめでとう♪
こおたとずーっと仲良くできてね♡

苅田町町民温水プール「スイミー」 (☎093・435・3030)

▶ 3月のレッスンプログラム

プール系有料レッスン

レッスン名	曜日	時間	対象
チャレンジ平泳ぎ	水	11:30~12:00	クロール(呼吸付)ができる。
チャレンジバタフライ		12:00~12:30	
チャレンジプール		13:30~14:00	初めてプールに入る。泳ぎを覚えたい。水が怖い。
チャレンジクロール	金	11:30~12:00	浮かんでバタ足ができる。
チャレンジ背泳ぎ		12:00~12:30	
チャレンジスイム50		12:45~13:15	クロール25m以上泳げる。

アクセスしてね!

ホームページできました

<http://kandatown-pool.jimdo.com/>