

くらしの情報をお届けする  
広報 かんだ

# Kanda

2014  
3/25  
No.1328



## 祝 卒業証書授与式



撮影：新津中学校卒業式

# 町政報告

## 平成26年第1回苧田町議会定例会

平成26年苧田町議会3月定例会開会日の3月3日、吉廣町長は次のように町政報告を行いました。

型の製造業を中心に企業業績が改善しているところであり、一方、原材料や燃料を輸入に頼る企業にあっては、調達コストの増加に伴う商品の値上げや4月からの消費税率の引上げなど、先行きの不透明感が懸念されるところでございます。

このような状況の中、第4次苧田町総合計画の基本理念に基づき、それぞれの施策を推進し、喫緊の課題であります行政改革に取り組みながら、平成26年度の予算編成を行ってまいります。

平成26年度苧田町一般会計予算の総額は、135億7千466万4千円であり、前年度と比べ、金額で6億1千923万9千円の増率にして4.8%増の予算規模となっております。

まず、歳入でございますが、町民税につきましては、個人分は若干の増収を見込んでいます。法人分は実績を踏まえて、減収となる見込みです。

また、固定資産税、軽自動車税、町たばこ税につきましては、いずれも若干の増収を見込んでおり、町税全体では、前年度と

比べ、6千445万8千円多い74億2千265万2千円を計上しています。

次に、歳出でございますが、人件費、扶助費、公債費を合計した義務的経費につきましては、63億7千989万2千円と、前年度と比べ、0.4%の増となっております。

投資的経費につきましては、16億6千655万9千円であり、前年度と比べ、28.9%の増となっております。これは、苧田町消防本部の耐震化事業、消防・救急デジタル無線の整備、指令台の更新などに総額7億5千595万5千円を計上したことによるものです。

また、補助金の有効活用を図るため、平成26年度予定事業を国の補正予算に合わせて平成25年度3月補正予算へも計上しています。歳出の主な内容につきましては、第4次苧田町総合計画に沿ってご説明いたします。

「未来を拓く人づくり」関連事業として、小中学校空調設備設置工事設計委託料、英語キャンプ事業、ICT環境整備事業、「活カある産業のまちづくり」関連事業として、中小企業支援のた

めの特許出願支援制度補助金、観光協会助成金、「安心して安全に暮らせるまちづくり」関連事業として、福岡県総合防災訓練事業、消防庁舎改修事業、消防無線のデジタル化事業、指令台の更新事業、「快適で潤いのある環境づくり」関連事業として、公園施設長寿命化計画策定並びに公営住宅長寿命化計画見直し事業、「協働と自立のまちづくり」関連事業として、地域おこし協力隊事前調査委託料などを計上しています。

### ▼苧田町観光協会設立

次に、苧田町観光協会の設立についてご報告いたします。

1月15日に、観光協会設立準備委員会より最終答申をいただきました。

答申では、組織の名称を「苧田町観光協会」とし、設立当初は、任意団体としながらも、将来的には法人化し、従来の観光事業者のみで組織された観光協会ではなく、事業者・町民・行政が協働して、ともに観光振興とまちづくりを推進できる組織を目指すべきとしています。

また、観光協会は観光案内所

本日ここに、苧田町議会3月定例会を招集いたしましたところ、議員の皆様におかれましては、ご多忙の中ご出席をいただき、厚くお礼を申し上げます。

議会の開会に当たり、お許しを得ましたので町政報告をさせていただきます。

### ▼財政状況及び当初予算案

まず、初めに、財政状況及び当初予算案についてご報告いたします。

政府のデフレ脱却のための経済政策が1年を経過し、株高、円安による相乗効果から、輸出

# 町政報告

を兼ねた事務所とし、正会員、賛助会員を募り、会費収入等による自主運営を目指すべくとされています。

現在は、この答申に基づき、観光協会設立準備室を設置し、4月の設立総会に向け、会員募集等の準備を進めているところでございます。

## 福岡県総合防災訓練

次に、福岡県総合防災訓練についてご報告いたします。

1月30日と2月26日に、中央公民館におきまして、本年6月1日に実施予定の平成26年度福岡県総合防災訓練に向けての調整会議を開催いたしました。

福岡県総合防災訓練は、福岡県、苅田町および防災関係機関、地域住民が一体となり、災害時における連携強化や防災意識の普及啓発等を目的として実施するもので、東日本大震災および九州北部豪雨災害等を踏まえ、風水害および地震・津波災害を想定した地域住民への避難情報伝達、避難所の開設・運営および避難行動要支援者の避難支援訓練など、地域の特性を勘案した訓練種目を実施する予定と

なっています。今後も、会議を重ね準備を進めてまいりたいと考えています。

## 北九州空港の利用状況

次に、北九州空港の利用状況についてご報告いたします。

北九州空港の平成25年度の現在までの利用状況につきましては、国内旅客は約104万人の利用があり、対前年度比105%となりました。国際旅客は、1日2便運行している釜山便及びチャーター便で約12万人の利用がありましたが、釜山便は、平成26年3月30日からの運休が決定しています。

国内貨物は約9千500トンで対前年比94%、国際貨物は平成25年11月から週2便化されたことにより、約2千900トンで、対前年度比301%と大幅増となりました。

貨物取扱量は、今年度も順調に推移しており、貨物拠点化の取り組みが着実に進んでいる結果だと考えています。

また、空港南側の土地におきまして、スターフライヤーの格納庫が平成25年12月末に竣工いたしました。

今後とも福岡県、北九州市と協力・連携しながら、旅客及び貨物の新規路線誘致や利用促進のPR活動に取り組んでまいりたいと考えています。

## 東九州自動車道の進捗状況

次に、東九州自動車道の進捗状況についてご報告いたします。

東九州自動車道の苅田北九州空港ICから行橋IC間につきましては、平成26年1月末時点で、8.6kmの舗装・施設を含む工事進捗率は90%で、うち土工工事のみの進捗率は100%となっており、3月23日の供用開始に向けて順調に進んでいます。

また、2月16日に、苅田北九州空港ICから行橋IC間の開通を記念して、高速道路の本線上を走る「開通記念マラソン」が開催されました。

県内外より2千240名のランナーの参加があり、青空の広がる小春日和の中、一生に一度しか経験できないマラソンを楽しまれていました。

## 与原地地区画整理事業の進捗状況

次に、与原地地区画整理事業の進捗状況についてご報告いた

します。

現在、施工計画に基づき、調整池並びに区画道路等の工事を実施し、事業地区内の北側より整備しています。

平成25年度末の工事進捗率は、約20%となる見込みであり、尾倉与原線より北側の1工区の整備は、平成28年度の完成に向けて順調に進んでいます。

## 消防・救急デジタル無線整備

次に、消防・救急デジタル無線整備についてご報告いたします。

消防・救急デジタル無線整備につきましては、平成26年2月28日に、整備に係る実施設計業務が完了いたしました。

今後につきましては、平成26年度中に整備を完了し、アナログ無線からデジタル無線への移行期間を経た後、平成28年6月1日より、消防・救急デジタル無線の運用を開始する予定となっております。

以上、ご報告いたしました。町民の皆様並びに議員の皆様のご協力に対するご理解と一層のご協力をお願い申し上げます。町政報告といたします。

※行事報告は省略しました。

KANDA  
×  
TOPICS

### 若久二区自主防災会 防災訓練が実施されました



2月23日、若久二区公民館にて、地域の防災力を高めようと若久二区自主防災会（辻本浩二会長）による防災訓練が行われ、区民約30名が参加しました。訓練開始の合図により、それぞれの家庭から隣組単位で、あらかじめ定めた避難路を通り公民館へ避難訓練を行いました。

その後、消防署員によるAED・心肺蘇生法講習を熱心に受講し、防火DVDを鑑賞しました。最後に炊き出し訓練を行い、区民の方が助け合いの心をもって積極的に行動しました。有事の際にはきっとこの訓練が生かされることでしょう。

KANDA  
×  
TOPICS

### 日産自動車九州株式会社 黄色帽子購入費用と絵本を寄贈



3月7日、日産自動車九州から小学校新1年生の黄色帽子購入費用の寄付がありました。これは交通安全活動の一環で、毎年従業員から募った募金で行われています。購入した黄色帽子は入学式の日に町内小学校の児童に配布されます。また同日、同社より町内の幼稚園・保育園、図書館に「ニッサン童話と絵本のグランプリ」の童話部門で優秀賞を受賞した「わけありリンゴのアップルパイ」と絵本部門で大賞を受賞した「ゆみちゃんはねぞうのわるいこです」の2作品が寄贈されました。

KANDA  
×  
TOPICS

### 民話紙芝居「地童座」 図書館にDVD20作品を寄贈



2月27日、町内の民話を紙芝居にして上演している団体「地童座」がこれまでに制作した20作品（うち2作は英語版）をDVDに収録して図書館に寄贈しました。

座長の山路さんは「多くの人に見てもらい、地元の話に関心を持ってもらえるとうれしい。地元の人でも知らない話やこの話は実はこういう話だったんだという発見があります。これから新作を作り、次代に語り伝えたい。また実際の上演では、臨場感が違うので、興味を持った方は声を掛けてください」と話していました。

KANDA  
×  
TOPICS

### 国道201号バイパス苅田～行橋4.2km開通 地域の発展に期待



3月9日、国道201号バイパス苅田町二崎～行橋市吉国間が開通しました。行橋市で開通式が行われ、式典に続いて吉廣町長らによるテープカットの後、出席者らを乗せた車が完成したばかりの道路をパレードしました。また式典の前には、かんだ太鼓波動会の皆さんによるオープニングアトラクションが行われ、開通に花を添えました。このバイパスの開通により、行橋市内を通る経路より所要時間が6分短縮されるということです。これにより、田川市方面から北九州空港や苅田港へのアクセスが向上し、物流が効率化することで苅田町の一層の発展が期待されます。

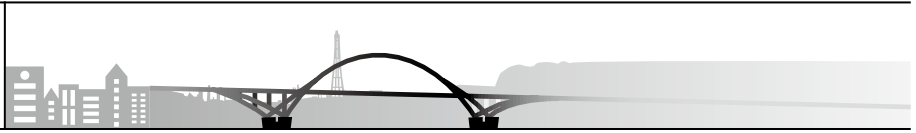

KANDA  
×  
TOPICS

## 「緊急用土のうステーション」を設置しました



1



2



3



4



5

3月初旬、近年の大雨等による水害にすばやく対応するために、町内5ヶ所に「緊急用土のうステーション」を設置しました。すでに昨年の6月に5ヶ所設置して好評だったため、さらに充実させるべく若久(1)、若久二(2)、南原(3)、桜ヶ丘(4)、

浄土院(5)の5行政区に設置しました。各自主防災会の役員とともに設置場所を選定し、土のうの運搬・積み込み等を行いました。住民・地域と協力して災害被害を最小限に抑える防災施策をこれからも継続的に行っていきます。

## 各地のおたより

### 雨窪区だより



3月9日、午前9時過ぎより荻田北九州空港インター沿いの駐車場に多くの人が集まりました。友達同士のおじいちゃん・おばあちゃん、子ども連れの若い夫婦、リュックを担いだ本格的ウォーカーの中老年総勢100人超。雨窪でこんなに人が集まることはめったにありません。今日は西日本高速道路株式会社(NEXCO)さんの御厚意により実現した高速道路の見学会。10時に出発、道路上から見る景色は格別。光国トンネル出口までの往復約1時間半ゆっくり歩くことができました。  
☆歩きながらのツイッターの数々  
別府に行き八湯めぐりをしてみたい、宮崎のプロ野球キャンプを見学したい、指宿で砂風呂体験したい、鹿児島天文館で元祖南国白くまを食べてみたい等々。全線開通が待ち遠しいなあ。帰りはお茶とお菓子のお土産つき。NEXCOさんありがとうございました。

KANDA  
×  
TOPICS

### 片島・与原小学校

## 思いの詰まった橋名板を設置



2月28日、片島小6年生がデザインした橋名板が設置されました。設置場所は国道201号バイパスの小波瀬川橋で、道路工事に伴い新たに橋が造られることから地元の児童に橋に取り付ける橋名板のデザインを国土交通省が依頼。イラストのものと書道で書いたものを2枚ずつ設置しました。デザインした児童は「片島の自然も描き見る人が楽しくなってくれるように願い描いた。橋にかけられてすごくうれしい」と話していました。また3月3日、同じく与原小児童がデザインした橋名板を小波瀬跨線橋と一口川橋に設置しました。

## RESULT

## 第32回苅田町民ふれあいマラソン大会結果

3月2日、白川地区のコースで行われ、4コース、11部門に452名が参加、結果は次のとおりです（敬称略）。また、招待選手としてTOTO陸上競技部の上田敏斗美選手、越智純子選手、澤美加選手、奥村美紗選手に各コースをいっしょに走っていただきました。当日は、白川小学校PTAより猪鍋が無料で振舞われました。猪肉は、苅田町有害鳥獣駆除員の皆様より提供していただきました。また、日立金属(株)九州工場より、多大なるご協力をいただき盛大に開催することができました。ありがとうございました。

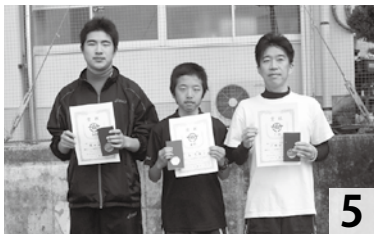
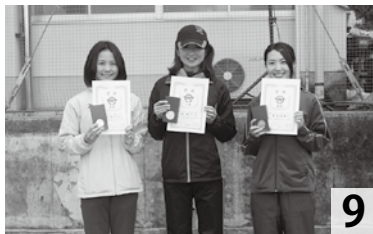

## ① 2km 小学生男子

1位	出口晴翔	苅田与原 RC	6分37秒
2位	安東優志	新田原ランナース	6分58秒
3位	長谷川詠以心	苅田与原 RC	7分04秒

## ② 2km 小学生女子

1位	大久保穂香	曾根	7分19秒
2位	江副心宥	苅田与原 RC	7分22秒
3位	長千浩	苅田与原 RC	7分30秒

## ③ 2km70歳以上男女

1位	井上洋祐	北九州市	9分19秒
2位	野口時晴	今古賀走ろう会	9分26秒
3位	小笠原長彦	北九州市	11分23秒

## ④ 3km 中学生女子

1位	柴田佑希	曾根中学校	10分16秒
2位	林田夏実	曾根中学校	10分18秒
3位	秋本真菜美	曾根中学校	10分37秒

## ⑤ 3km 一般男子

1位	一瀬修志	海龍の杜	11分04秒
2位	森悠葵	青豊高等学校	11分09秒
3位	板谷真孝	育徳館高校	11分13秒

## ⑥ 3km 一般女子

1位	清水登志子	苅田町	12分15秒
2位	磯邊未優	青豊高等学校	14分17秒
3位	堀崇子	苅田与原 RC	14分49秒

## ⑦ 5km 中学生男子

1位	香山稜	曾根中学校	15分35秒
2位	松尾由樹	曾根中学校	15分52秒
3位	鬼塚達義	椎田中学校陸上部	16分12秒

## ⑧ 5km 一般男子

1位	上田晃	小倉東高校	16分42秒
2位	末松優一	育徳館高校	17分33秒
3位	有松寛斗	育徳館高校	18分05秒

## ⑨ 5km 一般女子

1位	堀綾乃	苅田与原 RC	23分23秒
2位	加嶋えりな	苅田町役場サッカー部	23分35秒
3位	渡辺有由美	苅田町役場サッカー部	25分41秒

## ⑩ 10km 一般男子

1位	鶴田博之	北九州市	33分52秒
2位	池田成利	行橋市	35分58秒
3位	山崎浩二	Sprush RC	36分25秒

## ⑪ 10km 一般女子

1位	加藤悦子	GMRC	43分03秒
2位	大林恵子	LAC	44分54秒
3位	橋本里奈	西日本工業大学	47分35秒

アクセスしてね!

**ホームページできました!** <http://kandatown-pool.jimdo.com/>

▶利用者数 200,000 人突破!

平成23年11月のオープンからの総利用者数が、おかげさまでついに3月7日、来館者20万人に達成しました。写真は当日来場された利用者の方々です。(写真中央3名左から早田和彦さん、矢野勝義さん、上鶴一廣さんです)  
今後ともスイミーをよろしくお願いします。



▶休館日カレンダー (3月25日~4月25日)

※色のついた日がお休みです

日	月	火	水	木	金	土
★	★	3/25	26	27	28	29
30	31	4/1	2	3	4	5
6	7	8	9	10	11	12
13	14	15	16	17	18	19
20	21	22	23	24	25	★

※毎週月曜日は休館日。

▶営業時間

	開館	閉館
火~金	午前9時30分	午後9時
土日		午後7時30分

※月曜日が祝日の場合は、午前9時30分~午後9時まで営業します。

▶4月のレッスンプログラム

	レッスン名	曜日	時間	対象
プール系有料レッスン	チャレンジ平泳ぎ	水	11:30~12:00	クロール(呼吸付)ができる。
	チャレンジバタフライ		12:00~12:30	
	チャレンジプール		13:30~14:00	
	チャレンジクロール	金	11:30~12:00	浮かんでバタ足ができる。
	チャレンジ背泳ぎ		12:00~12:30	
	チャレンジスイム50		12:45~13:15	

▶苅田町町民温水プール幼児体育教室

**生徒さん募集中!**

- ▷毎週水曜日
- ▷時間 午後4時45分~5時45分
- ▷対象・定員 年中・年長児(12名)
- ▷場所 苅田町総合体育館多目的ホール

▶預かり保育やっています

**施設ご利用中、小さなお子さまの預かりします。**

- ▷曜日: 火・水・金曜日
- ▷時間: 午前10時~午後4時
- 3日前までの予約制となっています。
- お気軽にお電話ください。

**5月分ライター抽選会**

★日時 4月22日(火)午後6時~ ★会場 苅田町総合体育館会議室



# 環境掲示板

BOARD OF ENVIRONMENT



## まちをキレイに



2月27日、苅田町環境対策連絡協議会(松浦幸弘会長)が道路の清掃活動を行いました。今回は苅田町清掃事業協同組合の方々にもご協力いただき、約40名で国道10号線の沿道約6キロ、県道25号線の沿道約6キロを1時間ほどかけて清掃しました。集めたごみは、燃やせるごみ15袋、カン・ビン・ペットボトル6袋、それ以外のごみ3袋でした。

※苅田町環境対策連絡協議会は、企業と町が相互に協力して、環境保全対策を積極的に進め、住民福祉を向上することを目的として昭和58年に設立されました。【加盟企業】三菱マテリアル(株)、九州電力(株)、麻生セメント(株)、宇部興産(株)、日立金属(株)、日産自動車九州(株)、日本磁力選鉱(株)、TOTOプラテクノ(株)、豊鋼材工業(株)、(株)瓢屋、(株)前川電気鋳鋼所、九州ホイール工業(株)、進菱三谷セキサン(株)、(株)九州鉄鋼センター、(株)ファルテック、平和自動車工業(株)、トヨタ自動車九州(株)、苅田町(順不同、平成26年2月末現在)



## 資源回収助成金団体登録のお知らせ

- 団体の要件 町内で活動する5人以上の団体 ※代表者は町内在住
  - 登録受付期間 4月1日～8月29日
  - 登録有効期間 登録日～平成27年3月31日まで
  - 登録 「資源回収団体登録申請書」に必要事項を記入のうえ、①資源回収計画予定表 ②回収団体名簿(新規登録団体のみ)添付して提出
  - 助成対象資源物 新聞紙、雑誌類、段ボール、せんい(古布)類
  - 助成金額 いずれも1kg当たり9円(合計額の100円未満は切捨)
  - 助成金交付申請受付期間 ▷前期 9月1日～30日  
▷後期 平成27年3月2日～31日
- ※提出書類 ①資源回収助成金交付申請書 ②資源回収実績報告書
- 提出・問合せ先 環境保全課廃棄物対策係 ☎093・434・1834

### 平成25年度資源回収助成金(後期)交付申請のお知らせ

受付期間 3月31日まで

提出書類 ①資源回収助成金交付申請書 ②資源回収実績報告書



## エコキャップ回収実績の報告とお礼

皆様のご協力により、今回エコキャップ383,990個が集められ446.5人の命を救うためのワクチンを届けることができました。ありがとうございました。これからも、世界の子どもの命を救うためにエコキャップ回収にご協力をよろしくお願いいたします。

	受付日	数量	個数(個)	ワクチン	CO <sub>2</sub> 発生抑制量
今回	2014年2月21日	893kg	383,990	446.5人分	2,813.0kg
累計	回数	数量	個数(個)	ワクチン	CO <sub>2</sub> 発生抑制量
	18回	6,505kg	2,726,410	3,252.5人分	20,491.0kg

## 平成26年度狂犬病予防注射(集団注射)のおしらせ

案内はがき(飼い犬を登録している方に4月上旬発送)と料金をお持ちください。

●料金 一頭3,150円  
(注射2,600円、済票交付550円)  
※料金については見込み金額となっておりますので変わる可能性があります。

※飼い犬未登録の方は新規登録(3,000円)が必要です。

※飼い犬には首輪をしっかりと締めて、暴れないよう抑えられる方が連れてきてください。

※できるだけ釣り銭の出ないように、ご協力ください。

※飼い犬の体調が悪い場合は、注射前に獣医師に相談してください。

4月21日	長畑公民館	9:30～10:00
	雨窪公民館	10:10～10:40
	若久集会所	10:50～11:30
	松原公民館	13:00～13:40
	本町公民館	13:50～14:20
4月22日	京町公民館	14:30～14:50
	提公民館	9:30～10:00
	馬場公民館	10:10～10:50
	上町公民館	11:00～11:30
	港公民館	13:00～13:30
4月23日	集公民館	13:40～14:10
	苅田町役場	14:20～15:00
	緑ヶ丘公民館	9:30～9:55
	桜ヶ丘公民館	10:05～10:30
	尾倉公民館	10:40～11:30
4月24日	小波瀬コミュニティ	13:00～14:10
	今古賀コミュニティ	9:30～10:00
	新津公民館	10:10～10:50
	与原上公民館	11:00～11:30
	与原下公民館	13:00～13:20
4月25日	白石公民館	13:30～13:50
	二崎公民館	14:00～14:20
	片島コミュニティ	9:30～10:00
	葛川公民館	10:10～10:50
	西部公民館	11:00～11:20
	鋤崎公民館	11:30～11:45
	法正寺公民館	13:10～13:25
	谷公民館	13:35～13:55
	山口公民館	14:05～14:25
	稲光公民館	14:35～14:55

問合せ先 環境保全課  
☎093・434・1834





# 公民館だより

**公民館講座 受付方法** 受付日初日、窓口で午前8時30分～8時45分の間 整理券を配布。8時30分以前には並ばないでください！  
定員を超えた場合は**8時45分から抽選**。定員に満たない場合は、随時受付。電話仮受付は9時から。

## 北公民館

☎093・434・9000

### ▼男の簡単料理講座

簡単、美味しい、ヘルシー！「ごちそうさん」で皆幸せ。ワイワイ楽しく基本から教えて頂きます。初心者の方もぜひご参加ください！

★日時 4月18日、5月16日、6月20日、7月18日（▽全4回▽いずれも金曜日▽午前10時～12時）

★対象 成人男性 ★定員 16名

★講師 樋口和泉さん

★材料費 各回800円（初回分のみ前納・2回目以降は当日集金）

★持参品 エプロン、三角布、ふきん、筆記用具、

★受付開始 4月2日（水）

### ▼素敵にフラワールレンジメント講座（無料託児付き）

お父さん、お母さんありがとう。感謝の気持ち、花で表現してみませんか。各回素材を変え、ラッピングの仕方も教えて頂きます。

★日時 5月2日（プリザーブドフラワー）・6月13日（生花）（▽全2回・▽いずれも金曜日▽午前10時～12時）★定員 16名

★講師 田中香織さん

★材料費 各回2000円（初回のみ受付時前納）

★持参品 はさみ、持帰り用バッグ  
★受付開始 4月4日（金）

※無料託児は事前に予約が必要です。申込み時にお知らせください

## 西部公民館

☎0930・233・8100

### ▼健康体操講座

毎年、大人気の講座です！さあ、春から始めましょう！「足腰ピンシャ身体操」で、気軽に楽しく元気を獲得！

★日時 4月22日～平成27年3月24日（▽全20回▽第2・第4火曜日▽午前10時～11時）

★対象者 概ね60歳以上

★定員 40名

★講師 有馬功太郎さん

★持参品 室内用シューズ、タオル、水筒

★申込受付 4月11日（金）

## 4月ののご案内 すてきにマンデーサロン

★日時 7日、14日、21日、28日 午前9時～午後3時※7日は「ギターで歌う童謡」、21日は「口腔ケアの話」があります（午後1時～）。※変更の場合あり

★参加費無料 ★場所 中央公民館2階

★対象 概ね65歳以上

★問合せ先 ○中央公民館 ☎093・436・0061

○地域包括支援センター ☎093・435・0577

## ふくおか・まごころ駐車場とは？

障がいのある方や高齢の方、妊産婦の方など、車の乗り降りや移動に配慮の必要な方が、公共施設、店舗等の障がい者等用の駐車場などに車をとめ、安全かつ安心して施設を利用できるように支援する制度です。駐車場の管理者の方には、施設の駐車場を、利用証を持った方が駐車できる「ふくおか・まごころ駐車場」として登録してもらうよう協力をお願いしています。対象者の方には、「ふくおか・まごころ駐車場」の利用証を発行します。

### 協力施設（駐車場）の募集・登録について

駐車場を所有または管理している方は、登録をぜひお願いいたします。

★登録対象 障がい者等用の駐車場（幅350cm以上）、一般の駐車場（幅250cm以上）

### まごころ駐車場表示板

ふくおか・まごころ駐車場表示板



苅田町内のまごころ駐車場表示板



### 駐車場を利用するには

「ふくおか・まごころ駐車場利用証」を車内に掲示していただきます。利用証は、京築保健福祉環境事務所で申請をお願い致します。利用証は県外のまごころ駐車場でも利用できます。



★ふくおか・まごころ駐車場申請手続き先  
京築保健福祉環境事務所（行橋市中央1丁目2-1）

☎0930・23・2970

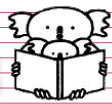

## 4月の特設コーナー

### 〔一般〕春の遊山～鉄道に乗って～

春になり桜の開花情報とともに自然と足が野外にむかっていきますね。やわらいでゆく空気にさそわれて山や野原に出かけませんか？ガタゴト列車に揺られると、旅気分がいきそう高まります。おすすめの散歩コース、鉄道本、行楽弁当などの本を紹介します。

『ぼくは乗り鉄、おでかけ日和。』  
杉山淳一／著  
幻冬舎



### 〔児童〕わたしたちのおすすめえほん100

かんだまち としよかんししよ がっこうししよ えほん  
刈田町の図書館司書・学校司書がおすすめの絵本  
を選び、冊子にしました。絵本選びに迷ったとき  
に参考にしてみてください。「わたしたちのおすすめ  
えほん100」に掲載している絵本の特集です。  
※ 冊子は図書館にあります。カウンターへお尋ね  
ください(数に限りがあります)。

『たんぽぽ』  
平山和子／著  
福音館書店



『akinoichigoの楽チン！  
おにぎりキャラのおべんとう』  
稲熊由夏／著 大和書房



『ことりをすきになった山』  
エリック・カール／画  
アリス・マクレーラン／作  
偕成社

## 4月の図書館シネマ

今月は、お休みです。

### 【休館日】

【3月】31日(月)

【4月】7日(月)、14日(月)、21日(月)、  
28日(月)、30日(水)

### 【開館時間】

午前9時30分～午後5時30分

木・金曜日は午後7時まで(本館のみ)

休館日に本を返却される方は、入口横の「本のポスト」をご利用ください。AV資料はカウンターまで。

## おすすめの1冊 101 (一般書)：生物

### 『クマムシ博士の「最強生物」学講座』

堀川大樹／著 新潮社

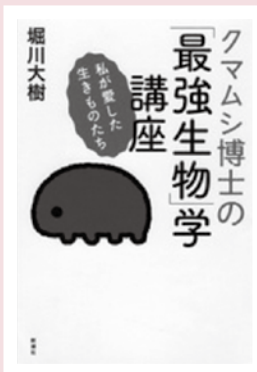

5年以上絶食し続けたダイオウグソクムシよりもすごい生物がいた！！超高压下、超低温、水がなくても餌がなくても放射線をあびても生存できる生物、それが「クマムシ」である。地上最強と呼んで憚らない、若きクマムシ研究者のクマムシに対する敬愛。今こそ注目！クマムシはあなたのそばに存在する。

期間終了が  
迫っています！

## インフルエンザワクチン接種費用の補助申請

受付期間 3月31日まで

### 高齢者

平成 25 年 10 月 1 日～平成 26 年 2 月 28 日の間に福岡県予防接種広域化実施医療機関以外の医療機関で接種し、自己負担されている方。(ただし、1,000 円は自己負担。生活保護受給者を除く)

### 妊婦・0歳～高校3年生もしくはその年齢に該当する方

平成 25 年 10 月 1 日～平成 26 年 2 月 28 日の間に苅田町外の医療機関で接種し、自己負担されている方。(ただし、1 回目・2 回目ともに 1,000 円は自己負担。生活保護受給者を除く)

### 申請に必要なもの

・領収書 (インフルエンザを接種したことが分かるもの)  
・予防接種済証 (インフルエンザワクチン接種の記載のある母子健康手帳でも可)  
・印鑑  
生活保護受給者については診療依頼書が必要です。

問合せ先

保険健康課健康づくり係 (パンジープラザ内) ☎ 093・436・5115

## パンジープラザ健康通信

あさりのおいしい季節になってきました

鉄分豊富な食材でおにぎりを作りお花見のおともはどうでしょう。



### ▶▶ 炊き込みおにぎり (あさり入り)

【材料(おにぎり 5 個分)】 【作り方】

米	160g (1 合)
水	250cc
だし昆布	適量
あさりむき身	25 g
油あげ	5 g
(乾)ひじき	4 g
人参	35g
しょうが	5g
薄口しょうゆ	大さじ 1
みりん	大さじ 1/2
小松菜	50 g

① 米を研いで、分量の水に 30 分程浸水させておく。

② 人参は粗みじん切りにする。油揚げは油ぬきをして小さめの短冊切りにする。ひじきは水でもどしザルにあげておく。

③ あさは茹でてむき身にする。しょうがは千切りにする。

④ ①の浸水した米にだし昆布と②③、しょうが・薄口しょうゆ・みりんを入れ、ご飯を炊く。

⑤ 小松菜は茹でて水気をきって、みじん切りにする。

⑥ 炊き上がったご飯に⑤を入れ混ぜ合わせる。

⑦ おにぎりを握る。

**缶詰の場合はあさりの汁も一緒に入れて炊き込むと風味が増します。**

[エネルギー: 136.2kcal、鉄分 3.4mg、食塩相当量 0.68 g (おにぎり 1 個分)]

## 第 31 回 歯の健康フェア

6月1日(日) 午前9時30分～ みやこ町中央公民館

募集中です！

5月7日(水)  
締切

### ①まだまだよい歯のコンクール

80 歳以上で自分の歯が 20 本以上残っている人

### ②歯に関する「標語」「川柳」

官製はがきに作品 5 点までと、住所、氏名、電話番号、年齢、性別を明記し「京都歯科医師会」(〒824-0031 行橋市西宮市 5-1-5) まで

## 歌・レク若さアップクラブ

春色のなごやかな季節となりましたが、いかがお過ごしでしょうか? 『歌・レク若さアップクラブ』を 26 年度も開催する予定です。

心と体をいきいきとリフレッシュさせ、たくさん笑うことで免疫力も高めていきます。また、無理に体を動かすことなく自分のペースで参加できるので、足腰が弱ってイベントの参加は自信がなくて・・・という方でも、安心してご参加いただけます。歯科衛生士による口腔の講話なども定期的に取り入れ皆さんが更に元気になっていただける内容となっております。寒い冬が過ぎて、外出には最高の春を迎える時期となりました。家に閉じこもらず体力をつけたいと思っている皆さん! ご参加を、お待ちしております!

★ 日程: 毎月 第 2・第 4 金曜日(時間: 午後 1 時 30 分～ 3 時)

★ 場所: 北公民館

★ 定員: 20 名 (定員を大幅に上回る場合のみ、抽選とさせていただきます)

★ 持参するもの: 参加料 (1 回) 100 円、運動できる服装、室内履きの運動シューズ、タオル (汗を拭くもの)、お茶などの水分

★ 申込期間: 随時受付。お気軽にお申し込みください。

★ 申込・問合せ先: 地域福祉課高齢者福祉サービス係

☎ 093・434・1039



**在宅重度障がい者の方へ  
福祉タクシー券を交付します**

- ★対象 次の①②③いずれかの手帳をお持ちの方で、自動車税(軽自動車を含む)減免を受けていない在宅の方
- ①身体障害者手帳の等級が「1級および2級」
- ②療育手帳の判定が「A」
- ③精神障害者保健福祉手帳の等級が「1級」
- ★交付開始日 3月28日(金)
- ★交付時間 午前8時30分～午後5時15分(正午～午後1時、土日祝日は除く)
- ★申請に必要なもの  
右記①②③の該当手帳、印鑑(認め)
- ★交付場所 役場2階 地域福祉課障がい者福祉サービス係
- ◆**次の場所でも交付します**  
時間はいずれも午前9時30分～11時
- 北公民館1基室 3月25日(火)
- 小波瀬コミュニティセンター会議室 3月26日(水)
- 西部公民館音楽室 3月27日(木)
- ※手帳備考欄に自動車税(軽自動車を含む)減免印が無いことをご確認のうえ、申請してください。
- ★問合せ先 地域福祉課 障がい者福祉サービス係

☎09334341039

**平成26年度 身体障がい者巡回相談のお知らせ**

- ★日時 4月16日(水)
- ▼受付 午前9時30分～午後2時
- ▼診察開始時間 午前10時～(12時～午後1時は診察休み)
- ★会場 行橋市役所5階(行橋市中央1-1-1)
- ★相談内容 肢体不自由の補装具の新規支給・再支給・修理の要否判定、処方及び適合判定。
- ※電動車いす、重度障がい者用意思伝達装置は、相談のみで判定は行いません。車いす、座位保持装置は、事前の調整が必要です。巡回相談で相談可能な補装具はお問合せください。巡回相談では、身体障害者手帳の診断書作成は行いません。
- ★持ち物 ①印鑑 ②身体障害者手帳 ③再支給の場合は、前回支給の補装具(他に使用している装具があればお持ちください) ④修理の場合は、修理が必要な補装具
- ※必ず障がい者の方で本人が来場してください。6月(装具の仮合せ)と7月(装具の完成品検査)にも、同会場に計3回ご本人に来場していただく必要があります。
- ★問合せ先 地域福祉課障がい者福祉サービス係

☎09334341039

**平成26年度 男性栄養専科【基礎】**

- 「自分で料理してみたい。料理に興味がある。でも何から始めたらいいの?」と思っている方、仲間と一緒に楽しく料理にチャレンジしませんか?料理が初めての方、包丁を握った事のない方大歓迎!
- ★場所 パンジープラザ栄養指導実習室
  - ★時間 いずれも午前9時30分～
  - ★調理実習費 2400円(第2～7回) 講義初回日に集めますのでご用意ください。(徴収後の返金は致しません。ご承ください)

**知っていますか 認知症 ① アルツハイマー型認知症**

認知症は、アルツハイマー型・レビー小体型・脳血管性の大きく3つに分けられます。今回は、認知症全体の中でも5～6割を占めるアルツハイマー型認知症の紹介をします。

この病気は、脳内にタンパクのゴミが溜まって神経細胞が死んでしまい、脳も萎縮してしまう病気です。比較的、男性よりも女性に多い病気です。

▷ 記憶力が衰えます。特に新しいことを覚えるべく、判断力・思考力も徐々に低下しますが、昔の記憶は保たれます。知的能力だけでなく、感情面や意思の面にも変化があります。中年期からの糖尿病などの生活習慣病とも関連しています。

▷ 発症を予防することは難しいのですが、早期であれば治療によって進行を遅らせることができます。薬の飲み忘れや、老化現象を超えるもの忘れが見られる、複雑な会話の内容が理解できない、といった「軽度認知障害」の方は認知症の予備軍です。この段階で適切な治療を受けることで、認知症の発症・進行を遅らせましょう!

回	日時	持参品	担当
1	4月21日(月)	筆記用具・必要であればメガネ・日程表	刈田町管理栄養士
2	4月25日(金)	筆記用具 日程表 エプロン 三角巾	
3	5月2日(金)		
4	5月16日(金)		
5	5月23日(金)		
6	5月30日(金)		
7	6月5日(木)		

★申込締切 4月11日(金)  
※申込は電話でお願いします。  
★申込・問合せ先 保険健康課健康づくり係(パンジープラザ内)  
☎09334365115

お友達作りの場としてもご参加ください！

## たまご学級日程表

★会場 パンジープラザ (荻田町総合保健福祉センター)

第1課	4月12日(土) 午前9時～12時	●赤ちゃんのお世話にチャレンジ！ (赤ちゃんのお風呂の入れ方※実際に人形を使って体験します) ●お父さんの妊婦体験(妊婦シミュレーター)
第2課	4月15日(火) 午前10時～午後1時	●ママクッキング！～妊婦さんの食事編～ (エプロン・食材費300円持参) ●子育て支援センターの見学
第3課	5月8日(木) 午前9時30分～午後1時30分	●ママクッキング！～あかちゃんの離乳食編～ (エプロン・食材費300円持参)
	午後1時30分～2時30分	●「ママと赤ちゃんのお口の健康について」 講師：荻田町内 歯科医師・歯科衛生士

★受付時間 各課講義15分前から ※電話予約が必要

★持ち物 母子手帳・筆記用具・第1課はズボン着用またはバスタオル

※第3課の「ママクッキング」は託児があります。希望の方は予約の時に申し込んでください。

★申込・問合せ先 保険健康課健康づくり係  
(パンジープラザ内) ☎093・436・5115

## 発達障がいの子をもつ 家族の語り場

『子育ての悩み』や『こんな風にしたらうまくいったよ』等、いろんな思いや情報を持ち寄り、お互いがいい状態でいられるよう、いろんなお話しをしましょう。息抜きや仲間作りの場にもなると思います。ぜひ皆さん、お気軽に参加ください！

★日時 3月28日(金)

午後2時～3時30分

★場所 パンジープラザ 発育診察室

★対象 アスペルガー症候群や高機能自閉症の子(年齢不問)をもつ家族(診断を受けていなくてもOK) ※子どもが遊べるお部屋があります。一緒に来ても大丈夫です。

★参加費 無料

**よくみられる特徴** 集団生活になじめない、強いこだわりがある、人の気持ちへの共感・理解が苦手、感覚異常がある、生活習慣が身につかない、かんしゃくがひどい、環境や予定の変化が苦手 等

★問合せ先 荻田町社会福祉協議会

☎093・434・3641



子育てひろば

4月の  
スケジュール

### 4月の月間テーマ：「さくらんぼ」であそぼう！

ひろば名	日時	場 所	活動内容	持参するもの
	午前10時～12時			
ぴよぴよひろば (0歳児)	14日(月) 28日(月)	パンジー和室	あやしうた・身体測定	♪全日程、汗拭きタオルとお茶を持参してください。
さくらんぼひろば (1歳～未就学児)	3日(木)	パンジー和室	誕生会・ミニミニお話し会・身体測定	
	10日(木)	パンジー和室	ふれあい交流会	
	17日(木) 24日(木)	パンジー和室 西部公民館	戸外あそび(雨天の場合は室内あそび) 運動遊び	
土曜日ひろば (0歳～未就学児)	5日(土) 19日(土)	パンジー児童室	自由あそび・絵本の読み聞かせ 自由あそび・かんたん製作	

♪対象は0歳児～未就学児の親子、祖父母、妊婦さん、どなたでも自由に参加できます！ ♪活動内容など変更になる場合がありますので、センター及び通信やホームページ等でご確認ください。♪毎週火曜日は自主活動「ふれあい」を行っています。(時間：10時～12時 場所：パンジー児童室及びセンター室)

4月1日(火)の「ふれあい」は都合によりお休みします。

## 子育て講座 受講生募集!!

問合せ先  
「さくらんぼ」  
(パンジープラザ内)  
093・435・3515

♪受付時間…講座開始15分前より受付 ♪費用…無料 ♪予約…各講座とも予約が必要です。  
♪託児…無料(託児有の講座のみ)各自、お茶・おやつ・おもちゃを準備してください。

講座名	開催日	会場	テーマ及び講師	備考
ベビー講座 (0歳児のみ)	4月9日(水) 10:00～11:30	パンジー和室	ベビーマッサージ (助産師 田中裕子先生)	バスタオル・ゴミ袋(大)を持参ください。
パパ・ママ講座 (0歳～未就学児)	5月17日(土) 10:00～11:30	パンジー洋室	子育て講座 (きらきら星幼稚園園長 黒田秀樹先生)	託児があります
ファミリー講座 (1歳～未就学児)	5月21日(水) 10:30～11:30	パンジー集健	親子で楽しくリトミック (リトミック指導員 神田美香恵先生)	汗ふきタオル・お茶を持参ください。

## イベント情報

主催者の都合、天候等により、中止・延期となる可能性があります。ご了承ください。

### 松会ウォーキングのご案内

4月20日は千年の歴史を継承している国指定重要無形民俗文化財「等覚寺の松会」が行われます。

今年も白川小学校から「松会」が行われ古くから山岳修験道の拠点であった白山多賀神社まで（約3km）、山伏が歩いたと伝えられる古道を歩きます。到着後、白山多賀神社にて山伏流そばをご賞味ください。お誘い合わせの上、参加頂きますようご案内いたします。

- ★ 日時 4月20日（日）午前10時出発
- ★ 集合場所 苅田町立白川小学校
- ★ 参加料 600円（山伏流そば、資料代、保険代等）
- ★ 服装 スニーカー又は登山靴等を着用
- ★ 携行品 お茶、お弁当
- ★ 定員 30名（先着順となります）。雨天中止
- ★ 申込 電話にて3月31日（月）～4月15日（火）にお申し込みください。
- ★ 共催 苅田町観光協会設立準備室  
京築連帯アメニティ都市圏推進会議

問 苅田町観光協会設立準備室（地域振興課内）  
☎ 093・434・1809

### 映画「ふるさとがえり」上映会

監督トークイベント同時開催！

- ★ 日時 4月6日（日）  
午前の部：10時～、午後の部：2時～
- ★ 場所 コスメイト行橋
- ★ チケット 【前売（当日）】18歳未満1,000円（1,200円）、18歳以上1,200円（1,500円）
- ★ チケット販売 ①コスメイト行橋受付窓口  
②下記まで電話申込 ③メール申込（furusato.yukuhashi.miyako@gmail.com）

問 映画「ふるさとがえり」行橋・京都実行委員会  
☎ 070・5270・4984

### 京築神楽定期公演

～震災復興チャリティ公演～

抽選でご来場の3名様にミニチュアの神楽のお面をプレゼント！



苅田町の神楽3団体が初共演☆

- ★ 日時 4月13日（日）午前11時～午後4時
- ★ 場所 中央公民館大ホール
- ★ チケット 前売900円 当日1,000円  
チケットは、京築7市町の企画担当窓口、全国ローソンでご購入いただけます。（苅田町は三原文化会館でも販売中）

問 地域振興課まちづくり係 ☎ 093・434・1809

## 苅田町観光協会設立記念講演会

当日はどなたでも参加できます！

全国各地で講演 前観光庁長官、大分トリニータ代表取締役などを  
大好評!! 歴任した溝畑 宏さんの講演会を開催！

- ★ 日時 平成26年4月26日（土）午後3時～
- ★ 場所 パンジープラザ
- ★ 講師 前観光庁長官、大分トリニータ代表取締役などを歴任した溝畑 宏さん
- ★ 演題 「観光で地域を元気に！」 ★ 参加費 無料



★ 問合せ先 苅田町観光協会設立準備室（地域振興課内）  
☎ 093・434・1809 FAX 093・436・3014

## 軽自動車税についてのお知らせ

### 税務課

① **口座振替をご利用の方へ**  
車検に使う納税証明は、4月30日の引き落としを確認した後、5月中旬以降に別途送付いたします。4月30日から証明が届くまでの間に必要な場合は、お手数ですが4月30日以降に通帳を記帳の上、税務課まで持参してください。

### ② 減免申請について

身体障害者手帳をもっている方などは軽自動車税が減免される場合があります。減免を受けようとする場合は納期限までに税務課にて申請が必要です。現在減免を受けている方で引き続き減免を受ける方も申請が必要です。申請は代理の方でも結構です。  
★ 必要なもの 1. 身障者手帳等 2. 運転される方の運転免許証 3. 車検証 4. 印鑑  
※減免は対象者一人につき一台のみです。普通車で減

免を受けている方は軽自動車での減免は受けられません。注意してください。

★ 問合せ先 税務課

☎ 093・434・1115

## 就学援助制度について

### 苅田町教育委員会

町では、お子様が町立の小中学校に通学するうえで、経済的な理由によって給食費や学用品代など、学校で必要な費用の支払にお困りの方に費用の一部を援助する制度を設けています。

【就学援助の対象】生活保護世帯に準ずる程度に困窮していると教育委員会が認める世帯

### 【申請の手続き】

① 申請先 通学している学校または、町教育委員会学校教育課(毎年更新が必要)  
② 申請書類 就学援助申請書(各学校・教育委員会)及び添付書類《住民票、通帳等の振込先を確認できるもの、所得の状況を証明す

るもの(源泉徴収票、確定申告書等)《

③ 提出期限 (平成26年度当初申請)

▼ 新入生 4月17日(木)

※申請は随時行っており、(申請日によって支給開始月が変わります)

【援助の内容】①学用品費(通学用品費含む) ②新入

学用品費 ③給食費 ④校外活動費 ⑤修学旅行費

⑥医療費 ※学校保健法施行令に定める疾病に限定

【問合せ先】お子様に通っている学校または町教育委員会学校教育課

☎ 093・434・1998

## 第1回危険物取扱者試験

### 苅田町消防本部

★ 日時 6月15日(日) 午前10時

★ 会場 九州共立大学、福岡県立大学

★ 種類・受験料 甲種 5000円・乙種 3400円・丙種 2700円

## ご注意！ 平成26年4月から身体障害者手帳の認定基準が変わります

平成26年4月からペースメーカーや人工関節等を入れた方に対する身体障害者手帳の認定基準が変わります。※障害者手帳等級は1級(重度)～6級(軽度)があります。

平成26年4月以降の申請から新たな認定基準の対象となります。ただし、平成26年3月末までに診断書・意見書が作成された方については平成26年6月末までに申請(苅田町役場地域福祉課へ必要書類を提出)すれば従来の基準で認定されます。※申請日の遡りはできませんので、ご注意ください。必要書類は苅田町役場地域福祉課にありますので、お問い合わせください。

■ 問合せ先 地域福祉課  
☎ 093・434・1039

### ペースメーカー等を入れた方(心臓機能障害)

平成26年3月までは 一律に1級に認定



平成26年4月からは 1、3、4級のいずれかに認定  
※ペースメーカー等への依存度や日常生活活動の制限の程度に応じて認定

### 人工関節等を入れた方(肢体不自由)

平成26年3月までは  
【股関節・膝関節】一律4級に認定 【足関節】一律5級に認定



平成26年4月からは  
【股関節・膝関節】4、5、7級、非該当のいずれかに認定  
【足関節】5、6、7級、非該当のいずれかに認定  
※術後の経過の安定した時点での関節可動域等に応じて認定



## 70歳から74歳までの方の 医療費負担額がかわります

これまで70歳になった翌月（1日が誕生日の人はその月より）より医療費の負担額（医療機関に支払う治療費）が国の方針（特例措置）により1割となっていました。平成26年4月より、法律どおり次のようになります。

誕生日	平成26年4月 診療分の医療費負担額	平成26年5月以降 診療分の医療費負担額
昭和19年4月1日以前 生まれの人	1割（特例措置）	1割（特例措置）
昭和19年4月2日以降 生まれの人	3割	2割（法律どおり）

※現役並み所得者は、いずれも3割（従来どおり）

※70歳の誕生日の翌月（1日が誕生日の人はその月から）から75歳の誕生日の前日までの人には、「高齢受給者証」を交付します（郵送します）。この高齢受給者証に負担割合が記載されていますので、「国民健康保険被保険者証」とこの「高齢受給者証」をいっしょに医療機関の窓口にて提示してください。

★問合せ先 保険健康課国民健康保険係 ☎093・434・1848

★願書 4月7日頃〜刈田町消防本部に準備できます  
★受付期間  
▼郵送・提出の場合：4月18日（金）〜5月2日（金）  
（消印有効）

▼提出先 福岡市博多区下呉服町1-15ふくおか石油会館3階（財）消防試験研究センター福岡県支部  
▼電子申請の場合：4月15日（火）〜4月29日（火）

★応募資格 県内在住の18歳以上の人（平成26年4月1日現在）※国・地方公共団体の議員、常勤の公務

平成26年度県政モニター募集  
福岡県県民情報広報課

★講習会申込 5月15日（木）まで刈田町消防本部予防課に申し込んでください。  
★問合せ先 刈田町消防本部予防課  
☎093・434・0299

★講習会申込 5月15日（木）まで刈田町消防本部予防課に申し込んでください。

★参考資料 ハンドブック 1850円 乙種第4類例題集1440円

★受講料 1500円（防災協会会員）2000円（一般）

★場所 中央公民館

★受付 午前8時30分〜午後5時  
▼講習 午前9時〜午後5時

★日時 5月20日（火）

上記に伴う試験準備講習会 shken.or.jp

▼申請先（財）消防試験研究センター ホームページ  
<http://www.shoubo-shken.or.jp>

員、平成24・25年度県政モニター経験者をのぞく  
★任期 平成26年6月下旬（予定）〜平成27年3月31日  
★業務内容 アンケートの回答（3回程程度）、県政への提案（ご意見がある方、随時）

★日時 4月26日（土）午前10時〜午後4時、27日（日）午前10時〜正午（26時間）

借金問題、金銭トラブル、悪質商法、生活保護、離婚、DV等の相談に応じます。秘密厳守。

福岡県青年司法書士協議会

26時間 司法書士による女性のための無料法律相談会

★問合せ先 福岡県県民情報広報課  
☎092・643・3103

★謝礼 活動状況に応じて図書カードを進呈

★募集期間 4月1日〜6月2日（消印有効）

※応募方法などくわしくはお問い合わせください。

★面談予約締切 4月18日（金）

★面談予約締切 4月18日（金）

★相談電話番号 092・724・9505

★相談電話番号 092・724・9505

★面談予約締切 4月18日（金）

★面談予約締切 4月18日（金）

★面談予約締切 4月18日（金）

★相談電話番号 092・724・9505

★相談電話番号 092・724・9505

★相談電話番号 092・724・9505

★相談電話番号 092・724・9505

★相談電話番号 092・724・9505

★相談電話番号 092・724・9505

★相談電話番号 092・724・9505

★相談電話番号 092・724・9505

★相談電話番号 092・724・9505

★相談電話番号 092・724・9505

★相談電話番号 092・724・9505

★相談電話番号 092・724・9505

★相談電話番号 092・724・9505

★相談電話番号 092・724・9505

★相談電話番号 092・724・9505

★【受験資格】①昭和59年4月2日～平成5年4月1日生まれの人 ②平成5年4月2日以降生まれの者で大学を卒業した者及び平成27年3月までに大学を卒業する見込みの者 ③人事院が②に掲げる者と同等の資格があると認める者

★試験 大学卒業程度

★受付期間 ▽インターネット申込みの場合 4月1日(火)午前9時～14日

(月)「受信有効」

※原則としてインターネット申込をご利用ください。

▽郵送・持参申込みの場合 4月1日(火)～2日(水)消印有効

★第1次試験 6月8日(日)

★問合せ先 行橋税務署

☎0930・23・0580

福岡国税局 人事第一課

☎092・411・0031

※国税庁ホームページにも募集内容を掲載しています

## 平成26年度苅田町若年者専修学校等技能習得資金支援事業〔貸与〕のご案内

この事業は、将来社会において有為な人材として活躍が期待されながら、経済的な理由により専修学校等において修業することが困難な者に対して、技能習得資金の貸与を行うことにより職業に必要な技能および知識の習得を援助するものです。

### 技能習得資金の種類

- (1) 修学資金 (2) 入校支度金の2種類があります。
- (1) 修学資金(月額)：専門課程 53,000円  
：その他課程等 30,000円
- (2) 入校支度金 100,000円  
1人1回1学科に限り無利子で貸与します。  
貸付期間は在学期間中(留年不可)です。

### 貸与の対象者

- (1) 町内に居住している者又はその子弟であって、専修学校等に入学する前年度に中学校又は高等学校を卒業し又は前年度(平成24年度)に高等学校を中退した者であること。
- (2) 専修学校等の職業に必要な技能及び知識の教授を目的とする学科に在学するものであること。
- (3) 習得した技能及び知識を自己の職業と結び付けようとする意欲が充分な者であること。
- (4) 専修学校等における勉学意欲がありながら、経済的な理由により修学が困難なものとして規則で定める者であること。
- (5) 独立行政法人日本学生支援機構法(平成15年法律第94号)附則第14条第2項の規定により、なおその効力を有するものとされる同法附則第15号の規定による廃止前の日本育英会法(昭和59年法律第64号)による学資又は母子及び寡婦福祉法(昭和39年法律第129号)による修学資金の貸与、若しくは地方公共団体その他公の機関からこれに準ずるものの給付又は貸与を受けていない者であること。
- (6) 修学資金の貸与を過去に受けていない者であること。

### 返還方法

貸与終了後、6ヶ月目より。貸与を受けた在学期間の3倍の期間以内(ただし、最長12年以内)に月賦、半年賦、年賦、その他1年以内の割賦のいずれかにより返還する。

### 申請手続き

人権男女共同参画課に、申請に必要な書類があります。

### 申請の手続き上制限

- (1) 所得制限があります。(①～④のいずれかに該当)
- ①生活保護法に基づく保護を受けている世帯  
②地方税法の規定により市町村民税が非課税とされている世帯  
③地方税法の規定により市町村民税が減免されている世帯  
④世帯の収入が生活保護基準額の1.5倍以下の世帯
- (2) 対象校の指定があります。
- (3) 連帯保証人は1人(申請者が未成年者のときは親権者又は後見人)です。
- (4) 修学資金の最初の支払は8月です。
- (5) 貸与終了後返済が始まります。

### 申請期間

4月2日(水)～4月30日(水) 期間厳守  
(受付時間：午前8時30分～午後5時15分・土日祝日除く)

### 申込・問合せ先

人権男女共同参画課 人権推進係  
☎093・434・1958

消費税率の引上げに伴う  
水道料金等の改定について

平成26年4月1日からの消費税増税に伴い、新年度より水道料金等においても増税分をご負担いただくことになりました。ご理解とご協力をお願いいたします。

水道料金、下水道使用料、農業集落排水処理施設使用料(税別)

現行 (5%)	改定後 (8%)
合計額× 1.05 ※ 10円未満の端数が生じたときは四捨五入	合計額× 1.08 ※ 10円未満の端数が生じたときは四捨五入

合計額 = 基本料金 + 従量(超過)料金

平成26年4月1日以降の使用分から適用します。  
※経過措置により平成26年4月1日より前から継続して使用していたものについては、5月検針分より適用します。

★問合せ先 水道課 ☎093・434・1989

裁判所職員採用試験

福岡地裁・福岡家裁

★試験内容

【裁判所職員採用総合職】

① 院卒者(法律・経済)

② 院卒者(人間科学)

③ 大卒程度(法律・経済)

④ 大卒程度(人間科学)

【裁判所職員採用一般職】

⑤ 大卒程度

★採用予定官職

①③⑤ 裁判所事務官

②④ 家庭裁判所調査官補

★申込期間

▽インターネットの場合

4月2日(水) 午前10時～

4月14日(月) 受信有効

▽郵送の場合

4月2日(水) ～ 4月4日

(金) 当日消印有効

★第一次試験 6月1日

★問合せ先

①③⑤は福岡地裁人事課

☎092・781・3141

②④は福岡家裁総務課

☎092・510・0403

親子記者募集

日本非核宣言自治体協議会

★実施期間 8月8日(金)

～ 11日(月)

★実施場所 長崎市内

★募集人員 18人(小学生

(4年生以上) 1人とその保

護者1人の9組

★対象 日本非核宣言自治

体協議会の会員自治体(刈

田町含む)に居住する小学

生とその保護者で、平和・

原爆・核兵器廃絶等に関心

がある方。ただし、過去に

参加した方の応募はご遠慮

ください。

★応募方法

ハガキまたはEメール

(info@nucleejapan.com)

に次の必要事項を書いてお

送りください。

①住所

②参加者の氏名(ふりがな)・

性別・学年(平成26年4月

1日現在)

③参加者の小学校名

④電話番号(昼間連絡のつ

くもの)

⑤保護者の氏名(ふりがな)・

高齢者の皆さんの語らいの場

すてきに火曜日サロン

毎月第3火曜日、学習会や楽しいお喋り会をしています。概ね60歳以上の方が参加できますので、お気軽にご参加ください。

★日時 4月15日(火) 午前10時～12時  
今回は、地域包括支援センター職員(歯科衛生士)より、「お口の健康」についてのお話があります。(午前10時～30分程度) ★場所 小波瀬コミュニティセンター

苺田町地域包括支援センター

☎093・435・0577

苺田町社会福祉協議会

☎093・434・3641

性別

⑥平和を願う一言メッセージ

シ

※本協議会ホームページ

(http://www.nucleejapan.com)から、Eメールでも

ご応募いただけます。

★応募締切 5月9日(金)

(当日消印有効)

★問合せ先 日本非核宣言

自治体協議会事務局

〒852・8117

長崎市平野町7・8(長崎

市平和推進課内)

☎095・844・9923

「遺言の日」無料法律相談

福岡県弁護士会

★日時 4月15日(火) 午

前10時～午後3時30分(お

一人30分)

★場所 福岡県弁護士会天

神弁護士センター(福岡市

中央区渡辺通5・14・12)

★相談料 無料

★受付 電話予約制(定員

30名程度) 4月1日午前9

時～予約受付

★予約・問合せ先 天神弁

護士センター

☎092・741・3208

## 農業委員会の目標と活動計画に対する意見を募集

### 刈田町農業委員会

農業委員会では、「平成25年度の目標及びその達成に向けた活動の点検・評価」(案)、「平成26年度の目標及びその達成に向けた活動計画」(案)の策定にあたり、この計画に対するご意見を地域の農業者等に募集しています。

いただいたご意見は活動計画の策定の参考にさせていただきます。活動計画(案)の内容については町ホームページに掲載しています。また、農業委員会事務局にて閲覧できます。

なお、ご意見に対する個別の回答、提出書類の返却等はいりませんのでご了承願います。

★募集期限 4月24日(木)  
★提出方法 任意の用紙に「平成26年度の目標及びその達成に向けた活動計画」(案)と明記し、住所・氏名・ご意見等を「記入の上、メール・ファックス・郵送

もしくは持参にてご提出ください。

住所・氏名の記入のないものは受付られません。

※口頭・電話での受付は行っておりませんのでご了承ください。

★受付 月曜日～金曜日(土日祝日を除く) 午前8時30分～午後5時15分

★提出先

刈田町農業委員会事務局

〒800・0392 刈田

町富久町1・19・1 (刈田町役場内1階)

☎093・434・1901

FAX 093・434・1304

Eメール nogyoinkai@

town.kanda.lg.jp

## 暴力団被害集中相談

福岡県暴力団放逐運動推進センター

★日時 4月12日(土) 午前10時～午後4時

★場所 北九州市安全・安心相談センター(北九州市役所2階)

★相談電話番号

☎093・582・2140

## 国民年金保険料の免除申請ができる対象期間が拡大されます

国民年金は、所得が少ないときや失業等により保険料を納付することが経済的に困難な場合、保険料の免除を申請することができます。

### 平成26年4月からは、過去2年1カ月分の免除申請ができるようになります。

○これまで、過去分の国民年金保険料の免除が受けられる期間は、申請の直前の7月(学生納付特例は直前の4月)までの1年以内でした。

○平成26年4月からは、申請時点の2年1カ月前の月分まで申請できるようになります。

#### 【失業などの特例免除の対象期間も拡大されます】

○災害・失業などを理由とした免除(特例免除といいます)は、これまで、申請時点の年度または前年度に災害・失業などの理由があることが条件となっていました。

○平成26年4月からは、災害・失業などの前月から災害・失業などがあった年の翌々年6月までの期間について、特例免除の申請ができるようになります。(平成26年3月以前にあった災害・失業も対象となりますが、過去分の審査対象期間は、2年1カ月前までです)

#### 【申請方法は】

お住まいの市(区)役所・町村役場または年金事務所に申請してください。必要な添付書類など、詳しくは、上記の申請先までお問い合わせください。

#### ◆ご注意ください◆

○2年1カ月前の月分まで免除申請をすることができますが、申請が遅れると万一の際に障害年金などを受け取れない場合や失業などの特例免除が受けられない場合がありますので、すみやかに申請してください。

○申請期間に対応する前年所得に基づき、審査を行いますので、免除が承認されない場合があります。

なお、全額免除と一部免除は配偶者および世帯主、若年者納付猶予は配偶者についても所得審査を行います。配偶者や世帯主が失業などに該当する場合も免除を受けられる場合があります。

★問合せ先 住民課住民・年金係 ☎093・434・1833

## 消費税率（国・地方）が 引き上げられます

現行 <b>5%</b> 消費税 4% 地方消費税 1%	➔	4月1日～ <b>8%</b> 消費税 6.3% 地方消費税 1.7%
------------------------------------	---	---

※地方消費税とは、国税である消費税と同様に、事業として行った商品の販売、サービスの提供等の国内取引や外国貨物の引き取りに対して課税される都道府県税です。  
 ※消費税率 10%（消費税 7.8%・地方消費税 2.2%）への引上げについては、改めて経済状況等を総合的に勘案した検討を行います。

### 引上げ分の消費税収（国・地方）は すべて社会保障財源化されます

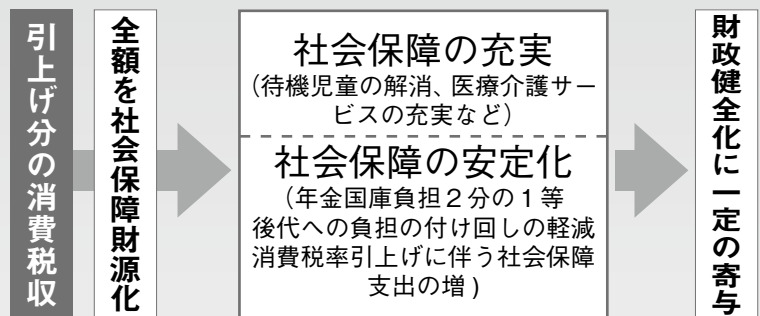

### 円滑かつ適正な転嫁に ご理解とご協力をお願いします

消費税率（国・地方）の引上げに当たって事業者の方々が円滑かつ適正に転嫁できるよう、転嫁、広告・宣伝、価格表示、便乗値上げ等に関する相談窓口を設置しています。

消費税価格転嫁等総合相談センター  
 専用ダイヤル：0570・200・123

消費税率引き上げに伴う北九州都市高速の料金改定

福岡北九州高速道路公社

★変更の実施期間 4月1日（火）午前0時～

★変更内容（北九州高速）  
 普通車 500円 → 510円  
 大型車 1000円 → 1030円  
 身障者割引 250円 → 260円

★問合せ先 福岡北九州高速道路公社  
 ☎093・922・6811

★NHK学園高等学校 普通科生徒募集

★NHK学園  
 ★履修年数 3年（転編入あり）  
 ★対象 中学校を卒業した

方、または平成26年3月に卒業見込みの方、高等学校中退者など

★出願・申込 請求により入学案内所と願書をお届け、出願受付順に書類選考と面接を行います。

★申込 4月30日まで

★問合せ先 NHK学園  
 ☎042・572・3151

福祉サービス苦情解決事業

福岡県社会福祉協議会

★相談日時 毎週火～日曜日、第4月曜日、午前9時～午後5時30分

★対象 福祉サービスの利用者やその家族

★問合せ先 福岡県運営適正化委員事務局  
 ☎092・915・3511

### 4月は 未成年者飲酒防止 強調月間です

（お酒は二十歳になってから）

福岡国税局・税務署

### 九州電力からのお願い

カラスやカラスの巣が高圧線に接触すると停電の原因になります。皆さまのお住まいの地域で電柱にカラスの巣を見かけたら最寄の九州電力までお電話ください。ご協力をお願いします。



九州電力（株）行橋営業所 ☎0120・986・103

雇用保険を受給できない  
求職者の皆さんへ

福岡労働局

「求職者支援制度」があります

職業訓練によるスキルアップで早期就職を！

①求職者支援訓練など無料で受講できます。

②訓練期間中等もハローワークが就職支援を行います。

③一定の要件を満たす方に訓練期間中、給付金を支給します。

詳しくはお近くのハローワークまたは福岡労働局へお問い合わせください。

【求職者支援訓練とは】

雇用保険を受給できない求職者の方などを対象として、民間訓練機関が厚生労働省の認定を受けた職業訓練を実施します。「基礎コース」と「実践コース」があります。コース情報は福岡労働局のホームページでもご確認ください。

★問合せ先 福岡労働局  
☎092・4334・98005

北九州総合行政相談所を  
開設しています

総務省九州管区行政評価局

買い物ついでなどに気軽に相談していただける窓口として毎週金曜日に開設しています。相談無料、秘密厳守。

★相談内容 ①行政一般

(毎週)、②年金・社会保険・雇用保険・労災保険等(第1金曜)、③登記・人権等(第2金曜)、④税務(第3

金曜)、⑤不動産登記・商業登記・相続・訴訟他民事一般・債務整理・成年後見・供託等(第4金曜)

※⑤は予約必要・予約は当日午前10時～受付

★開設日時 金曜日午前10時～午後4時

※③と⑤は午後1時～4時

★場所 小倉井筒屋新館8階(北九州総合行政相談所)

☎093・5331・6710

★問合せ先 総務省九州管区行政評価局相談課  
☎092・4331・7081

## 工事等契約結果 (2月分)

工事名等	工事場所	契約金額	工 期	請負業者	予定価格	最低制限価格	発注課	契約方法
白川南部地区污水管路施設(12工区) 工事	大字稲光地内	3,479,700	自: H26.2.7 至: H26.3.17	松一建設	3,921,750	3,479,700	下水	指名
白川南部地区污水管路施設(13工区) 工事	大字上片島地内	4,465,650	自: H26.2.7 至: H26.3.17	(株) みやこ産業	4,675,650	4,150,650	下水	指名
馬場地区污水管渠築造(第7工区) 工事	大字馬場地内	16,031,520	自: H26.2.21 至: H26.7.15	山本土木	17,834,040	16,031,520	施設	指名
馬場地区污水管渠築造(第8工区) 工事	大字馬場地内	10,405,800	自: H26.2.21 至: H26.7.7	(有) 輝竜建設	11,573,280	10,405,800	施設	指名

※設計金額 250 万円以上の工事等契約を掲載。 ※金額の単位は全て円。 ※契約方法のうち「指名」=指名競争入札  
※発注課のうち「下水」=下水道課、「施設」=施設建設課 ※契約内容の問い合わせは各発注課へ。

## 伝言コーナー

文化芸術、生涯学習、福祉、環境など、生活やまちづくりに役立つ、町民のみなさんからの情報を掲載しています。※特定の政治・宗教等団体の宣伝や、参加費が高額な事業の紹介については掲載をお断りすることがあります。掲載内容についての話し合いは当事者間で、自己責任で行ってください。町が仲介することはありません。

### 気軽にコーラス メンバー募集!

歌が好きな人、ボイストレーニングしながら正しい発声で、誰もが口ずさむ童謡や心癒される抒情歌をみんなで楽しく歌いましょう! 年齢・性別は問いません。

★日時 毎月第2・4火曜日、午後7時～8時30分  
★場所 小波瀬コミュニティセンター

織田 ☎080・1738・1692

### 苅田老人クラブ囲碁同好会定期大会開催

★日時 4月28日(月) 午前9時～午後4時

★場所 総合福祉会館 ★参加資格 苅田町囲碁同好会リーグ戦参加者および老人クラブ会員

★申込 4月22日(火) までに総合福祉会館もしくはパンジープラザ内の連合会事務局にお越しいただくか、下記までお電話ください。

★参加料 一人1,000円(当日集金・昼食代含む)

佐藤 ☎093・434・4422

### 野草写真展(平尾台自然観察センター)

★日時 4月1日(火)～5月31日(土) 開館時間中

平尾台自然観察センター ☎093・453・3737

## 26年2月のごみの量 (単位: トン)

	2月分	前月比	前年同月比
燃やせるごみ	797	- 94	+ 6
資源ごみ	35	- 6	- 3
燃やせないごみ	48	+ 32	+ 5
その他のごみ	0	0	- 1
合計	880	- 68	+ 7

2月の1日ひとりあたりの排出量= 870 g (g / 人 / 日)

## 26年2月の出動状況 (2月28日現在)

	火災	救急	救助	風水害	その他
平成26年	1	130	2	0	7
平成25年	1	149	1	0	1
前年比	± 0	- 19	+ 1	± 0	+ 6

※その他の出動: 火災・救急・救助・風水害以外で消防車等が出動したものの

## 人の動き

2月末現在	(前月比)
出生	29
死亡	27
転入	136
転出	147
人口	36,144 - 7
男	17,970 - 2
女	18,174 - 5
世帯数	15,891 - 7

※出生・死亡・転入・転出については住民基本台帳による

## 苅田町役場案内

☎ 093・434・1111  
HP アドレス  
<http://www.town.kanda.lg.jp>  
**広報かんだ**  
発行/苅田町  
編集/秘書課おしらせ係  
〒800-0392  
福岡県京都郡苅田町富久町1  
丁目19番地1  
☎ 093・434・1921

## 乳幼児の予防接種・相談・健診日程

問合せ先: ☎ 093・436・5115 (パングープラザ)

乳幼児相談 ★受付: 午前9時30分~11時

相談名	日程	会場
赤ちゃん健康相談	4月1日(火)	パングープラザ

乳幼児健診 ★受付: 午後1時15分~2時 会場: パングープラザ

種類	日程	対象
4ヶ月児健診	4月10日(木)	平成25年11月生
7ヶ月児健診	4月24日(木)	平成25年8月生
1歳6ヶ月児健診	4月16日(水)	平成24年9月生
3歳児健診	4月2日(水)	平成23年3月生

※母子健康手帳を持参してください。

●乳幼児健診の対象者には前もって通知します。通知一式をもって来てください。●対象月が不都合な方は翌月に来てください。

広報かんだ 2014.3.25 ㊸

## 無料相談日程

### § 社協法律相談

★日時 4月7日(月)午後1時30分~4時10分 ★相談時間 20分 ★場所 パングープラザ相談室1 ★相談員 弁護士  
※電話予約制で3月28日(金)午前8時30分から受付 先着8名まで ★問合せ先 苅田町社会福祉協議会 ☎ 093・434・3641

### § 社協心配ごと相談 (毎週火曜日)

★日時 4月1日、8日、15日、22日 午前10時~午後3時  
★場所 パングープラザ相談室2  
★相談員 民生児童委員、人権擁護委員、行政相談委員  
※当日電話相談も受け付けます。(☎ 093・434・3647)

### § 介護ホッと相談

★日時 4月12日(土) 午前10時30分~12時  
★場所 パングープラザ会議室 ★相談員 介護体験者  
★問合せ先 苅田町社会福祉協議会 ☎ 093・434・3641

### § 身体障がい者心配ごと相談

★日時 4月1日(火) 午後1時30分~4時 ★場所 パングープラザ相談室 ★相談員 苅田町身体障がい者相談員3名  
※当日電話相談も受け付けます。(☎ 093・434・3647)

### § 京築地区福祉施設職業紹介

★日時 4月18日(金) 午前10時~12時  
★場所 パングープラザ相談室1  
★問合せ先 京築地区福祉人材バンク ☎ 0930・23・8495

### § 行政相談

★日時 4月30日(水) 午後1時30分~4時  
★場所 三原文化会館(1階小会議室) ★内容 行政についての苦情・相談 ★相談員 総務省委嘱行政相談委員  
★問合せ先 秘書課おしらせ係 ☎ 093・434・1921

### § 補聴器相談

★日時 4月8日(火)、15日(火)、22日(火) 午後3時~4時 ★場所 パングープラザ相談室  
★問合せ先 地域福祉課障がい者福祉サービス係  
☎ 093・434・1039

### § 福岡県巡回交通事故相談

★日時 4月24日(木) 午前10時~午後4時(受付は午後3時まで) ★場所 行橋市役所 ★問合せ先 行橋市役所市民協働課 ☎ 0930・25・1111 (行橋市中央1丁目1-1)  
※常設・福岡県交通事故相談所 ☎ 092・643・3168

### § 福岡県行政書士会主催無料法律相談会

★日時 4月23日(水) 午前10時~午後4時 ★場所 行橋市役所501会議室 ★相談内容 相続、遺言、成年後見等全般  
★相談員 福岡県行政書士会市民相談センター相談員  
★問合せ先 福岡県行政書士会 ☎ 092・641・2501

### § 苅田町虐待防止ホットライン

虐待についての情報がありましたら、下記の「虐待防止ホットライン」にご連絡願います。

対象者	高齢者(65歳以上の方、要援護者)	障がい者(障がい者と、その保護者等)	児童(18歳未満の方、保護者等)
担当課等	地域包括支援センター	地域福祉課	子育て支援課

虐待防止ホットライン ☎ 093・588・1234

行橋警察署管内初!!

# 南原小学校校区において『ゾーン30』を設定します

## 「ゾーン30」ってどんなもの?

- ▶生活道路が集積している区域を「ゾーン」として設定します。
- ▶ゾーン内の最高速度を 30km/h に規制し、歩行者の安全を優先した各種交通事故防止対策を行います。

## 具体的に何をやるの?

- 次のような対策を行って住民の皆さんが生活しやすい交通環境を作ります。
- ▶ゾーン入口に最高速度 30km/h の区域規制標識や専用の路面標示を設置して、「ゾーン」を分かりやすくします。
  - ▶歩道や路側帯を設置して、歩行者のスペースを確保します。
  - ▶車道を狭くするなどの道路改良により、自動車を通りにくくして走行速度を抑制します。

## 「ゾーン30」を行えば?

- ▶歩行者の通行が優先されます。
- ▶通過交通（抜け道としての通行）の抑制・排除

## 「ゾーン30」の区域

運用開始：平成 26 年 4 月 10 日～



## 対 策 状 況 図

「ゾーン30」の入口には分かりやすい標識や路面標示の  
これで安全!!

路側帯を広げて歩行者スペースを確保の  
これで安心!!

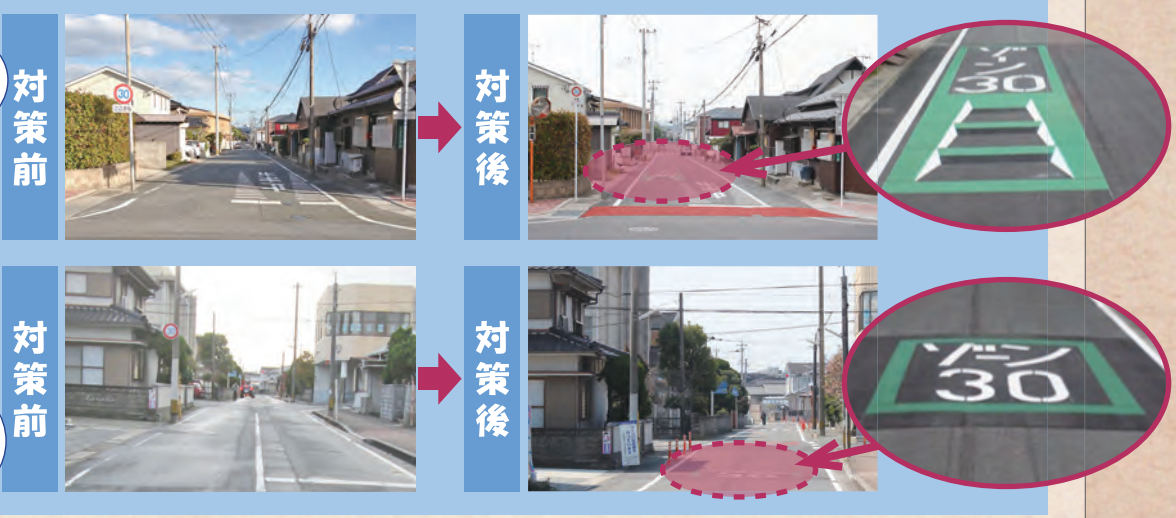

問合せ先	福岡県警行橋警察署	☎0930・24・5110
	苅田町役場施設建設課	☎093・434・1860
	くらし安全課	☎093・588・1037