

荻田町のホームページが新しくできました。

<http://www.town.kanda.fukuoka.jp>

くわしくは、次号に掲載します。



4月21日(日) 午後1時~ 白山多賀神社

等

等覚寺へはシャトルバスで 西部公民館・白川小学校 発着

やぶさめ まかりまい
流鏑馬、鉞舞について今回、約百
年ぶりに楽打ちが復活することになり
ました。地元の伝統行事に参加しよう
と白川小学校4年生が楽打ち復活に向
けて頑張っています。

楽打ち 復活!

国指定
重要無形
民俗文化財

覚

kaku

会場(白山多賀神社)への一般車両の進入が規制され
ますので、自家用車でおいでの方も、西部公民館または
白川小学校グラウンドの臨時駐車場に車を止め、シャト
ルバスに乗ってください。(朝8時30分から随時運行)
なお、各駐車場から等覚寺までの道路は当日一方通行
になります。今年も昨年までと逆コース(各駐車場
谷入口<等覚寺<乗降場2か所<山口<各駐車場)の運
行となります。

寺



第1回 親子等覚寺 ふれあいウォーク

参加者募集

期日●4月21日(日) 午前10時10分~午後1時30分
(受付 午前9時~10時)

集合場所●山口分校跡(小雨決行、雨天中止)
※西部公民館か白川小学校よりシャトルバスをご利用下さい
コース●Aコース=青龍窟、広谷湿原往復コース
Bコース=山伏道、広谷湿原、青龍窟巡回コース

参加対象●荻田町内親・子・孫(幼児は3歳以上保護者同伴)

参加費●中学生以下300円、高校生以上500円(昼食代)

定員●50人(先着順) 申込締切●4月17日(水)

申込方法●電話申込 TEL093・434・2493
(生涯学習課スポーツ振興係)

主催●郷土の歴史と文化を守る会・等覚寺応援団

後援●荻田町・荻田町教育委員会

松

matsu

会

松会に関するお問
い合わせは、
生涯学習課文化係
TEL093・434・
1982

シャトルバス発着場略図



ま ち 環境づくり

活き活き

ごみに関するお問い合わせは
 役場環境保全課まで
 TEL 093・434・1834



ルール違反シール登場！

守っていますか？ごみ出しルール！

ルール違反は誰もが迷惑

集積所が多く見受けられます。

刈田町では、ごみの収集は6種類に分別して行っています。これはごみのリサイクルや適正に処理するため必要なことで、これまで、みなさんにご協力をお願いしてまいりました。

全体的に改善されてきましたが、まだまだ燃えるごみの袋の中に、燃えないごみが混入しているものや依然としてごみ出し日が守られていない

側・処理する側から見ても迷惑ですが、付近住民のみなさんにも大変な迷惑をかけています。そこで、登場したのが「ルール違反シール」

ルール違反ごみは、通常の収集日には収集しておりませんのでルール違反のごみは、ごみ集積所に取り残されたままとなつていきます。いまままで皆様から「何で収集しないの？」「いつ出せばいいの？」

という問い合わせ等が多く寄せられてきました。このことを踏まえて、本年度から、ルール違反シールを、収集しないごみ(袋)に貼付し、収集しなかつた理由を明らかにするようにいたしました。このことにより、ごみ出しのマネーアップにつながればと期待しております。「ごみ出しルールを守ってください」



高齢者のみなさん

4月1日から医療費の自己負担額が変わりました

○問い合わせ先 健康福祉課国保医療係
 TEL 093・434・1848

4月1日から老人保健法の規定に基づき高齢者の自己負担額が次のとおり改定されました。

外来の場合

① 定額制の診療所 (一部負担金を定額で徴収することを都道府県知事に届け出た診療所)

【改正前】 【改正後】

1日につき800円 → 1日につき850円

1か月に5日以上通院した場合は、その月の5日目以降の通院については負担はありません。

② 病院及び定率制の診療所

一部負担金は医療費の1割ですが、同一の医療機関での負担額が1か月に以下の額に達したときは、その後の自己負担はありません。

	【改正前】	【改正後】
医療機関で院外処方せんを交付されなかった人	医療機関で3,000円	3,200円 ※大病院(ベッド数が200床以上ある病院)で受診された人は 5,000円→5,300円
医療機関で院外処方せんを交付された人	医療機関で1,500円 薬局で1,500円	1,600円 1,600円 ※大病院(ベッド数が200床以上ある病院)で受診された人はそれぞれ 2,500円→2,650円

老人保健の訪問看護を受けた場合

① 定額制の訪問看護ステーション (訪問看護に要した費用を定額で徴収することを都道府県知事に届け出た訪問看護ステーション)

【改正前】 【改正後】

1日につき600円 → 1日につき640円

1か月に6日以上訪問看護を受けた場合は、その月の6日目以降の訪問看護については基本利用料の負担はありません。

② 定率制の訪問看護ステーション

一部負担金は老人保健の訪問看護に要する費用の1割ですが、同一の訪問看護ステーションでの基本利用料が1か月に以下の額に達したときは、その後は基本利用料の負担はありません。

【改正前】 【改正後】

1か月に3,000円 → 1か月に3,200円

年金情報

住民課年金係

TEL 093・434・1833

国民年金保険料について

平成14年4月から月額13,300円です。

国民年金第1号被保険者（自営業・自由業・学生・無職の人）及び任意加入者の平成14年4月からの保険料は**月額13,300円**です。月額400円の付加保険料を納める人は月額13,700円です。

便利でお得な前納制度もあります

国民年金保険料を前納されると、毎月納めに行く手間が省ける上、保険料の割引があり、お得です。4月に平成15年3月までの1年分を前納される場合、保険料は次のとおりです。

平成14年4月から平成15年3月までの前納の例

	定 額	付 加
毎月納めた場合	159,600円	164,400円
前納した場合	156,770円	161,480円
割引される額	2,830円	2,920円

※前納される人は、**4月30日までに**指定された金融機関に納付して下さい。

老齢福祉年金をうけているみなさんへ

老齢福祉年金の4月期分の受け取りは**4月11日から**です。受け取りをすませたら老齢福祉年金証書を下記の場所か、住民課年金係へ提出して下さい。

日 時	場 所
4月25日(木) 午前9時30分～11時30分	西部公民館
4月25日(木) 午後1時30分～3時	小波瀬コミュニティセンター

※住民課年金係へ提出される人は**4月30日までに**お願いします。

パンジープラザ

健康通信

こんにちは
保健師
です

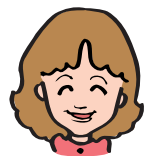

TEL 093・436・5115

健康づくりしませんか？

こんにちはー保健師です。4月を迎え、だんだん暖かくなってきました。外出するにも、運動するにも、たいへん心地よい季節です。

私たち、パンジープラザ保健師は、今回の広報紙から毎回「健康通信」のコーナーを掲載し、みなさんの健康やパンジープラザで行われている教室などについてお話ししようと思います。

第一回目の今回は、「健康増進教室」についてお話しします。「健康増進教室」はパンジープラザの健康増進室で、週3回・約6か月にわたり、運

動指導員のもとで各自1時間程度のニコニコペース運動を行い、健康づくりを目的として行っている教室です。



運動したいけど、1人ではなかなか運動が続けられない

人、どの程度の運動を行ってよいかわからない人にはお勧めの教室です。

つい先日（3月20日）健康増進教室 第6期生（44人の人が60回（H13年10月からH14年3月まで約6か月のトレニングを終了しました。そして、そのうち43人の人が引き続き週2回のフォロワーアツプトレニングに通い、体脂肪や血圧のコントロール、体力づくりに励む予定です。

この教室には、OB生も参加し、トレニング終了後も定期的に集まって、パンジープラザの周辺を歩いたり、山登りに行くなどの活

第6期生の吉村 宝生 さん

目標 体力の維持と体重の標準化
(目標体重は65kg)

当初 71kg (身長170cm)

6ヶ月後 66kg (5kg減)

「家では甘えがでて、運動をなかなか続けられない私には、とても良かったです。定期的な運動と一緒に自分に必要な食事量についても教えてもらい、それに近づけるようにしました。運動後はさわやかな気分です」

動を行っています。☆お知らせ 5月から第7期健康増進教室が始まります。教室の詳しい説明を 4月11日（木）、17日（水）午後2時からパンジープラザで行いますので、お越しください。（申し込み必要）

骨格予算が成立

一般会計は96億8600万円

(前年比9%減)

町議会3月定例会で、平成14年度予算が成立しました。一般会計予算は96億8600万円となっています。

今年、町長選挙が予定されているため、一般会計予算は政策的経費を極力抑えた「骨格予算」となっています。このため、昨年度の当初予算(106億4700万円)と比較すると約9億6千万円少なく、率にすると9%の減となっています。

※グラフの数字は1万円未満切り捨て

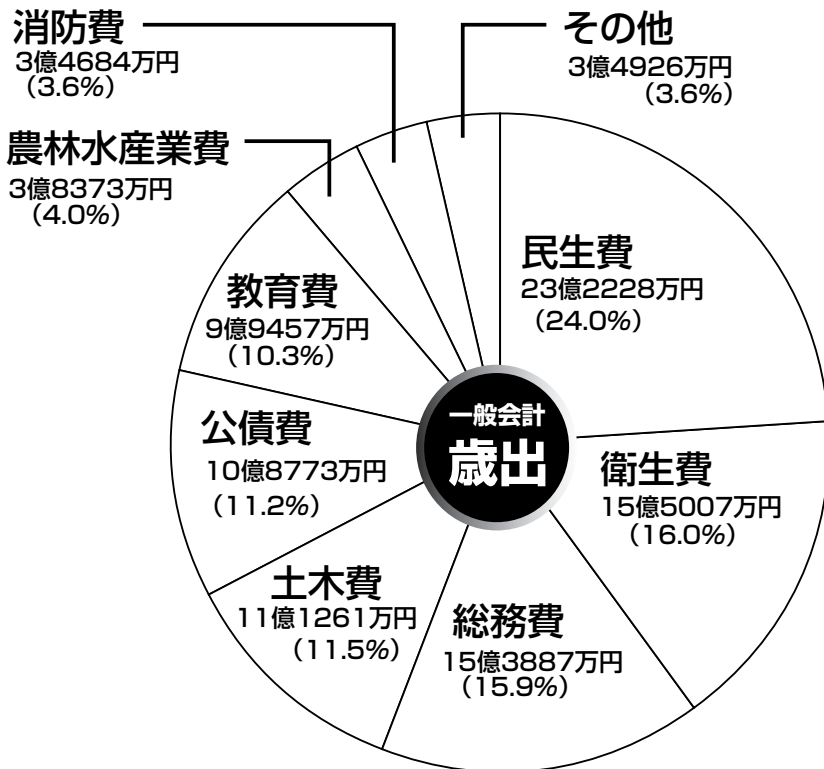
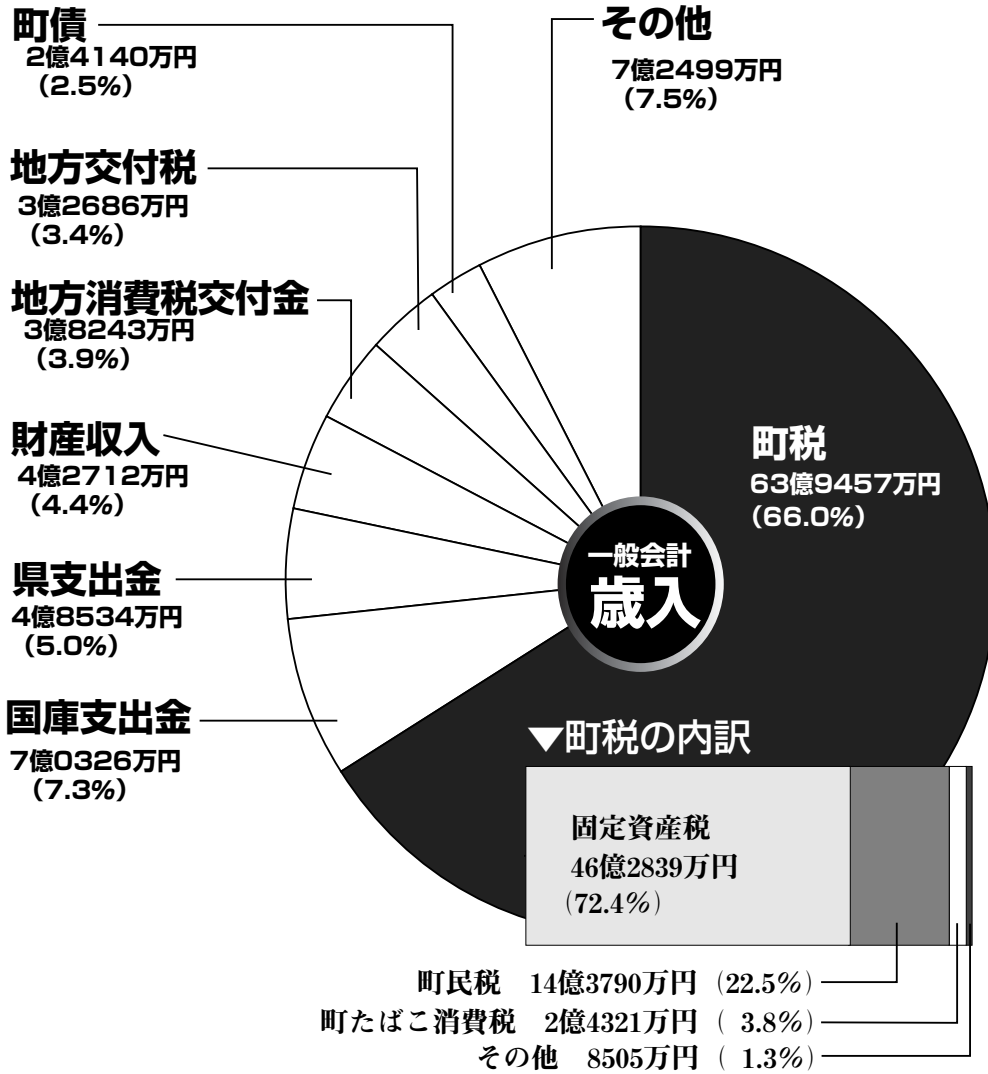

平成14年度予算

単位：千円

一般会計歳入

町税	6,394,570
地方譲与税	186,337
利子割交付金	30,000
地方消費税交付金	382,439
自動車取得税交付金	69,817
地方特例交付金	121,876
地方交付税	326,864
交通安全対策特別交付金	5,000
分担金及び負担金	128,121
使用料及び手数料	84,964
国庫支出金	703,268
県支出金	485,343
財産収入	427,126
寄付金	1
繰入金	1,202
繰越金	1
諸収入	97,671
町債	241,400

一般会計歳出

議会費	155,530
総務費	1,538,878
民生費	2,322,284
衛生費	1,550,075
労働費	27,975
農林水産業費	383,735
商工費	141,669
土木費	1,112,617
消防費	346,841
教育費	994,570
災害復旧費	9,112
公債費	1,087,733
諸支出金	4,981
予備費	10,000

特別会計

国民健康保険	2,420,013
老人保健	3,170,109
介護保険	1,370,280
土地区画整理事業	87,200
奨学資金貸付金	24,900
学校給食事業	273,144
住宅新築資金等	30,618
霊園事業	2,050
公共下水道事業	1,480,741
苅田臨空産業団地開発事業	38,014
農業集落排水事業	53,812
京都郡公平委員会	620

水道事業会計

収益の収入	1,143,845
収益の支出	1,143,845
資本の収入	172,973
資本の支出	431,898

苅田町人事異動（4月1日付）

敬称略・カッコ内は前職

▼総務部総務課参事（総務部税務課徴収対策室主幹）伊塚弘▼
 総務部税務課徴収対策室主幹（総務部税務課徴収対策室次長）古西義孝▼
 民生部環境保全課長（民生部環境保全課長補佐）福島均▼
 産業建設部都市計画課長（会計課長）林田浩嗣▼
 産業建設部施設建設課長（民生部環境保全課長）藤澤信三▼
 会計課長（産業建設部都市計画課長）緒方義一▼
 総務部総務課課長補佐（総務部総務課職員係長）春田洋介▼
 総務部総務課課長補佐兼文書法制係長（総務部企画課行政改革推進係長）磯崎一清▼
 民生部健康福祉課課長補佐兼総合保健福祉センター所長（総務部人権推進課課長補佐兼人権推進係長）小田原忠英▼
 民生部健康福祉課課長補佐兼若久保育所長（民生部健康福祉課総合保健福祉センター女性政策係長）坂本佐江子▼
 民生部健康福祉課課長補佐兼総合保健福祉センター女性政策係長（学校教育課字事係長）中請恵子▼
 民生部環境保全課課長補佐兼清掃事務所所長（民生部環境保全課清掃事務所事業係主任）樋口勲▼
 産業建設部都市計画課広域交通推進室空港・高速道路推進係長（森本建治）
 産業建設部施設建設課課長補佐兼庶務係長（産業建設部施設建設課庶務係長）
 国田健司▼
 産業建設部下水道課技術次長（産業建設部下水道課業務係長）
 破良精二▼
 会計課課長補佐兼出納係長（会計課出納係長）
 加藤清次▼
 農業委員会事務局次長兼農政課課長補佐（土地開発

公社総務係長）高城好美▼
 学校教育課課長補佐兼学校給食センター所長（学校給食センター給食係長）
 山下政治▼
 生涯学習課課長補佐兼スポーツ振興係長兼総合体育館長（水道局技術次長）坂岡正喜▼
 生涯学習課課長補佐兼中央公民館長（中央公民館公民館係長）
 入江京子▼
 総務部総務課職員係長（総務部総務課職員係主査）
 中野辰一▼
 総務部企画課行政改革推進係長（総務部企画課行政改革推進係主査）
 永野晴道▼
 総務部人権推進課人権推進係長（総務部人権推進課人権推進係主査）
 松本和寛▼
 民生部環境保全課清掃事務所事業係長（生涯学習課文化係長）
 原憲一▼
 産業建設部都市計画課広域交通推進室空港・高速道路推進係長（学校教育課庶務係主査）
 惠良四雄▼
 産業建設部下水道課

業務係長（産業建設部下水道課業務係主査）
 来宝一彦▼
 産業建設部下水道課工務係長（産業建設部下水道課工務係主査）
 村上和敏▼
 産業建設部下水道課浄化センター係長（産業建設部下水道課工務係長）
 村上博美▼
 水道局業務係長（産業建設部施設建設課庶務係主査）
 大村文生▼
 学校教育課字事係長（民生部健康福祉課総合保健福祉センター健康福祉サービズ係主査）
 小野茂行▼
 学校給食センター係長（学校給食センター係主査）
 緒方克子▼
 生涯学習課文化係長（民生部環境保全課清掃事務所事業係長）
 北原義一▼
 中央公民館公民館係長（総務部総務課文書法制係長）
 森山規美男▼
 図書館図書館係長（図書館図書館係主査）
 今屋厚志▼
 土地開発公社総務係長（水道局業務係主査）
 荒巻忠史

消防本部人事異動（4月1日付）
 敬称略・カッコ内は前職
 ▼消防本部次長兼警防課長（消防署長兼警防課長）
 中園史郎▼
 消防署長兼総務課長（総務課長兼庶務係長）
 高城久雄▼
 予防課長補佐兼危険物係長（危険物係長）
 伊藤松春▼
 総務課庶務係長（警備第一係小隊長代理）
 小寺曉

退職者（3月31日付）

中原駿、坂本勝彦、千田教吉、緒方純哉、楠野宣機、松下武人、有光島子、村田英樹、筑後正治、井上美代子、蔵本みさ子、木本通子、堀弘美、橋本公義、吉村富士子、築山美津枝



平成14年度事業案内(予定)

【公民館学級】

ことぶき大学、女性セミナー、家庭教育学級(馬場小・南原小)

【公民館教室】

英会話教室、表装教室、着物のリフォームと草木染め教室、パソコン教室、英国風ガーデニング教室、わんぱくスクール、子ども英会話教室、工芸教室(銀粘土・かご作り等)

【公民館講座】

国際文化を知る講座、わが町探訪講座、ハーブ講座、干支作り講座、そば作り講座、夏休み子ども工作、子ども手芸、

子ども料理、クリスマスケーキ作り講座、リクエスト講座



平成14年度事業案内(予定)

【公民館学級】

男性専科、女性専科、家庭教育学級(刈田小)

【公民館教室】

陶芸、書道、外国語、美術、文学歴史、工芸

【公民館講座】

夏休み親子陶芸、スポーツ、クリスマス飾り、クリスマスケーキ、料理、音楽、健康、手芸、園芸

陶芸教室(初心者対象)

★日時 5月9日から毎週木曜日(30回)午前9時~12時
★講師 古賀賢治さん(唐津焼・古賢窯)

★対象 町内在住職者

★定員 16人

★持参品 エプロン、手拭き、ビニール袋大、筆記用具

★材料代 毎月2000円程

度(道員代は別)

★申込受付 4月15日(月)

から(定員になり次第締切)

《映画会》

「ティファニーで朝食を」(洋画)

名曲「ムーン・リバー」(1961年度アカデミー主題歌受賞)にのってオードリーの魅力いっぱい!

★日時 4月19日(金)

午後7時

★主演 オードリー・ヘプバーン、ジョージ・ペパード

★入場無料



平成14年度事業案内(予定)

【公民館学級】

ことぶき大学、女性セミナー、家庭教育学級(与原小)

【公民館教室】

葉書記(はがき)絵、書道、袋もの、ストレッチ体操、囲碁、社交ダンス、手話

【公民館講座】

生け花、男の料理、リサイクル、季節の料理、夏休み子ども英会話、夏休み子どもお菓子作り、パン作り、お菓子作り



平成14年度事業案内(予定)

【公民館学級】

寿大学(白川・片島)、女性セミナー、家庭教育学級(白川小・片島小)

【公民館教室】

陶芸、茶道、子ども卓球、HIP HOP ダンス

【公民館講座】

フラダンス、お菓子作り、ラオケ、料理、お正月準備、親子天文、子ども英会話、子ども工作



※各公民館とも、講座等は講師、日程の都合により変更する場合がありますのでご了承ください。

—図書館講演会—

本の楽しさ
ひみつのひみつ



子ども読書の日

子どもの読書活動についての国民の関心と理解を深め、子どもの読書活動の意欲を高めるため、4月23日(世界本の日)が「子ども読書の日」と定められました。

4月23日(火)

午後2時~4時

刈田町立図書館

(AVホール)

作家 山下夕美子さん

参加料は無料です

問い合わせ先 刈田町立図書館 TEL 093-436-0946

山下 夕美子さん プロフィール

東京に生まれ、少女時代、青春時代をバレエの世界で過ごす。広島児童文化研究会「子どもの家」として創作活動を行い、「二年2組はひよこのクラス」で小学館文学賞、日本児童文学賞を受賞して、作家としてのスタートをきる。主な作品に、「こんどこそ友だち」「ブトシくん」「かあさんの歌」「おとこのこでごめんね」がある。

「健康づくり大学」開校 受講生大募集 !!

1年間、一緒に健康づくりの勉強をしませんか。
年間を通じて様々な講演会・教室を計画しております。
健康づくり大学についての詳しい説明会を4月26日(金)にパンジー
プラザで行います。ぜひ、ご参加下さい。
○問い合わせ先 パンジープラザ 健康福祉サービス係
TEL 093・436・5115

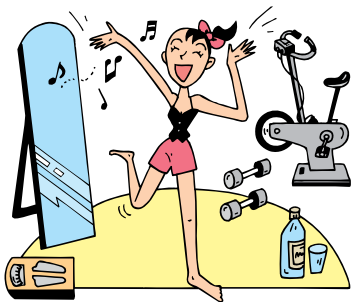

説明会

- 日時 4月26日(金)
午前9時30分～
- 場所 パンジープラザ
※顔写真(スナップ写真可) 2cm×
3cm 1枚、筆記用具(必要な人は
眼鏡)を持参
- 締切り 4月19日(金)
- 申込先 パンジープラザ 健康福祉
サービス係 TEL 093・436・5
115

☆**予定講演会** 『更年期からのストレス解消法～今後の人生、ストレスを溜めず
に行く為の秘訣～』『糖尿病について』『アトピー性皮膚炎・気管支喘息から生活
習慣病予防の対策について』『ズンドコ節でシェイプアップ!』『元気のでる病
院』『高血圧について』『高脂血症について』など

☆**予定教室** 初心者ヨガ教室、糖尿病予防教室、ウォーキング教室(効果のある
歩き方教室)、男性料理教室初級、食生活改善推進講座(女性のみ)、初心者・
命の貯蓄体操、男性料理教室・中級、高血圧・高脂血症予防教室、ウォーキング
教室(皆で体力アップ! 歩こう教室)



初級手話講演会
★日時 5月9日(木)～7
月11日(木)の毎週木曜日
(全10回) 午前10時～12時
★場所 パンジープラザ
★受講料 10000円
★定員 15人
★申込 4月15日から受付、
定員になり次第締切



★申込・問い合わせ先 荻田
町社会福祉協議会 TEL 09
3・434・3641

平成14年度 行橋・京都地区高齢者大学 「みやこ大学」受講生募集

○**対象** 行橋市・京都郡に在
住で、4月1日現在で満60歳
以上の人。
○**募集期間** 4月13日(土)
～22日(月)

○**募集人員** ☆園芸コースⅡ
50人 ☆書道コースⅡ 35人

☆南画コースⅡ 25人 ☆俳
諧・俳句コースⅡ 25人 ☆は
がき絵コースⅡ 20人

※応募数が多数の場合は、初
めての人を優先し、事務局に
て抽選します。

○**講座期間** 5月29日(水)
～10月9日(水)(計19回)

※原則として毎週水曜日

○**講座内容及び時間**

▼**基礎科目**(全員受講) 午前
10時～12時 ▼**選択専門科目**

午後12時30分～午後3時30分

○**受講料** 無料。ただし、資
料代や傷害保険料(全員加入)

等計12000円程度必要

○**講座会場** 行橋市中央公民
館(会場変更の場合あり)

○**申込方法** ①住所(郵便番
号) ②氏名(ふりがな)

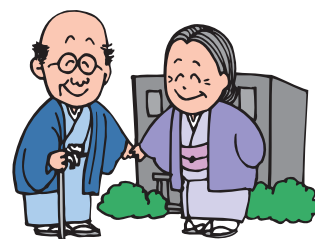

③性別 ④年齢(生年月日)
⑤電話番号 ⑥希望の選択専
門コース(第1、第2希望)
⑦過去の高齢者大学(老人大
学)の選択コースとその受講
回数を記入のうえ、ハガキま
たはFAXでお申し込み下さい。
なお、行橋市中央公民館の
窓口でも申込を受け付けま
す。(申込用紙を準備)
○**申込・問い合わせ先** 〒8
24-0003 行橋市大橋
1丁目9-26 行橋市中央公
民館 TEL 0930・22・3
911 FAX 0930・22・
3137
○**受講者の決定** 5月2日
(木)頃までに本人あてに通
知します。



畜犬登録・狂犬病予防注射

平成14年度の畜犬登録および狂犬病予防注射を4月18日(木)～24日(水)に行います。(土・日曜を除く)
 くわしい日程は「広報かんだ」前号(3月25日号)をご覧ください。
 ○問い合わせ先 環境保全課TEL093・434・1834

ハローワーク インターネットサービス「全国版」

<http://www.hellowork.go.jp>
 求人の詳細については、最寄りのハローワークまでお問い合わせ下さい。必ず整理番号を確認のうえ問い合わせてください。
 ○問い合わせ先
 ハローワーク行橋(行橋公共職業安定所)TEL0930・25・8609

西日本工業大学生涯学習センター 講座案内

「知識のとびら」講演会

- ①自作品から建築文化を語る
 - ②バリアフリーと交通
 - ③磁石の七不思議
 - ④身近な先端材料の解説と実演
 - ⑤住宅の省エネルギーと健康的な住まい方
 - ⑥弱虫な「土」を助ける新しい材料
 - ⑦コンピューターグラフィックの仕組み
 - ⑧我が国の小惑星探査計画
- 日時 5月18日～7月6日の毎週土曜日 午前9時30分～11時25分
 ○定員 100人(高校生以上)
 ※テキスト代 1000円必要
 ○申込締切 5月8日(水)
 ※講座単位で受講希望の場合は各講座の前日まで受け付けます。
 ○問い合わせ先
 西日本工業大学生涯学習センター
 TEL0930・23・1491

資源回収助成金団体登録 のお知らせ

資源回収助成金の制度は、ごみの減量やリサイクル推進のため、古新聞などの資源を回収する団体に対して、団体の活動を支援する目的で、回収量に応じて助成金をお支払いする制度です。

助成金を受けようとする団体は、回収を実施する前に「回収団体」として町に登録することが必要です。代表者が毎年替わる団体があるので、登録は毎年度行わなければなりません。

- 回収団体の要件
町内で活動する5人以上の団体、代表者は町内在住のこと
- 登録受付期間
4月1日から9月30日まで

- 登録有効期間
登録した日から翌年の3月末まで
- 登録の手続き
「資源回収団体登録申請書」(環境保全課に用意しています)に必要な事項を記入のうえ、次の参考資料を添付して環境保全課に提出してください。
①回収計画表 ②5人分の名簿(新規に登録する団体のみ)
- 助成対象資源物
新聞紙、雑誌類、段ボール、せんい(古布)類
- 助成金額
いずれも1キログラム当たり9円(ただし、合計額の100円未満は切り捨てます)
- 助成金交付申請受付期間
前期 9月2日から30日
後期 3月2日から31日
○問い合わせ先 役場環境保全課廃棄物対策係TEL093・434・1834

小型合併処理浄化槽設置補助金の交付申請の受付 第一次

小型合併処理浄化槽設置補助金制度は、専用住宅の新築や改築の際、国の指針に適合する小型の合併処理浄化槽を設置する人に、その費用の一部を補助する制度です。この事業は、国・県の補助を受けて行われる事業であり、国・県の補助金を含めた町予算の範囲内で実施されます。

※希望者が予定基数を超えた場合は抽選になることもあります。

- 補助対象となる地域 公共下水道・農業集落排水事業の認可区域(本年度中に認可が予定されている区域を含む)及び集合型合併処理浄化槽が設置されている地域を除く地域
- 補助対象となる施設 ①専用住宅(注1)に設置する14人槽以下の合併処理浄化槽(注2) ※人槽は延床面積や住宅の形態によって決定されます。 ②国の指針に適合する合併処理浄化槽 ③平成14年度中に着手、完工する合併処理浄化槽
- 補助金額(限度額) 5人槽=354千円、7人槽=411千円、10～14人槽=519千円 ※10人槽以上は二世帯のみ対象
- 申請受付期間 4月1日から7月31日 ※工事着工する前に必ず申請してください。着工後に申請しても補助の対象になりません。
- (注1) 専用住宅 店舗、事務所と併用の住宅の場合は、居住面積が延床面積の2分の1以上であること。
- (注2) 合併処理浄化槽 日常生活から出る生活雑排水(台所、風呂場などから出る排水)とし尿を合わせて処理する浄化槽でいわば家庭の水処理工場です。
- 問い合わせ先 役場環境保全課廃棄物対策係TEL093・434・1834

献血にご協力を

我が国の輸血用血液は、すべて献血によって確保されその供給が行われています。

みなさんのご協力をお願い致します。

○日時 4月23日(火)

午前10時～午後4時

○受付場所 役場2階ロビー

○内容 200ml全血

400ml全血

○問い合わせ先 パンジープラザ内健康福祉サービス係TEL093・436・5115

*ご協力して頂いた人には、記念品を差し上げます。

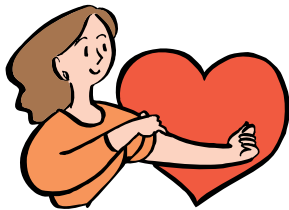

危険物取扱者試験

○試験日時 6月16日(日)
午前10時より

○会場 行橋会場 (県立行橋高校)
飯塚会場 (近畿大学)
北九州会場 (九州共立大学)

○試験の種類

甲種・乙種全類・丙種

○受験料 甲種5000円

乙種3400円 丙種2700円

○願書 苅田町消防本部に準備

○願書受付期間

4月17日(水)～5月8日(水)
(消印有効)

○提出先 福岡市東区馬出4丁目10番1号 (財)消防試験研究センター

○問い合わせ先 苅田町消防本部予防課TEL093・434・0119

危険物取扱者試験準備講習会

○日時 5月17日(金)

午前9時～午後5時まで

○場所 中央公民館第5研修室

○受講料 1500円(安全協会会員)
2000円(一般)

○参考資料 ハンドブック1800円、
乙種4類例題集1200円

○申込 5月15日(水)までに苅田町消防本部予防課に申し込んでください。

○問い合わせ先 苅田町消防本部予防課TEL093・434・0119

平尾台イベント情報

①親子アートフラワー講習会

○日時 5月3日(金)

○対象 10組(小学生以上)

○材料費 2000円程度

○申込締切 4月26日(金)

②親子ケイピング(青龍窟探検)

○日時 5月5日(日)

○対象 10組(小学4年生以上)

○申込締切 4月26日(金)

③平尾台ガイド講座(野鳥観察)

○日時 5月19日(日)

○対象 20人

○申込締切 5月12日(日)

※申込は往復ハガキ

○申込・問い合わせ先 〒803-0186北九州市小倉南区新道寺3092-2平尾台自然観察センター
TEL093・453・3737



標準小作料が改定されました

苅田町の標準小作料を次のとおり改訂したのでお知らせいたします。

農地区分		小作料の標準額 (10aあたり)	備 考	
田・畑・樹園地の別	名称		当該区分の主要作物 作物名	平均収量 (10aあたり)
田	A地区	16,000円	水稻	480kg 猪熊・木ノ元・片島・岡崎・葛川の一部(農用地区域内)・稲光・山口・谷の一部(県道探銅所苅田線より東側)・法正寺・黒添・鋤崎
田	B地区	13,000円	水稻	460kg 与原・二崎・新津・葛川の一部(農用地区域外)・稲光上の一部(ほ場整備地域内)・八田山の一部(農用地区域内)・谷の一部(県道探銅所苅田線より西側)・浄土院の一部(ほ場整備地域内)
田	C地区	12,000円	水稻	440kg 稲光上の一部(ほ場整備地域外)・八田山の一部(農用地区域外)・北谷・本谷・浄土院の一部(ほ場整備地域内)
畑	全町	6,000円	普通畑	

農地区分の地域範囲を示した農地区分図は、農業委員会に備え付けていますので、いつでも閲覧できます。

改訂された標準小作料(小作料の標準額)は平成14年4月1日から適用されます。

農地の売買、貸し借りなどでお困りのときは、地元の農業委員または農業委員会事務局までお気軽にご相談ください。

○問い合わせ先 苅田町農業委員会TEL093・434・1901

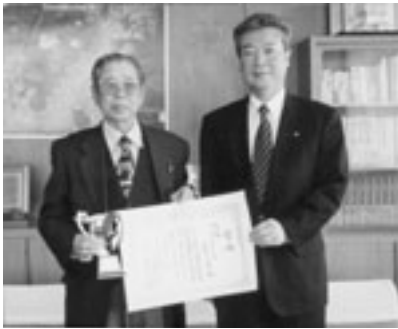

民謡で全国大会へ

3月10日、北九州市の八幡市民会館で行われた民謡民舞福岡県北部連合大会で、長畑の井無田国男さん(78歳)が優勝しました。

井無田さんは、退職後に民謡を始め約25年。今では、北公民館などの教室で民謡を教えています。

秋には、東京の両国国技館で行われる全国大会に8度目の出場をする予定。過去に3度も上位入賞した実績をもち、「今年こそ全国優勝ねらって頑張ります。」と張りきっています。



自分たちの手でまちづくり

3月19日、緒方貢さん(谷)と「自然と文化を守る会(会長 森下義孝さん)」の人たちが西部公民館の中庭と玄関前の古くなった柵を新しく作り替えてくれました。

この新しい柵は、全てが手作り。材料の木も竹も自ら等覚寺の山で採ってきて加工したものです。

「今回は緒方さんの呼びかけに応えたものです。私たちの使用する公民館なので、できるかぎり奉仕したいと思います。『自分たちの村は自分たちでつくる。』そんな時代ですよ」と同会会長の森下さん。



素晴らしいロシア・コサック舞踏

3月24日、中央公民館で北西ロシアコサック舞踏団による公演がありました。

この舞踏団は、過去6年間でロシアだけでなく世界38カ国の舞台で活躍しています。印象的で派手な衣装で合唱や舞踏を披露し、約400人の参加者はリズムカルで時にはユーモアをまじえた演技に引き込まれていました。

また、最後には参加者の一部も舞台に上がり、演技者と一体となり楽しいひとときを過ごしました。



社会福祉に役立ててと寄付

3月22日、採滴会(代表 浅倉龍雲さん)から苅田町社会福祉協議会へ6万円の寄付がありました。

これは、3月12日から17日にかけて図書館で行われたチャリティ作品展でハガキ絵を販売した収益金を充てたものです。また、浅倉さんは図書館にも自ら出版した図書4冊を寄贈しています。

「この寄付金は、社会福祉に使ってほしい。少しでも福祉の向上に貢献できればと思います」と浅倉さん。



新北九州信用金庫より寄贈

3月28日、新北九州信用金庫(本店・北九州市)より同信金創立30周年を記念した地域貢献事業として、町内各小中学校、図書館、中央公民館、社会福祉協議会に図書等の寄贈がありました。この日は、中村理事長を含め5人が町長室を訪れ、各代表に目録を手渡しました。

また、3月5日には善立寺保育園で、町内7保育園すべてに絵本やおもちゃの寄贈があり、園児たちの感謝の言葉のあとで、苅田保育連盟の上田知道会長に目録が手渡されました。



今何時? 駐輪場に時計

3月23日、苅田工業高校電気学科の生徒10人が、小波瀬西工大駅前の駐輪場に時計2台を設置しました。この時計は、電波時計で時間のずれがなく、防水加工され、ソーラー発電で自ら動くもの。設計から設置まで先生の指導のもと、全て生徒たちが行いました。

この活動は「地域に開かれた学校づくり」を目指す県のレインボー事業の1つ。同校が「地域の人の役に立ちたい。時計があれば通勤通学中の人が助かるのではないか。」と考え行われたものです。

カレンダー

4月15日～30日

- 16日(火) ☆ポリオ 西部公民館
☆両親学級4 パンジーブラザ
★心配ごと相談 パンジーブラザ
- 17日(水) ☆1歳6か月児健診 パンジーブラザ
★年金相談 苅田商工会議所
- 18日(木) ☆三種混合 パンジーブラザ
☆両親学級5 パンジーブラザ
- 19日(金) ☆三種混合 総合福祉会館
★京楽地区福祉人材バンク職業紹介
パンジーブラザ
- 21日(日) 等覚寺の松会
- 22日(月) ☆三種混合 西部公民館
- 23日(火) ★心配ごと相談 パンジーブラザ
★行政相談 三原文化会館
- 24日(水) ☆3歳児健診 パンジーブラザ
★福岡県交通事故相談 行橋市役所
- 25日(木) 広報かんだ4月25日号発行日
☆ポリオ パンジーブラザ
☆両親学級6 パンジーブラザ
★介護ホット相談 パンジーブラザ
- 26日(金) ☆ポリオ 総合福祉会館
★障害者生活支援苅田出張相談
パンジーブラザ

※時間等、くわしくは前号(広報かんだ3月25日号)をご覧ください。

4月 APRIL

日	月	火	水	木	金	土
	1	2	3	4	5	6
7	8	9	10	11	12	13
14	15	16	17	18	19	20
21	22	23	24	25	26	27
28	29	30				

今月の納期

固定資産税 第1期 4月30日
軽自動車税 4月30日

※苅田町は口座振替による納付を推進しています。

※納税は、納期内納付、自主納付が原則です。

問い合わせ先 徴収対策室

TEL 093・434・1846

役場代表番号(案内)

TEL 093・434・1111

FAX 093・436・3014

ホームページ

http://www.town.kanda.fukuoka.jp

広報かんだ

発行/苅田町

編集/総務部総務課秘書室秘書広報係

〒800-0392

苅田町富久町1丁目19番地の1

TEL 093・434・1921

伝言コーナー

パンフレットの表紙をかいてみませんか?

西日本工業大学の伝統ある大学祭「美夜古祭」のパンフレットの表紙を募集しています!テーマは「通過点」です。どんな絵でもかまいません!!どしどしご応募下さい。お手数ですが、絵が完成した人は下記まで送ってください。締切は5月末日まで。

※鉛筆、色鉛筆など色の薄いものは、使用できないのでご注意ください。

○送付・問い合わせ先 苅田町新津1-11 西日本工業大学 大学祭実行委員会 TEL 0930・22・2839

西日本工業大学・文化祭に参加しませんか?

今年で第27回の文化祭を迎えることになりました。昨年までは有名タレントをメインにした文化祭でしたが、今年は大学開学35周年を迎える記念すべき年ですので、関係者で議論した結果、有名タレントに頼らない地域に密着した手づくりの文化祭を実行することになりました。

そこで、三味線、日本舞踊、和太鼓など、地元のライブハウスで活躍している学生バンドなどの参加をお待ちしています。本学からは、昨年発足した黒潮土佐県人会による高知のよさこい踊りの出演が決まっています。

○日程 6月29日(土)、30日(日)

○申込締切 5月6日午後8時まで

※参加者応募多数の場合は日程の都合上、当方でお断りする場合もあるかと思いますが、予めご了承ください。

○出演申込・問い合わせ先 西日本工業大学・学術文化会内文化祭実行委員会 村上TEL 090・9607・5162

的場TEL 090・8574・6892

新しい住宅地ができました。

パークサイド向山です。グラウンドの横です。現在12戸、新築中5戸。将来約55戸の建設予定です。皆様よろしくお願ひします。 若久区25講 進 昭造

山野草展!一度見に来てみませんか?

○日時 4月26日(金)～28日(日)

○会場 苅田町立図書館

○主催 苅田盆栽同好会、苅田町文化協会

第二十一回苅田町俳句大会結果

(三月二十四日 三原文化会館)

募集句	倉田紘文選	特選	番犬の誰にもなつき山笑ふ	中園美知
特選	手を添へぬことも介護や日脚伸び	募集句	まほろばの塔にあまねき春日かな	大石八千代
特選	手を添へぬことも介護や日脚伸び	募集句	河野頼人選	大堀すが女
特選	一語つつ児の読む絵本寒の明け	特選	うららかにやさき駅の旅案内	大石八千代
特選	核心に入りて法話の陽炎へり	特選	陽炎や高圧線のたるみをり	武内春鴨
特選	思い出もかげろひ彼の日かげるへる	特選	森田安江	比恵島由紀子
特選	自転車でいけるふるさと陽炎へり	特選	倉合禮子	増田登志雄
		特選	中園美知	



掲載希望者は、満1歳の誕生日の前月末までに、役場総務課秘書室秘書広報係へ写真を持参または郵送してください。

平成13年4月生まれ



久保茜音ちゃん (25日生)
父 正広さん 母 和恵さん
(京町)

お誕生日おめでとう。いつも元気な茜音ちゃん、これからもパパとママにいっぱい笑顔を見せてね。



田中翔大くん (17日生)
父 俊宏さん 母 綾乃さん
(黒添)

翔大君、1歳おめでとう。今年も元気で、たくましく育てね。



村上雄史くん (17日生)
父 典史さん 母 亜沙子さん
(近衛ヶ丘)

雄史、1歳のお誕生日おめでとう。これからも、明るく元気一杯の笑顔でみんなを楽しませてね。暖かくなったら沢山お外で遊ぼうね。



門松淳くん (19日生)
父 一浩さん 母 美絵さん
(南原)

あーくん1さいのお誕生日おめでとう。お父さん、お母さんもとてもうれしいです。最近はおんよが上手になり、いたずらばかりで大変大変。これからもわんぱくで、元気いっぱいのおーくんだね。



浦野萌佳ちゃん (21日生)
父 俊彦さん 母 亜希子さん
(与原)

萌ちゃん、1歳のお誕生日おめでとう。早く大きくなって、お姉ちゃんと仲良く遊んで活発な女の子にな〜れ。笑顔もいつも絶やさずにネ。



吉岡正希くん (22日生)
父 正博さん 母 佳緒里さん
(若久町)

正希くん、1歳のお誕生日おめでとう。パパとママは、まあくんののおかげで幸せな1年でした。これからも大きな病気をせずに明るく思いやりのある子になってね。



新一路くん (29日生)
父 瑞輔さん 母 昌代さん
(集)

一路、お誕生日おめでとう。お兄ちゃんと仲良くね。早くお靴はいて皆でお散歩に行こうね。

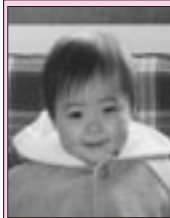

谷村美侑ちゃん (5日生)
父 浩一さん 母 ますみさん
(松原町)

美侑、1歳のお誕生日おめでとう。これからの長い人生が幸せで充実した日々でありますように。パパ、ママより。



九十九翔也くん (30日生)
父 征治さん 母 孝子さん
(与原)

翔ちゃん、お誕生日おめでとう。5月からお兄ちゃんと仲良く保育園に行こうね。



濱田望愛ちゃん (30日生)
父 誠さん 母 真理子さん
(集)

好奇心一杯で大きな目をクルクルさせてる望愛。ゆっくりゆっくり大きくなってね。パパもママも明愛お姉ちゃんも望愛が大好きです。おめでとう。



白川愛佳ちゃん (24日生)
父 高広さん 母 陽子さん
(松原町)

いつも元気いっぱいニコニコ笑顔の愛佳ちゃん。その笑顔を見るとパパもママも幸せいっぱいです。これからもすくすく元気に育ててね。お誕生日おめでとう。パパ、ママより。



田原誠也くん (9日生)
父 健司さん 母 奈美さん
(尾倉)

Happy Birthday 誠也。もう1歳になるなんてビックリ。これからも、お兄ちゃんと仲良くたくましく遊んでね。お父さん・お母さんより。



田部優斗くん (5日生)
父 浩幸さん 母 美紀さん
(集)

優斗君、1歳のお誕生日おめでとう。いろいろな事があった1年でした。これからもその笑顔絶やさず、明るい子に育て下さい。



熊脇里奈ちゃん (4日生)
父 和芳さん 母 美幸さん
(与原)

里奈ちゃん、1才のお誕生日おめでとう。これからも、お兄ちゃんと仲良く元気で明るい子に育て下さいね。



竹中緋悠くん (9日生)
父 勇一さん 母 千尋さん
(尾倉)

食いしん坊のひゆう君、1歳のお誕生日おめでとう。君の見事な食べっぷりにはアッパシだね。2人のお兄ちゃんにかわいがられ、初めの一歩も近いかす。ゆっくりゆっくり大きくなあれ。パパ、ママより。



松本桜子ちゃん (9日生)
父 英之さん 母 圭子さん
(新津)

いつも笑顔の桜ちゃん、1才のお誕生日おめでとう。まだ、おんよが出来ないけど、おねえちゃん、おにいちゃんについてまわって頑張ってるね。思いやりのある優しい子になってください。



松本天音ちゃん (10日生)
父 正幸さん 母 純子さん
(上片島)

天音ちゃん、お誕生日おめでとう。これからも、七海お姉ちゃんと2人元気で仲良く遊んでね。笑顔の似合う優しい心を持った女の子になってね。



山内信一郎くん (27日生)
父 弘明さん 母 希さん
(富久町)

女の子と間違えられるけど実はわんぱくな信くん。1歳おめでとう。これからも元気でたくましく、優しい心を持った男子の子になってね。



西川ひとみちゃん (20日生) 写真左
正敏くん (20日生) 写真右
父 敏史さん 母 澄子さん
(集)

ひとみちゃん、正敏くん1才のお誕生日おめでとう。これからも、お姉ちゃんと3人仲よく元気に大きくなってね。



金森正樹くん (19日生) 写真左
巧樹くん (19日生) 写真右
父 孝治さん 母 美紀さん
(南原)

いつもマイペースな正樹くん、甘えん坊な巧樹くん、お誕生日おめでとう。これからもいっぱい一緒に遊ぼうね。

すこやか写真館の受付締切日が変わりました

これまで、毎月25日号に掲載していた「すこやか写真館」を平成14年4月より、毎月10日号最終面に掲載することにしました。それに伴い写真の受付締切日が毎月誕生日の前月末までとなりますのでよろしくお願い致します。なお、締切日以降に受付した場合は、次月の10日号掲載とします。

また、今後は「広報かんだ」が苅田町ホームページに掲載されることをご了承ください。

※この広報紙は再生紙を使用しています。