

はじめての通学合宿

とても楽しかったよ!!



切さを考えよう○協力する力、がまんする力をつけよう○日頃の生活を見直そうなどを目標に実施されました。

子どもたちは毎日、食事の用意や後片付け、買い物の手伝い、洗濯などを当番で行い、自分の仕事を最後までやりとげようと頑張っていました。

参加した子どもは「掃除、洗濯、食事作りや早起きするのが大変ですが、友だちと自由時間に遊んだり、一緒にお風呂にはいることができ、家でテレビを見ているよりも楽しいです。また通学合宿があれば参加したいです。」と、とても楽しそうに話していました。

またこの合宿には、西工大のボランティアサークルの皆さんも参加して、いろいろとお手伝いしてくれました。

アンビシャス広場代表の田口さんは「子どもたちは日に日に生活のリズムがよくなってきました。この合宿をとおして、いろんな人たちと交流し、毎日の体験からとても好奇心をかきたてるものがあったようなのでとても嬉しいです。」と話していました。

6月1日から7日までの1週間、馬場区公民館でアンビシャス広場主催の「馬場っ子通学合宿」が行われ、馬場小学校の4年生から6年生の7人が参加しました。

アンビシャス広場とは、子どもたちが放課後や休日に気軽に立ち寄り、友だちと遊んだり物を作ったり、自由な発想で地域の人々とふれあう子どもたちの社交場のことです。刈田町では平成14年にこの広場が発足し、通学合宿は初めての試みでした。

この合宿は子どもたちに○自分のことは自分でしよう○友だちのすごさを知ろう○家族の大

★問い合わせ先 田口朝子

TEL090・45889・3200

年金情報

住民課住民・年金係
TEL 093・434・1833



国民年金などの公的年金は、世代と世代の支え合いで成り立つ社会連帯の制度です。制度の加入者（被保険者）の方が納める保険料は、高齢世代の方に支払われる年金の財源になり、高齢者の方の老後の生活を支えています。そして、現在の加入者（被保険者）の方が高齢になったときは、それまでの保険料の納付実績に応じて、年金を受け取ることができるのです。

日本に住む20歳から60歳までのすべての人は、国民年金に加入することになっています。国民年金に加入し、保険料を納めることは、社会連帯の制度に参加するとともに、将来、年金を受ける権利を保障されることにもなります。国や市区町村は、こうした国民年金など公的年金の役割や仕組みについての広報を通じて、年金制度を理解していただけるよう努めています。また、加入者や受給者の方へのサービス向上のため、いろいろな年金相談に応えられるよう、体制の整備

に努めています。平成14年度から保険料の収納事務が市区町村から国に移りました。これを契機に、保険料は全国の金融機関で納付できるようになりました。保険料を滞納している方には、年6回のペースで国（社会保険庁）から催告状をお送りしています。また、電話による保険料の納付督促や、国民年金推進員の戸別訪問による制度の説明・保険料の徴収をしています。年金の話に接する機会がありましたら、自分自身の将来の問題として受け止め、年金制度に対する理解を深めていきましょ。

国民年金は世代と世代の支え合い

障害者スポーツの振興を目的に

第8回福岡県障害者水泳記録会開催

★目的 障害者スポーツを楽しめる機会を確保することにより障害者スポーツの普及振興を図るとともに、障害者の健康維持・増進、機能の向上を図り、協調の精神を養うことにより障害者の自立と社会参加を促進し、県民の障害者に対する理解と認識を深めることを目的とする。

- ★主催 福岡県、福岡県障害者スポーツ協会
- ★主管 福岡県水泳連盟
- ★後援 福岡県身体障害者福祉協会、福岡県聴覚障害者協会、福岡県盲人協会、福岡県知的障害者育成会、福岡県身体障害者施設協議会、福岡県知的障害施設協議会、福岡県社会福祉協議会
- ★協力 F.H.Sの会
- ★日時 7月20日（日）
受付 午前9時15分～
開会式 午前9時45分～
練習時間 午前10時00分～10時20分
競技開始 午前10時30分～
- ★会場 クローバープラザ（アリーナ棟・室内プール）
春日市原町3丁目1-7
- ★対象 県内に居住する小学5年生以上の障害者（身体、知的障害者）
- ★内容 (1) 知的障害の部 (2) 身体障害の部
(3) リレーの部（100mフリーリレー）
- ★参加制限 1人2種目以内（リレーは除く）
25m挑戦は1種目とする
- ★参加費 参加に要する費用（交通費、昼食費等）は参加者本人の負担
- ★申込期限 7月11日（金）までに、福岡県障害者スポーツ協会へ申し込んで下さい。（期限厳守）
- ★その他
 - ①参加者については、スイムキャップに名前を入れておくこと
 - ②主催者において傷害保険に一括加入するが、応急処置しかできないので、参加にあたっては医師の診断を受けるなど自己の責任において、健康と安全について充分留意すること。
 - ③競技規則は日本水泳連盟競泳競技規則に準じ、詳細については主催者において別に定める。
- ★申込・問い合わせ先 福岡県障害者スポーツ協会
〒816-0804 春日市原町3丁目1-7
クローバープラザ受箱15号
TEL 092・582・5223
FAX 092・582・5228

住宅防火

◎いのちを守る六つのポイント

(二つの習慣)

- 寝たばこは、絶対やめる。
- ガスコンロなどのそばを離れるときは、必ず火を消す。

(四つの習慣)

- 逃げ遅れを防ぐため、住宅用火災警報器を設置する。
- 寝具や衣類からの火災を防ぐため、防災製品を使用する。
- 火災を小さいうちに消すため、住宅用消火器等を設置する。
- お年寄りや身体の不自由な人を守るために、隣近所の協力体制をつくる。

(家庭防火のポイント)

- 風の強いときは、たき火をしない。

～わが家から火事が出さない～

(子供の火遊び)

○子供は火に興味を持ち、大人のまねをする(車内に残された子供たちが、ダッシュボードのライターで火遊びをして焼死したなどの事例がある)。手の届くところにマッチ、ライターを置かない。ガスの元栓は必ず閉める。

○「火は恐ろしい」ことをよく言い聞かせておく。火遊びを見たときは激しくしかる。



火災・救急・救助・その他・出動件数 (H15年5月末現在)

	火災 (前年比)	救急 (前年比)	救助 (前年比)	その他 (前年比)
5 月中	2件 (+1)	86件 (-4)	2件 (+2)	6件 (-2)
H15.累計	8件 (+3)	515件 (+83)	18件 (+15)	26件 (-5)



平成14年度苅田町消費生活相談のまとめ

平成14年度の相談件数は300件です。前年度に比べると61件の増加でした。

- (内訳)
- 1位 43件 自己破産・サラ金・借金関係
 - 2位 26件 電話情報関連サービス
 - 3位 21件 健康器具等
 - 4位 18件 建築・工事・設備
 - 5位 17件 内職

1位の自己破産・サラ金・借金関係の相談は4年連続で最多の相談となっています。自己破産の相談とともに全国的に問題となった090金融業者の悪質な取立てに関するものや押し貸しなどの相談が数多くありました。

2位の電話情報関連サービスの相談の中心は、若者の被害の多発で社会問題にもなった『出会い系サイト』や『ツーショッ

トダイヤル』に関するものです。債権回収業者からの使った覚えのない代金や延滞手数料請求についての相談が特に20代の若者とその親の世代からありました。

3位の健康器具はSF商法で契約した温熱治療器の解約に関する相談が主に60代以上の方が集中したため多くなりました。

4位の建築・工事・設備は、毎年必ず上位に入る相談です。

5位の内職に関する相談は主に専業主婦から寄せられました。新聞の折込チラシや電話勧誘をきっかけに契約に至りますが、悪質な業者が多く被害者が多いのが実情です。

いずれの場合も契約や支払いをするときは業者のセールストークや一方的な話をう呑みにせず慎重に考えて行動しましょう。

○苅田町消費生活相談受付件数

4月～5月分 59件

床下換気扇、シロアリ駆除、住宅のリフォームなどについての相談がありました。



※申込・問い合わせは直接、各公民館へ

中央公民館
TEL 093・436・0061

こども・イングリッシュ・レッスン

- 講師 ジュディー・インダさん
- 持参品 筆記用具
- 材料代 資料代として500円
- ①小学生低学年クラス
 - ★日時 7月24日(木)～8月21日(木) 毎週月・木曜日 午前10時～11時(全8回)
 - ★定員 16人
- ②小学生高学年クラス
 - ★日時 7月24日(木)～8月21日(木) 毎週月・木曜日 午前10時～11時(全8回)
 - ★定員 16人

午前11時～12時(全8回)
★定員 16人

こどもパソコン教室

- 講師 森口睦子さん
- 持参品 筆記用具・3.5インチフロッピーディスク
- ①小学生高学年クラス(エクセルでカレンダー作り)
 - ★日時 7月25日(金)・26日(土) 午前10時～12時(全2回)
 - ★定員 19人
- ②中学生クラス(エクセルで日程表作り)
 - ★日時 7月25日(金)・26日(土) 午後1時30分～3時30分(全2回)
 - ★定員 19人

- ※「こども・イングリッシュ・レッスン」と「こどもパソコン教室」の申し込みは、往復ハガキでお願いします。
- * 往信表面記入(〒800-10351 苅田町京町2丁目5番地 苅田町立中央公民館宛)
- * 往信裏面記入①参加者氏名(ふりがな)②学年・年齢③住所④電話番号⑤希望講座⑥返信表面は、あなたの住所・氏名を記入して下さい。

返信裏面は記入しないで下さい。
★締切日 7月10日(木) 必着
* 応募者多数の場合は抽選

夏休み子ども工作(創作粘土)

夏休みの宿題及び思い出に粘土工作をしませんか!
★受付期間 7月1日(火)～7月10日(木) 平日午前9時～午後5時(電話のみ受付)

★講師 諏訪恵子さん
★日時 7月30日(水)・8月5日(火) 午前9時30分～12時30分(全2回)

★定員 小学生25人

- ★持参品 願書提出時連絡
- ★参加費 材料代1000円(程度)(願書提出時徴収)
- ※仮面ライダ、リロアンドン・スイッチー、チワワのクーチャン、その他(中央公民館に見本があります)

夏休み子ども工作(科学)

夏休みの宿題及び思い出に電気工作をしませんか!
★受付期間 7月1日(火)～7月10日(木)

★定員 小学生24人

平日午前9時～午後5時(電話のみ受付)
★講師 苅田工業高校(無線部)
★日時 8月23日(土) 午前9時30分～12時30分
★定員 小学生24人



小波瀬コミュニティセンター
TEL 0930・23・1000

★定員になり次第締切
※申込受付 6月30日から

夏休み子ども英語講座

★対象 小学1年生～6年生
★日時 7月22日(火)～8月22日(金)の火曜日と金曜日 7月22・25・29日、8月

1・5・8・19・22日(全8回)
①小学1・2・3年の部 午前10時～10時50分
②小学4・5・6年の部 午前11時～11時50分

★講師 ジュディー・インダさん
★定員 各16人
★テキスト代 500円(前納)
★持参品 筆記用具

ガーデニング講座

月に1回、園芸を楽しんでみませんか
★日時 7月24日から毎月第4水曜日 午後1時30分～3時30分(全8回)
★講師 松末義実さん(松末フラワーパーク)
★定員 20人
★材料費 初回分1500円(前納)
★持参品 花バサミ、エフロン、軍手、移植ゴテ、筆記用

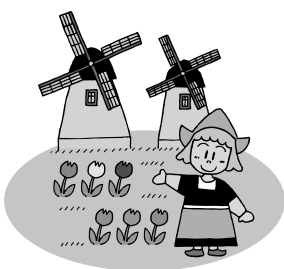

夏休み子どもお菓子作り講座

- ★対象 小学4・5・6年生
- ★日時 ①7月23日(水) ブルーベリー ポピーシードケーキ
②8月4日(月) 砂糖のタルト
③8月18日(月) パイナップル アップサイドダウンケーキ
いずれも午前9時～12時(全3回)
- ★講師 堺照子さん
- ★定員 20人
- ★材料費 1500円前納 (1回あたり500円)
- ★持参品 エフロン・筆記用具、タオル、三角巾(ハンダナでも可)
- ※前号で募集した講座「華道」は、引き続き募集しています。



西部公民館
TEL0930・23・8100

《映画会》

「ビューティフル・マインド」

2001年度アカデミー賞主要部門賞受賞作品
・監督 ロン・ハワード
・キャスト ラッセル・クロウ エド・ハリス

★日時 7月17日(木)

午後7時～(2時間程度)

◎7月～10月 毎月第3木

曜日(全4回)、入場無料
※前号で募集した講座「子ども絵画(油絵)」は、引き続き募集しています。

子育て支援センター

TEL093・4355・3515

7月の育児サークル スケジュール

◎小麦粉粘土で遊ぶ

ちぎったり、丸めたり、のばしたりして感触を味わう。

★日時 7月3日(木)

午前10時～12時

★場所 パンジープラザ和室

★参加対象 0才児、1才児

◎水遊び用具を作る

廃品を利用して、舟、ジヨロ、水鉄砲等、水遊びに使うものを親子で工夫して作る。

★日時 7月10日(木)

午前10時～12時

★場所 パンジープラザ和室

★参加対象 2才児～5才児

★持参するもの 牛乳パック、ペットボトル、シヤン

プー空容器、ハサミ、ノリ、ホッチキス、セロテープ等。

◎保育園との交流(泥んこ遊び、水遊び)

園児と触れ合う中で、遊びを通して約束事を学んだり、水や砂の感触、開放感を味わう。

★日時 7月17日(木)

午前10時～12時

★場所 若久青い鳥保育園(刈田町若久町1丁目・北公民館付近)(現地集合、解散)

TEL093・4366・0949

★参加対象 0才児～5才児

★持参するもの 泥んこ遊

び、水遊びで汚れていい服(水着でも可)、着替え、ビニール袋(着替え入れ)、タオル、水筒等
・雨天で戶外遊びができない場合は、室内で園児と一緒に遊んだり、園内を視察する。



ナイター開き記念 ソフトテニス大会

★日時 7月20日(日)

午後4時開会

★会場 刈田町総合グラウンド

テニスコート

★種目 一般男女、壮年の各ダブルス

★申し込み 7月17日(木)

午後5時まで体育協会事務局へ

町民プール開き

★期日

7月1日～8月31日

★時間

午前9時30分～午後5時

★料金 一般・高校生60円

(団体55円)、中学生30円

(団体25円)、小学生以下20円(団体15円)

※注意とお願い

①小学2年生以下の幼児、児童は15歳以上の保護者が同伴しないと入場できません。
②伝染病患者の方はご遠慮下さい。
③他人に迷惑を及ぼす粗暴な行為をする人は、退場していただくことがあります。
*詳細については、入口正面に掲示していますので、ご協力をお願いします。

町民プール供用時間変更のお知らせ

7月1日(火)から開設いたします町民プールの供用時間を左記のとおり変更いたします。

午前9時30分～午後6時

←

午前9時30分～午後5時

表8 職員手当の状況 (平成14年4月1日現在)

期末・勤勉手当

区分	苅田町		国	
	期末手当	勤勉手当	期末手当	勤勉手当
6月期	1.45 月分	0.60 月分	1.45 月分	0.60 月分
12月期	1.55 月分	0.55 月分	1.55 月分	0.55 月分
3月期	0.55 月分	—— 月分	0.55 月分	—— 月分
合計	3.55 月分	1.15 月分	3.55 月分	1.15 月分
加算措置	有り		有り	

※期末・勤勉手当は、民間における賞与のことで。

退職手当

区分	苅田町		国	
	自己都合	勤奨・定年	自己都合	勤奨・定年
勤続20年	21.000 月	28.875 月	21.000 月	28.875 月
勤続25年	33.750 月	44.550 月	33.750 月	44.550 月
勤続35年	47.500 月	62.700 月	47.500 月	62.700 月
最高限度額	60.000 月	62.700 月	60.000 月	62.700 月
その他の加算措置	なし	特例措置 2%～20%加算	なし	特例措置 2%～20%加算
退職時特別昇給	20年以上勤務 1号		20年以上勤務 1号	

その他の手当

管理職手当	支給率(月額)	部長等15% 部参事14% 8級課長等13% 7級課長等11% 課長補佐等9%
	支給対象職員数	58名
	支給対象職員一人当たり平均支給月額	48,877円
調整手当	支給率(月額)	3%
	支給対象職員数	306名
	支給対象職員一人当たり平均支給月額	11,196円
時間外勤務手当	支給総額	36,641,000円
	支給対象職員一人当たり平均支給月額	9,978円
	手当の種類	6種類
特殊勤務手当	代表的な手当	町税事務に従事する職員の特殊勤務手当 月額 4,000円
	支給対象職員一人当たり平均支給月額	3,200円

扶養手当	配偶者	16,000円
	扶養親族2人まで	6,000円
	扶養親族3人以上	3,000円
	配偶者のない者で扶養1人まで	11,000円
通勤手当	扶養親族でない配偶者を有する者で扶養1人まで	6,500円
	交通機関利用者 最高限度	50,000円
	2km以上5km未満	2,000円
	5km以上10km未満	4,100円
住居手当	10km以上	6,500円～20,900円
	持家	1,000円
	持家で新築5年まで	2,500円
	借家 最高限度	27,000円

表9 特別職の報酬などの状況 (平成14年4月1日現在)

町長、助役、収入役、教育長の給料月額及び町議会議員の報酬月額は次のとおりです。

区分	給料・報酬月額	期末手当(支給割合)	
		支給月	支給割合
町長	846,000円	6月期	1.45月分
助役	676,000円		
収入役	634,000円		
教育長	617,000円	12月期	1.55月分
議長	415,000円	3月期	0.55月分
副議長	375,000円		
委員長	349,000円		
議員	344,000円	計	3.55月分

表10 定員の状況

部門別職員数の状況(各年4月1日現在)(単位/人)

区分	職員数	対前年増減数				
		平成12年	平成13年	平成14年		
一般行政部門						
議 会	3	4	3	0	1	1
総 務	62	63	68	0	1	5
税 務	22	22	23	1	0	1
民 生	39	33	30	3	6	3
衛 生	20	20	15	3	0	5
農 林 水 産	19	18	18	1	1	0
商 工	3	3	3	1	0	0
土 木	35	29	28	3	6	1
小 計	203	192	188	0	11	4
特別行政部門						
消 防	44	43	41	0	1	2
教 育	47	45	36	2	2	9
小 計	91	88	77	2	3	11
普通会計	294	280	265	2	14	15
公営企業等						
水 道	19	18	15	1	1	3
下 水 道	8	9	15	0	1	6
そ の 他	4	10	11	0	6	1
小 計	31	37	41	1	6	4
合 計	325	317	306	3	8	11

平成14年度の職員数の増減状況

区分	職員数		差 引	主な増減理由
	13年度	14年度		
一般行政部門				
議 会	4	3	1	退職者不補充
総 務	63	68	5	総務業務充実のため
税 務	22	23	1	徴収業務充実の為
民 生	33	30	3	保育所民営化に伴う保育士の転任
衛 生	20	15	5	ごみ、し尿業務委託に伴う職員の転任及び退職者不補充
農 林 水 産	18	18	0	
商 工	3	3	0	
土 木	29	28	1	退職者不補充
特別行政部門				
消 防	43	41	2	退職者不補充
教 育	45	36	9	行革による出先機関の職員数削減
公営企業等				
水 道	18	15	3	浄水事業職員削減のため
下 水 道	9	15	6	下水道業務充実及び浄化センター業務開始のため
そ の 他	10	11	1	介護保険業務の充実

町職員の給与等を公表します



町職員の給与は、地方自治法と地方公務員法に基づいて、町議会での予算審議と議決を経て決定されています。

町職員の給与について町民の皆様の理解をいただくため、平成14年4月1日現在（原則）の町職員などの人件費や人員、給与水準などをお知らせします。なお表中の数字は、平成14年度地方公務員給与実態調査等に基づくものです。

◎問い合わせ先 総務課 職員係
TEL 093・434・1112(内線313)

表1 歳出総額に占める人件費の割合（普通会計決算）

平成13年度に一般職ならびに町長、助役、収入役、教育長、町議会議員、各種委員に支払われた人件費の総額は26億45,276千円で、町の歳出総額の24.8%となっています。

人口（住民基本台帳） 平成14年4月1日現在	34,599人
歳出額（A）	10,678,557千円
人件費（B）	2,645,276千円
人件費率（B/A）	24.8%
前年の人件費率	24.9%

※普通会計とは、全会計から水道事業、国民健康保険、老人保健、下水道事業の特別会計等を除いたものです。

※人件費には、特別職（町長、助役、収入役、議員、非常勤委員など）に支給される給料や報酬などを含みます。

表2 職員給与費の状況（平成14年度一般会計当初予算）

職員数(A)		259人
給与費	給料	1,110,433千円
	職員手当	185,780千円
	期末勤勉手当	502,992千円
	合計（B）	1,799,205千円
1人当たりの給与額（B/A）		6,947千円

※職員手当には、退職金は含みません

表3 職員の平均給料月額などの状況（平成14年4月1日現在）

区分		荻田町	国
一般行政職	平均給料月額（円）	361,907	332,052
	平均給与月額（円）	396,618	—
	平均年齢（歳）	44.2	40.4
消防職	平均給料月額（円）	330,900	—
	平均給与月額（円）	361,893	—
	平均年齢（歳）	39.8	—

表4 一般行政職員の初任給の状況（平成14年4月1日現在）

学校卒業後、直ちに職員に採用された場合の初任給と採用後2年を経過した時点での給料月額、次のとおりです。

区分	大学卒		高校卒	
	法定初任給（円）	採用2年経過給料額（円）	法定初任給（円）	採用2年経過給料額（円）
荻田町	181,400	195,000	146,500	157,700
消防職	195,000	206,000	157,700	170,200
国	174,400	188,900	141,900	151,800

※本町の給料表は国家公務員と同じ給料表を使用しています。ただし、消防職については、独自給料表（一般行政職員給料表の2号上位）を採用しています。

表5 一般行政職の級別職員数の状況（平成14年4月1日現在）

職員は、職務の複雑さや責任の度合い等により給料表に定める級に格付けされます。荻田町一般行政職職員の級別職務内容とその職員数、構成比は次のとおりです。

区分	標準的な職務内容	職員数（人）	構成比（%）
8級	部長、課長、主幹	16	7.6
7級	課長、主幹、課長補佐、技術次長	32	15.2
6級	係長、主査	67	31.9
5級	主査、主任主事、主任技師	47	22.4
4級	主任主事、主任技師、主事	17	8.1
3級	主事、技師	21	10.0
2級	主事、技師	9	4.3
1級	主事補、技師補	1	0.5
合計		210	100.0

表6 職員の経験年数、学歴別平均給料月額の状況

職員の給料月額は、定期昇給（年1回）や人事院勧告に準じた給与改定により、経験年数が増すごとに増えて行きます。経験年数別それぞれの職員の平均給料月額は次のとおりとなっています。（平成14年4月1日現在）

区分		経験年数	経験年数	経験年数
		（10年以上 15年未満）	（15年以上 20年未満）	（20年以上 25年未満）
大学卒	荻田町	315,100円	358,400円	388,700円
	国	311,400円	364,300円	419,600円
高校卒	荻田町	250,800円	277,800円	356,700円
	国	249,100円	309,000円	358,900円

※経験年数とは、初任給決定の基準となった最終学歴以降の年数。卒業後直ちに採用され、引き続き勤務している場合は在職年数であり、卒業後採用までの間に前歴がある場合は、一定の率で前歴を加算し、在職年数に加算したものです。

表7 一般行政職のラスパイレズ指数

区分	10年度	11年度	12年度	13年度	14年度
荻田町	98.4	99.4	99.3	98.7	99.1

※地方公務員と国家公務員の給与水準を比較するには、それぞれの団体の職員構成が違うため、単純平均による比較では実態を表さないで、職種別、経験年数別等の区分をし、職員構成による加重平均を行い、国を100とした場合の地方公共団体の指数（これをラスパイレズ指数といいます）を求め、総合的に給与水準の比較を行います。また、当町職員のラスパイレズ指数は、平成14年度では県下95市町村中（政令指定都市を除く）50番目です。

行橋警察署から住民のみなさんへ

身の回りの犯罪や危険、防犯ノウハウの情報を提供いたします。

★生活安全情報

あの手この手の悪質商法を紹介します。言葉巧みな誘いと方法で人々の財産を狙い、不況の時代にこそ多く発生しています。

○資格商法

現実には何の裏付けもないのに、「公的な資格が取れる」「これを持つていれば就職、事業に有利」との誘い文句で、登録料、講習料、テキスト代等の名目で金を集める商法です。

○点検商法（危険です商法）

取り替えや、工場の必要がないのに、「この器具は古くなって危険です」「屋根瓦がゆるんでいて危険です」「シロアリがいて危険です」などと言って不安感を起こさせ、商品を買ったり、修理させる商法です。

○催眠商法（SF商法）

日用品などをタダあるいは著しい安売りで提供すると誘い込み、密室状態の中で気分をあおって断り難い

ような気持ちに追いつめつつ、羽毛布団や磁気マットレス、電気治療器、学習教材など数十万円もする高額商品の購入契約を結ばせて強引に買わせる商法です。

○かたり商法

消防署、保健所、郵便局、ガス会社、電話会社などの名前をかたつて、消火器、表札、ガス警報器、電話機などを売りつけるものです。

○内職商法

有利な内職を紹介するとの名目で誘い、そのために必要だと称して登録手数料、講習料、材料費、器具購入で金を巻き上げる商法です。

○マルチ商法

「この商品を買って会員になった上で、新しい会員をつのり、その会員がさらに新しい会員を増やしていく」という仕組みで次々に商品の販売ネットを広げていけば、それら自分の系列下の会員ネットワークでの販売手数料があなたに入る」との誘いで商品を売る商法です。

○霊感・霊視商法

「あなたの家には悪霊がとりついてます」「いつか必ずたたりがあります」

ます」などと言って、相手を不安におとしめ高価な壺、印鑑、多宝塔などを売りつけたり、法外な祈りとう料を要求したりする商法です。

※このような事案があれば、市や町の「消費生活相談窓口」又は行橋警察署生活安全課にお問い合わせ下さい。

※皆さんの行動で、犯罪防止力の高い地域環境づくりを図りましょう。

★問い合わせ先 行橋警察署
TEL 0930・24・5110
(内線221)

★交通安全情報

行橋警察署管内の1～4月末現在の交通事故の発生状況は、

○人身事故 346件
○負傷者数442名（うち死者2名）
○物件事故 1317件の事故が発生しています。



事故の約半数が追突事故です。原因は、脇見、考え事、車間距離不保持です。ハンドルを握ったら前方をよく見て、車間距離を十分に保ち、時間にゆとりを持って運転しましょう。

ドライバーの皆さん！いまあなたのハンドル操作で大丈夫ですか！あなたの帰りを家族が待っています。

◎罪種別・市町別街頭犯罪発生状況

(平成15年1～4月)

	行橋市	苅田町	犀川町	豊津町	勝山町	合計
車上荒らし	131	78	9	16	14	248
自転車盗	49	17	2	6	0	74
オートバイ盗	39	24	1	3	4	71
自販機荒らし	44	17	5	8	5	79
部品盗	46	36	1	2	2	87
空き巣等侵入盗	63	53	4	13	23	156
ひったくり	15	8	0	0	0	23
その他	24	16	0	1	2	43
計	411	249	22	49	50	781



くらしの**情報**

母子家庭等医療証の更新

現在お手持ちの母子家庭等医療証は、7月31日(木)で有効期限が切れます。7月14日(月)より更新の受付をします。

- ★場所 健康福祉課 国保医療係
- ★必要なもの ①戸籍謄本②住民票または外国人登録原票記載事項証明書③所得証明書(平成14年所得平成15年度課税分)④平成15年1月1日現在、苅田町に居住し申告した方は不要⑤児童扶養手当証書または遺族年金証書⑥健康保険証⑦印鑑⑧母子家庭等医療証(旧)
- ★受付時間 午前8時30分～12時、午後1時～午後5時(土、日、祝日を除く)
- ★問い合わせ先 健康福祉課 国保医療係
TEL 093・434・1848

「CAMPER.S.L.E.I.J.I.N 英彦山」に参加しませんか

- ★目的 豊かな自然環境の中でキャンプ生活を通して、野外活動の楽しさを味わうとともに、参加者の交流を図り豊かな心を育てる。
- ★主催 福岡県教育委員会
- ★主管 県立英彦山青年の家
- ★期間 7月19日(土)～8月31日(日)

★会場

英彦山青年の家 キャンプ場

- ★対象 青少年団体、学校、社会教育団体、企業、家族等で5～100人程度の団体
- ※小・中学生については、成人の引率が必要です。

- ★利用申込 県立英彦山青年の家研修課まで、電話でお申し込みください。
- 〒824-0721
福岡県田川郡添田町大字英彦山32-18
TEL 0947・85・0101
FAX 0947・85・0103

- ★経費 食材料費 朝食390円 昼食580円、夕食660円、特別食・焼肉1000円、シーツ140円、薪(1束) 150円、木炭(3kg) 400円

※右記の価格を参考にして、予算計画を立ててください。食材料は、当施設から購入していただきます。屋外用ピザ釜が4基ありますので、利用希望がある団体はお申し出ください。(食材料費は別途かかります。)

- ★指導者 指導依頼があった団体については、キャンプファイヤー、野外調理、テント設営、レクリエーション等について指導します。キャンプ場の安全管理のため、キャンプ指導者・指導補助員が常駐します。
- ★宿泊 常設テント10張(小学生10名、成人6～7名程度)に宿泊することができます。テントの持ち込みもできます。

健全育成講演会のご案内

青少年育成運動の目的は、地域の大人達と青少年が直に交流する事を通して、青少年が自主的に社会に貢献できるような人間に成長する事にあります。そこで、青少年健全育成へどう取り組むかを一緒に考えていくため、左記の講演を開催いたします。

- ★日時 7月12日(土) 午後2時～
- ★場所 三原文化会館 大ホール
- ★講師 九州あそびの研究所所長 中島宏先生
- ★演題 「地域の子どもの夢は地域で育む」
- ★入場料 無料
- ★主催 苅田町青少年育成町民会議(総務部会)
- ★問い合わせ先 苅田町青少年育成町民会議
TEL 093・434・1111
(内線390)

築城基地夏休み行事

「隊内生活体験」開催

基地内に宿泊し、隊員の日常生活を体験。また航空機(CH-47)の体験搭乗(築城基地周辺上空を約20分間飛行)を実施します。

- ★日時 7月31日(木)～8月1日(金) 午前8時～午後3時
- ★資格・定員 高校生 60人
- ★参加料 3000円(食事代含む)
- ★申込期間 7月14日(月)まで
- ★申込・問い合わせ先 第八航空団

司令部広報班(〒892-0015 築上郡椎田町西八田)
TEL 0930・56・1150
(内線207)

平成15年度陸・海・空 自衛官募集案内(男・女)

- ★募集項目 ①2等陸・海・空士(男女) ②曹候補士 ③一般曹候補生 ④航空学生(海・空) (パイロットコース) ⑤看護学生 ⑥防衛大学(推薦) ⑦防衛大学(一般)
- ★入隊時年齢 ①27歳未満②24歳未満③21歳未満④24歳未満
- ★受付期間 ①～④9月10日まで ⑤⑦10月10日まで⑥9月9日まで
- ★試験日 ①男子9月28日・10月1日、女子9月27日・29日②③9月20日④9月23日⑤10月19日⑥9月20日・21日⑦11月8日・9日
- ★問い合わせ先 自衛隊築城募集事務所
TEL 0930・56・1150
(内線229)

◎自衛隊募集説明会

- ★日時・場所 ①7月13日(日) 午後1時～2時 行橋中央公民館 ②8月10日(日) 午後1時～2時 豊前市福祉センター
- ※参加無料。ご父兄の方もお気軽に参加下さい。
- ★問い合わせ先 自衛隊築城募集事務所
TEL 0930・56・1150
(内線229)



聴覚活用夏期研修講座の開催

★日時 7月27日(日)

午前9時～午後4時

★会場 福岡県立小倉聾学校

★内容 ○午前9時30分～10時20分
幼稚園、小学部、中学部の公開授業

○午前10時50分～12時25分 講演

「今、聴覚障害教育に求められること」

講師・筑波技術短期大学学長 大沼

直紀さん○午後1時30分～3時50分

分科会

★対象者 午前：対象者の制限なし
(どなたでも参加できます。)午後：
教育関係者(教員、保育士等)、施設
関係者(言語聴覚士、保健師等)

※詳しくはお尋ね下さい。

★受講申込 別紙申込書に必要事項
をご記入の上、7月10日(木)まで
にお申し込み下さい。

★その他 ○講演及び分科会では、
手話通訳を行います。手話通訳をご
希望の方は、別紙申込書(分科会通
訳希望欄)にご記入ください。○託
児は行いませんので、ご了承ください
い。○7月11日を過ぎるとの弁当注文
数の変更はできませんので、ご了承
ください。○各自、上履き(スリッ
パ等)をご持参ください。○当日受
付にて、参加費(資料代500円)
を徴収します。○FAX・eメール
で申込の場合は、必ず電話にて確認
をお願いします。

★問い合わせ先 福岡県立小倉聾学
校(〒800210061北九州市小
倉北区三郎丸2-9-1) 教頭・研

修部(藤野)

TEL 093・921・3600

FAX 093・931・9904

e-mail tkokura@coral.ocn.ne.jp

訪問介護員養成研修 2級課程開講(ヘルパー2級)

★開講期間 7月15日(火)

～10月16日(木)

★開催場所 行橋商工会議所

★受講料 無料

★申込締切 7月1日(火) 申込用
紙は刈田町総合福祉会館まで取りに
来て下さい。

★受講対象地区 行橋・刈田・豊
津・犀川・築上西部

★定員 25名(申込者多数の場合抽
選にて決定となります) 当選者のみ
通知いたします。

★年齢 55歳以上64歳まで

★申込・問い合わせ先 刈田町シル
バー人材センター TEL 093・43
5・3221

平成15年度西日本工業大学 コンピュータ講座

①ウインドウズXP

★日時 7月28日(月)・29日(火)・30
日(水) 午後6時30分～8時30分

★講師 河野雅也さん

★対象者 一般(高校生以上) 40人

★内容 ウインドウズの最新OSで
あるXPに関する基本的な操作方法
について学びます。

★費用 4000円

(テキスト代を含む)

★申込締切日 7月19日(土)

②インターネット

★日時 8月4日(月)・5日(火)・6
日(水) 午後6時30分～8時30分

★講師 大木正彦さん

★対象者 一般(高校生以上) 40人
★内容 インターネットの概要と基
本的な利用方法について説明します。

★費用 3000円

(テキスト代を含む)

★申込締切日 7月26日(土)

③高校生のためのパソコン入門

★日時 8月4日(月)・5日(火)・6
日(水)・7日(木)・8日(金) 午後3
時～5時

★講師 水戸三千秋さん

★対象者 高校生 40人

★内容 ウインドウズの基本、イン
ターネット、ワード、エクセル、パ
ソコン応用など。

★費用 無料

★申込締切日 7月26日(土)

■申込方法 はがき・FAX・Eメ
ール・電話で郵便番号、住所、氏名、
電話番号を明記の上、西日本工業大
学生涯学習センターまで御応募下さ
い。

■問い合わせ先 西日本工業大学
生涯学習センター(〒800-03
53 刈田町新津1-1)

TEL 0930・23・149

FAX 0930・24・7900

Eメール life@nitech.ac.jp

西日本工業大学 第28回文化祭の開催

来る6月28、29日に、西日本工業
大学第28回文化祭を開催することが
できますことは、皆一同に、西日本
工業大学7委員会及び関係各位、刈
田町・行橋地区住民の皆様の大変な
ご支援の賜と学術文化一同感謝し
ております。

今回の文化祭のテーマ「GOGO
文化祭」には前向きな姿勢でみんな
で力をつにして文化祭にのぞもう
という決意と、例年雨の多い文化祭
が晴天に恵まれるようにとの願いが
込められています。

また、今年の文化祭は地域密着型
の開かれた文化祭を目標に頑張っ
てきました。メインイベントでは、行
橋の飛龍八幡太鼓、Group Ta
ki、本学より黒潮土佐県人会、応
援団、くっさん、職員バンド「海、Z」
の出演が決まっております。他にも、
カラオケ大会、アニメ上映会、ゲー
ム大会、ボードゲーム大会、TRPG
体験会、フォークソング部・軽音
楽部LIVE、無線部による公開FM、
写真撮影、模擬店、豪華賞品を
取りそろえたビンゴ大会など楽しい
企画がたくさんあります。

昨年を上回る内容の濃い文化祭に
なっておりますので、皆様の御来場
心よりお待ちしております。

あすばるフェスタ2003 イベント募集

この秋開催のフェスタを一緒に創りあげていくグループ・団体を広く募集します。

★期日 11月22日(土)、23日(日)

(2日間)

★会場 クロバープラザ

(春日市原町3-1-7)

★主催

あすばるフェスタ2003実行委員会

福岡県(財)福岡県女性財団

★募集内容

《共同企画》従来の社会的慣行・意識・ライフスタイルの見直しの視点に立つ女性問題の解決や男女共同参画社会づくりをめざしたテーマ性のあるもの(最高15万円の補助あり)

《フリーイベント》団体・グループの活動発表や自由なテーマによるイベント、ステージ発表、展示、パザ

ーなど(補助なし)

《産直ふれあい市》女性農業者グループによる農産物及び加工品の即売

市(補助なし)

★募集対象者

主として福岡県を中心に活動を行っている団体(性別不問)

★応募方法 所定の申込書に記入の上、FAX・郵送・Eメール又は

「あすばる」カウンターまで持参してください。

★応募締切 7月1日(火)

★選考・決定通知 7月中旬ごろ

★資料請求・問い合わせ先

福岡県男女共同参画センター「あすばる」事業推進課「あすばるフェスタ2003」係(〒816-0800 4福岡県春日市原町3-1-7クロバープラザ内)

TEL 092・584・1261

FAX 092・584・1262

Eメール info@asubar.or.jp

福岡県「女性研修の翼」 団員募集

★研修国 1団(スイス、ベルギー2団)・スイス、オーストリア

★研修期間 10月19日(日)～10月26日(日)(8日間)

★研修内容 行政機関及び民間施設で研修を行い、各種制度・施設の視察・調査や女性団体との交流等を行います。

★参加者負担金 海外研修費用として20万円程度。(その他事前・事後研修の交通費等の負担が必要です。)

★募集人員 団員30名程度

※各団15名、計30名程度を予定しています。

★応募資格

(1) 平成15年4月1日現在で、満20歳以上65歳以下の県内に居住する女性

(2) 健康で協調性に富む人

(3) 女性問題に関する活動を積極的に行っている人(国・地方公共団体の議員・職員、学生を除く)

(4) 過去に同種の派遣事業または10年以内に開催された他の派遣事業に公的経費(一部助成を含む)により

参加した経験のある人は除く

★応募方法 申込書は県内各市町村女性(男女共同参画)行政主管課または福岡県生活労働部男女共同参画推進課にあります。

また福岡県のホームページ

(<http://www.pref.fukuoka.jp>)からも入手できます。申込書は他の必要書類を添えて市町村の窓口へ提出して下さい。

★応募締切 7月17日(木)

★研修等 事前研修、事後研修及び報告会に参加していただきます。

※申込書配布及び受付場所 人権推進課 TEL 093・434・1958

★問い合わせ先 福岡県海外研修事業「女性研修の翼」実行委員会事務局(〒812-1857 福岡県生活労働部男女共同参画推進課内)

TEL 092・643・3391

平成15年用かもめーる発売中

暑中見舞用郵便葉書(愛称「かもめーる」)を、6月16日(月)から発売中です。種類によっては、早めに

売り切れることがありますので、ぜひお早めにお買い求めください。

なお、購入に当たっては、お近くの郵便局の窓口や、外務職員へお声をおかけください。絵柄は夏の海、夏の花の2種類です。無地、インジ

エット(パソコンに最適)もありま

す。価格はいずれも一枚50円です。

★問い合わせ先 苅田町郵便局

TEL 093・434・2402

55周年を迎えた検察審査会

検察審査会は、本年7月12日に検察審査会法施行55周年を迎えます。

検察官が被疑者(犯人と思われる人)を裁判にかけなかったこと(不起訴処分)のよしあしを、国民の中からくじで選ばれた11人の検察審査員が審査する、それが検察審査会制度です。詳しくは、小倉検察審査会事務局(Tel 093・561・3431)までお問い合わせください。

7月は「社会を明るくする運動強調月間です」

7月1日から1か月間は、法務省主催による社会を明るくする運動強調月間です。

「社会を明るくする運動」は、全ての国民が犯罪や非行の防止と

罪を犯した人たちの更生について

理解を深め、それぞれの立場において力を合わせて、犯罪や非行のない明るい社会を築こうとする全国的な運動です。

今回の重点目標は「犯罪や非行を防止し、罪を犯した人や非行を

した少年の更生を支え、人々が支えあって生きていく明るい地域づくりに参画する」となっています。

苅田町としても、月間中街頭啓発等、諸行事を計画しています。

★問い合わせ先

健康福祉課社会福祉係

TEL 093・434・1848



くらしの情報

「連句研修会」のお誘い 連句の座を楽しみませんか！

来年秋は「国民文化祭ふくおか2004」が福岡県下各地で開催されます。当市では平成16年11月13日(土)に文芸祭「連句大会」が開催されます。

本大会には全国から連句愛好者が大勢刈田町に来られることが予想されますので、刈田町といたしまして同じ座に席を連ね「楽しい座が持てるように」と連句研修会を開催いたします。

国民文化祭文芸祭「連句大会」のサブテーマは「みやこ・刈田 はぐくむ連句の芽」です。これから皆さんと連句の芽を育み、若葉くらいに成長して、楽しい座に盛り上げたいと思います。左記の研修会にぜひとも皆さんのご参加をお待ちしております。

- ★日時 毎月第一金曜日
午後1時～4時頃
- ★場所 三原文化会館 会議室
- ★講師 連句協会常任理事 八木紫暁 氏
くさき支部長 木部八千代氏

※五七五の句に七七の句を付け、更に五七五を付けて「歌仙」という詩をつくります。句の付け合いで楽しい人間関係ができます。

★問い合わせ先 国民文化祭刈田町実行委員会(三原文化会館内)
TEL093・434・19822

看護職員再就業移動相談

保健師、助産師、看護師、准看護師の資格を有し、現在看護の現場を離れている方を対象に、求人求職情報や最新の医療・看護情報の提供等を行う移動相談を左記のとおり開催します。

あなたの街で、ナースバンクに登録することができます。是非この機会を御利用ください。

- ★期日・場所 ①7月3日(木)小倉北区役所まちづくり推進部(北九州市小倉北区大手町1-1) TEL093・5822・3311 ②8月21日(木)八幡西区役所まちづくり推進部(北九州市八幡西区筒井町15-1) TEL093・642・1441 ③9月18日(木)小倉南区役所まちづくり推進部(北九州市小倉南区若園5-1-1) TEL093・951・4111
- ★相談時間 午前10時～午後4時(ただし、新規登録の方は、受付を午後3時までにお願いたします)
- ★問い合わせ先 福岡県看護協会 福岡県ナースセンター
TEL092・714・5203

夏のキャンプ体感研修会開催

夏にキャンプを予定の方、又は興味のある方、キャンプでかっこいいリーダー、かっこいいパパと呼ばれてみませんか！いっしょにキャンプの楽しさを体感してみませんか！下記の日程で行いますので集合して下さい。

- ★実施日 7月12日(土)、13日(日)
(現地集合、時間 午前10時～)
- ★場所 白川小学校 体育館
- ★参加費 2000円
- ★対象者 ジュニアリーダー、育成者、一般人
- ★申込方法 電話またはFAX
- ※申込後、日程のプログラムを送付します。
- ★申込締切日 7月8日厳守
- ★主催 刈田町青少年育成会連合会
- ★後援 刈田町教育委員会
- ★申込・問い合わせ先 刈田町青少年育成会連合会会長 田口朝子
TEL090・4589・3200
FAX093・434・3907
または、生涯学習課
TEL093・434・2044

「夢・ふれあい夏まつり」開催

- ★日時 7月12日(土) 午後5時～
- ★場所 パンジープラザ グラウンド
- ★イベント内容 バザー・模擬店・フリーマーケット・ステージ(八幡太鼓、オカリナ演奏、クイズ、ゲーム、その他)・お楽しみ抽選会
- ★主催 刈田町ボランティア連絡協議会
- ★問い合わせ先 吉広
TEL0900・3072・2699
- ※なお当日は、午後2時より幸祭(夏祭りフリーマーケット)も同時開催しています。

教育相談案内

お子さんのことで悩んでいませんか。気軽に相談においで下さい。

★対象 発達に遅れのある小学校入学前(乳幼児)のお子さんや小・中学校のお子さんを対象とします。

★日時 毎週月曜日(午後1時30分～3時)、毎週水曜日(午前9時～12時、午後1時30分～3時)、毎週木曜日(午後1時30分～3時)

★相談の内容 (乳幼児、児童生徒に対する相談) ○各種発達検査 ○基本的生活習慣の指導 ○運動、動作の指導 ○ことば、かず等に関する指導等 (保護者・先生に対する相談) ○養育、指導に関する助言、支援 ○進路についての相談 ○福祉サービス、進路指導等に関する情報提供 ○発達の遅れにかかわる情報、資料等の提供等

★その他 ○受付は随時行っています ○相談や指導の資料は、全て無料です ○相談内容については、秘密を厳守いたします

★場所及び連絡先 福岡県立築城養護学校 (築上郡築城町大字築城156-1)
TEL0930・52・3121



離職された方々の 早期再就職支援について

厚生労働省では、不良債権処理の影響により離職された方々の早期再就職支援のため、雇用再生集中支援事業を実施しています。

主要行における不良債権処理の影響により、雇用調整を実施せざるを得ない事業主から「雇用調整方針」の届出を行っていただき、その対象労働者に対する支援として、離職者の雇い入れに対する奨励金の支給、実践的な教育訓練の実施、民間再就職支援会社を活用した再就職支援サービス等の提供、労働移動支援に関する助成金の支給などを行っています。

また、創業を支援する制度として、①地域に貢献する事業を行う法人を設立し、非自発的離職者（65歳未満）を3人以上常用雇用した場合に、新規創業に係る経費及び労働者の雇入れについて支援する地域雇用受皿事業特別奨励金

②雇用保険の受給資格者自らが創業し、創業後1年以内に雇用保険の適用事業主となった場合に、創業に要した費用の一部を助成する受給資格者創業支援助成金

③45歳以上の高齢者等3人以上が共同して事業を開始（法人設立）し、高齢者を雇い入れて継続的な雇用・就業機会を創設した場合に、事業の開始に要した費用の一部を助成する高齢者等共同就業機会創出助成金を実施しています。

その他必要な要件等、詳しくは

○厚生労働省ホームページ

「雇用再生集中支援事業」

<http://www.mhlw.go.jp/general/seido/syokuan/saisei.html>

○厚生労働省ホームページ

「創業支援制度」

<http://www.mhlw.go.jp/general/seido/jousei/sougyou/index.html>

をご覧ください。

★問い合わせ先

（雇用再生集中支援事業について）
（財）産業雇用安定センター福岡事務所
所雇用再生本部

TEL092・434・6110

（創業支援制度について）

福岡労働局職業安定部職業対策課雇用開発係

TEL092・434・9806

ふくおか文化祭2003 童謡・唱歌フェスティバル 参加団体の募集

★日時 10月26日(日)

午後1時～5時

★会場 柳川市民会館（〒832-10076 柳川市大字坂本町29-1）

TEL0944・72・51688

★主催者 福岡県・福岡県教育委員会・柳川市・柳川市教育委員会・第19回国民文化祭福岡県実行委員会・第19回国民文化祭柳川市実行委員会・福岡県文化団体連合会

★内容 福岡県内からの出演団体

（20団体程度）による発表を行います。
★演奏時間 1団体8分以内（入退場を含む）

★演奏曲目 自由

★出演に要する経費 会場費や舞台に関わる基本的な経費については、主催者が負担します。出演に要する経費は各出演団体の負担となります。

★出演団体の決定 第19回国民文化祭柳川市実行委員会にて決定し、8月下旬にご通知いたします。

★申込方法 参加申込書に必要事項をご記入のうえ、第19回国民文化祭柳川市実行委員会事務局まで郵送またはご提出下さい。

★申込締切 7月31日(木)

★申込・問い合わせ先 第19回国民文化祭柳川市実行委員会事務局
〒832-18601
柳川市大字本町87-11
柳川市教育委員会生涯学習課

TEL0944・73・81111

FAX0944・74・5545

ホームヘルパー養成講習会 受講生募集（2級課程）

福岡県母子寡婦福祉連合会では、母子家庭の母及び寡婦の自立促進のためのホームヘルパー養成講習会を行います。

○春日市

★会場（講義・実技） 福岡県クローバープラザ（春日市原町3-1-17）

★施設実習 春日市近郊施設

★期間 8月31日(日)

～平成16年3月27日(土)

○久留米市

★会場（講義） エールぴあ久留米またはサンライフ久留米（久留米市諏訪野町1-83016）

★会場（実技）

久留米市社会福祉センター

（久留米市長門石1-1-34）

★施設実習 久留米市近郊施設

★期間 8月24日(日)

～平成16年3月6日(土)

■対象者 母子家庭の母及び寡婦で、今後ホームヘルパーとして就職を希望するすべての講習日程を受講可能な方

■時間 午前9時～午後5時（夜間（午後7時～9時）1日または2日あり）

■受講料 無料（実費としてテキスト代及び諸費 8000円程度負担あり）

■定員 20人

■託児あり

ただし、施設実習時はありません

■締切 7月22日(火) 必着のこと

■応募方法 市町村福祉課及び保健福祉環境事務所地域福祉課に備え付けの申込用紙に記入のうえ福岡県母子寡婦福祉連合会まで郵送してください。

■問い合わせ及び申込書送付先 福岡県母子寡婦福祉連合会（〒816-10804 春日市原町3-1-17 クローバープラザ受け箱11号）

TEL092・584・30020



第10回

苅田町野球大会結果

※5月25日・6月1日 予選、6月8日 決勝

※苅田町総合グラウンド

※主催 苅田町体育協会

- ①日産九州
- ②東陶エンブラ

◎優勝した日産九州チームは7月27日(日)に行われる京都野球大会に苅田町代表として出場します。



▲優勝(日産九州)

苅田町春季バドミントン大会結果

※5月25日(日)

※苅田町総合体育館

※主催 苅田町体育協会

(敬称略)

《ダブルス》

- ◎一般男子・A級①松成訓明(日産)内村哲平(麻生)②十九征治、林田康成(以上日産)B級①城井五十二、堤幸三(以上宇部)C級①則行伸哉、山本敦巳(以上京都高校)②中原和美、井上淳一(以上ベアース)D級①平井誠、瀧口智也(以上与原PTA)②林泰宏、広見俊明(以上チームしんちゃん)

- ◎一般女子・A級①城井まゆみ(苅田町役場)牟田和恵(リトルデビル)C級①中村紫乃、安本亜希子(以上フリー)②古野愛香、高瀬友里(以上京都高校)D級①金子千春、原奈津子(以上苅田町役場)
- ◎ママさん・A級①堤真理、奥照美(以上UMC)B級①小山美和子、竹本恵(以上UMC)②辛島むつ江、中村真弓(以上UMC)C級①深草喜代子、井ノ口五百穂子(以上与原PTA)②宮下美代子、西野久江(以上苅田町役場)D級①宮崎陽子、林礼子(以上UMC)

《シングルス》

- ◎一般男子・A級①内村哲平(麻生)②松成訓明(日産)B級①林田孝信(行橋高校)②林田康成(日産)C級①山本敦巳(京都高校)②則行伸哉(京都高校)
- ◎一般女子・A級①牟田和恵(リトルデビル)B級①安本亜希子(フリー)②城井まゆみ(苅田町役場)C級①木村美千枝(UMC)②小山美知子(UMC)D級①金子千春(苅田町役場)②白水敏子(苅田町役場)



▲一般男子A級優勝(松成・内村組)

苅田町春季バレーボール大会結果

※6月8日(日)

※苅田町総合体育館

※主催 苅田町体育協会

- ◎一般男子の部①新津クラブ②インフィニー③犀川④球友会◎ママさんの部①ウインクラブ②愛友クラブ③若葉クラブ◎青年女子の部①新津クラブ②豊津フレンズ

◎7月13日(日)に行われる京都郡球技大会に苅田町代表として各種目に次のチームが出場します。

- (一般男子の部) 球友会、(青年男子の部) 新津クラブ、(一般女子の部) ウインクラブ、(壮年女子の部) 愛友クラブ、(青年女子の部) 新津クラブ

今年も全国大会に出場

今年もみやこ道場(空手)で練習をしている写真前列左より金谷相徳くん(中3)、古塘祐一朗くん(小5)、船越政義くん(小6)、岡橋美鈴さん(小4)の4人が8月に長野市オリンピック記念アリーナで行われる世界親善試合を兼ねた全国大会に出場します。県大会は参加選手が非常に多く激戦を勝ち抜いて出場資格を得ました。

指導者の中田輝美さんは「子どもたちは強化練習を頑張り、県大会では全員が1回戦以上を突破しました。将来にとても期待が持てます。」と話していました。

また、中田輝美さんと兄の中田幸治さんも、6月28日と29日に行われる全国大会に出場します。

※前号(6月10日号)でも同内容の記事を掲載しましたが、その写真の中で右端の2名が掲載されていませんでした。訂正してお詫びいたします。



▲一般男子の部優勝(新津クラブ)

伝言コーナー

陶芸と水墨画展

- ★日時 7月4、5、6日
図書館開館時間（6日のみ午後5時まで）
- ★場所 図書館ロビー
- ★内容 幸町のグループで作った作品の展示
- ★問い合わせ先 (株)荻田ガス 斉藤
TEL093・434・0172

エアロビクス会員募集

- 軽快なリズムで楽しく身体を動かしましょう。
- ★日時 毎週火・木曜日 午前10時～11時
 - ★場所 北公民館
 - ★問い合わせ先 神囿 (かみぞの)
TEL093・451・3622

前進座特別講演「天平の薨」

- 前進座が総力をあげて贈る詩情あふれる壮大な歴史ロマン！
- ★日時 7月11日（金）開場 午後6時
開演 午後6時30分
 - ★場所 行橋市民会館 大ホール（行橋市中央1-1-1）
TEL0930・25・1125
 - ★料金 大人6000円 中高生3000円
（当日500円増） 全席自由
 - ★主催 前進座「天平の薨」行橋公演実行委員会・前進座を観る会
 - ★問い合わせ先 前進座「天平の薨」行橋公演実行委員会・前進座を観る会 TEL0930・24・4422
FAX0930・22・1660

交通安全講演会を開催

5月17日、行橋警察署より黒田交通課長、榎田係長に南原区に来ていただき、交通に関する講演をしていただきました。その日は、私たち南原老友会の幹事20人が参加しました。

昨年度は管内で苅田町が一番多く高齢者の交通事故が発生しており、地図に各自が過去に危険を感じた地点に印を付け、交通事故に対する関心を高めあいました。

（南原老友会長 斎藤 勲）



図書館情報



7月の映画会 （午後2時～A Vホール）

水曜名画座（一般向け）（吉永小百合主演特集）

2日 夢千代日記 新1	134分
9日 夢千代日記 新2	90分
16日 夢千代日記 新3	135分
23日 夢千代日記 新4	90分
30日 夢千代日記 オリジナル劇場版（完結篇）	128分

日曜子ども映画会（ディズニー特集）

6日 リトル・マーメイド2	75分
13日 ライオン・キングⅡ	81分
20日 101匹わんちゃんⅡ ～パッチのはじめての冒険～	73分
27日 ジャイアント・ピーチ	79分

夏休み子ども映画会

24日 ゴジラ／GODZILLA	103分
29日 名探偵コナンPART6 vol. 5	100分

特設コーナー

【一般】夏のガーデニング～花と野菜とハーブ

暑い季節、しっとりして涼しげな庭は魅力的です。木漏れ日の中を歩くななんて気持ちいいのでは？涼しい空間をつくるには？夏野菜を多くつくりたいけど？ハーブを使った料理は？夏だから楽しめるガーデニングの技、教えます。

【児童】ともだち、大好き！

1学期が終わろうとしています。新しいお友達ができただしょう！仲良しの友達でもけんかをすることはあります。けんかした後の仲直りするタイミングって・・・などなど、ページをめくるたびドキドキするようなおはなし、絵本を中心に集めています。

◎図書館は祝祭日も開館します。（本館のみ）

7月20日（日）「海の日」と21日（月）振替休日は開館します。そのため22日（火）が休館日となります。

木曜日と金曜日は午後8時までご利用できます。

図書館 TEL093・436・0946

無料相談日程

■法律相談

★日時 7月7日(月) 午後1時30分～4時30分
★場所 パンジープラザ ★相談員 弁護士
※電話予約制で6月30日から受付 先着8人
町社会福祉協議会 (TEL093・434・3641)

■心配ごと相談

★日時 7月1日(火)、8日(火)、15日(火)、22日(火)、29日(火) 午前10時～午後3時
★場所 パンジープラザ ★相談員 民生児童委員、人権擁護委員、行政・母子・婦人各相談委員
※当日電話相談もあります (TEL093・434・3647)

■身体障害者心配ごと相談

★日時 7月1日(火) 午後1時30分～4時
★場所 パンジープラザ ★相談員 苅田町身体障害者相談員3人、心配ごと相談員

■介護ホッと相談

★日時 7月10(木)、24日(木) 午前10時～12時
★場所 パンジープラザ ★相談員 介護体験者
※当日電話相談も受け付けます (TEL093・434・3647)

■京築地区福祉人材バンク職業紹介

★日時 7月18日(金) 午前10時～12時 (今回は休日の関係で18日になります) ★場所 パンジープラザ ★問い合わせ先 京築地区福祉人材バンク (TEL0930・23・8495)

■弁護士による無料法律相談

★日時 7月1日(火) 午後1時～4時 ★受付 当日の午前9時から電話で予約 (先着6人まで)
★場所 福岡法務局行橋支局相談室(行橋市大橋2丁目22-10) ★相談内容 法律問題全般 ★問い合わせ・予約先 福岡法務局行橋支局 (TEL0930・22・0476)

■行政相談

★日時 7月22日(火) 午後1時30分～4時
★場所 三原文化会館 ★内容 役所の仕事についての苦情・相談 ★相談員 木谷禮子さん

■苅田商工会議所における出張年金相談

★日時 7月16日(水) 午前10時～午後3時
★場所 苅田商工会議所 ★問い合わせ先 小倉南社会保険事務所 (TEL093・471・8866)

■福岡県巡回交通事故相談

★日時 7月24日(木) 午前10時～午後4時 (受付は午後3時まで) ★行橋市総務課広報広聴係 (行橋市中央1丁目1-1) ★常設・福岡県交通事故相談所 (TEL092・643・3168)



役場代表番号 (案内)
TEL 093・434・1111
FAX 093・436・3014
ホームページ
<http://www.town.kanda.fukuoka.jp>

広報かんだ
発行/苅田町
編集/町長公室秘書広報係
〒800-0392
苅田町富久町1丁目19番地1
TEL093・434・1921

目トピックス

● 申込先 宇原神社
TEL 093・436・0437

- ★ 申込締切 7月20日(日)
- ★ 定員 先着16組
- ★ 日時 7月30日(水) 午後7時～
- ★ 申込締切 7月20日(日)
- ◎ 芸能まつり
- カラオケ出場者募集
- ◎ 子ども相撲大会
- ★ 日時 7月30日(水) 正午～
- ★ 内容 団体戦Ⅱ小学4年生～6年生 (1チーム3人)
- 個人戦Ⅱ小学1年生～6年生

※ 出場者には記念品を差し上げます。



宇原神社夏越祭イベント出場者募集

乳幼児の予防接種・相談・健診日程

※ 母子健康手帳を持参してください

※ 問い合わせ先 パンジープラザ TEL093・436・5115

予防接種 受付 午後1時30分～2時

種類	日程	会場
ツベルクリン (判定・BCG)	7月8日(火) (10日(木))	西部公民館

乳幼児相談 受付 午前9時30分～10時

相談名	日程	会場
赤ちゃん健康相談	7月1日(火)	パンジープラザ

乳幼児健診 受付 午後1時30分～2時 会場 パンジープラザ

健診名	日程	対象
4か月児健診	7月 2日(水)	H15. 2月生まれ
7か月児健診	9日(水)	H14. 11月生まれ
1歳6か月児健診	16日(水)	H13. 12月生まれ
3歳児健診	23日(水)	H12. 6月生まれ

※この広報紙は再生紙を使用しています

人のうごき

(5月末現在)
出生 36人
死亡 24人
転入 139人
転出 131人
人口 35,197人
男 17,192人
女 18,005人
世帯数 13,636世帯

7月 JULY

日	月	火	水	木	金	土
		1	2	3	4	5
6	7	8	9	10	11	12
13	14	15	16	17	18	19
20	21	22	23	24	25	26
27	28	29	30	31		