

広報

かんだ

No.1152

2006

7/25

地球温暖化対策の結果報告	2～3ページ
浄化槽補助金第二次募集	4ページ
町職員の給与等の公表	6～7ページ
まちづくりカレッジ2期生募集	8～9ページ
カメラスケッチ「イカダ大会」	10ページ
町民文化祭作品募集	19ページ

夏を、飛ぶ。



新・北九州空港が開港してから四ヶ月が過ぎました。開港日に肌寒い小雨の中を離陸した飛行機たちが、今、苅田沖に現われた入道雲の中を夏の光を浴びて飛んでいます。

苅田のおみやげアイデア大募集

くわしくは、前号(7月10日号)12ページ、または苅田商工会議所青年部アイデア係へ

TEL 093・436・1631 URL:www.kanda-cci.com

温室効果ガス5・6%削減

地球温暖化対策実行計画 5年間の取り組みの結果報告



役場全体で取り組んだ 温室効果ガス削減

地球温暖化が進むと、水害や水不足、作物の生産への悪影響など、地球上の人間を含む生物が深刻な影響を受けることが予想されて

います。温暖化の原因は、人間の活動から排出される二酸化炭素やメタン、一酸化二窒素などの温室効果ガスの増加です。

そこで、苅田町役場では地球温暖化防止の取り組みを推進するため、平成13年3月に「苅田町地球温暖化対策実行計画」（計画期間5年）を策定しました。町役場が直接行う全ての事務事業に関して、五つの取組目

標値および温室効果ガスの削減目標値を設定し温室効果ガス排出の抑制に取り組んできました。

平成18年3月末に5年の計画期間を終了しましたので、それぞれの目標値における結果等を公表します。温室効果ガス総排出量6%削減の目標値に対し、5・6%削減と概ね目標を達成しました。

目標1

コピー用紙については、特殊な場合を除き古紙配合率100%の再生紙に全面的に切り替える。

14年度からコピー用紙を古紙配合率100%のものに切り替え、目標値を達成しています。今後もコピー用紙は再生紙を利用していきます。

目標3

電気使用量及び燃料使用量（公用車で使用する燃料を除く）を、平成17年度までに平成11年度比で概ね6%削減する。

17年度は11年度比で90・9%となっています。9・1%削減し、目標値を達成しています。電気使用量に関しては5・1%削減しています。これは、昼休時の消灯などの効果が現れているものと考えられます。また燃料使用量に関しては14・2%削減しています。これは、役場庁舎の空調設備変更に伴いA重油を使用しなくなったことが主因と考えられます。今後も昼休みの消灯、OA機器未使用時のスイッチオフなどのさらなる徹底を行っていきます。

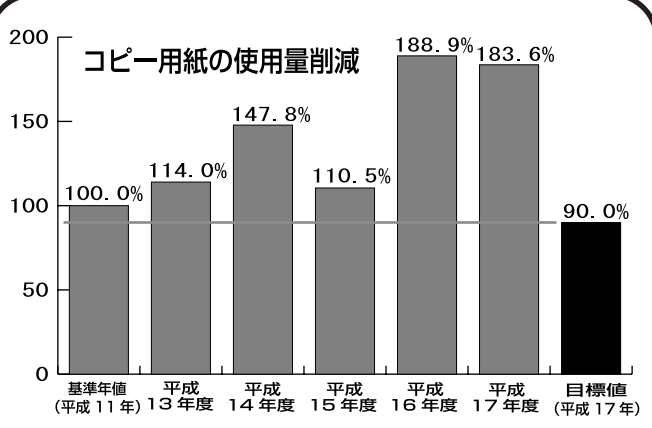

目標2
コピー用紙については、使用量を平成17年度までに平成11年度比で概ね10%削減する。

17年度は11年度比で183・6%となっています。83・6%増加し、目標値は達成できませんでした。13年度から本格的にパソコンが導入され、職員1人1台体制となりましたので、コピー用紙使用量が増加したものと考えられます。

今後もミスコピーの防止および有効利用、画面コピーや縮小コピー機能の活用、庁内LAN活用によるペーパーレス化、会議資料の簡素化などのさらなる徹底を行っていきます。

電気及び燃料使用量（公用車使用量を除く）の削減

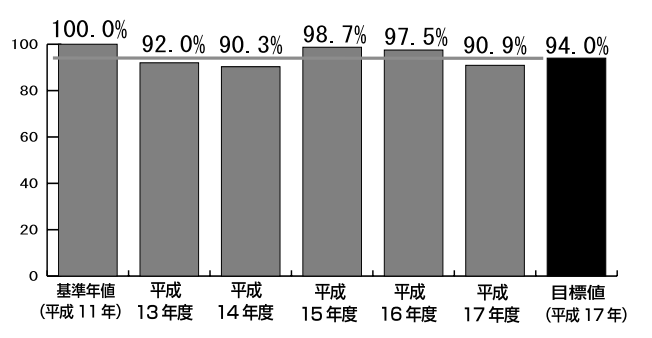

温室効果ガス総排出量の削減目標

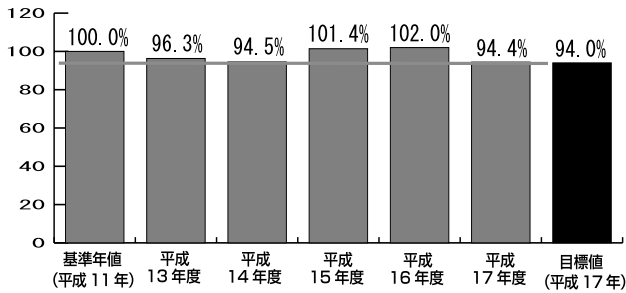

温室効果ガスの削減目標値

目標 温室効果ガスの総排出量を、平成17年度までに平成11年度比で概ね6%削減する。

17年度は11年度比で94.4%となっています。5.6%の温室効果ガスを削減し、概ね目標値を達成しています。電気及び燃料使用量を大幅に削減できたことが目標値達成につながったと考えています。

平成17年3月末をもって、計画期間を終了しましたが、引き続き温室効果ガス排出抑制に取り組んでいきます。

公用車燃料使用量の削減

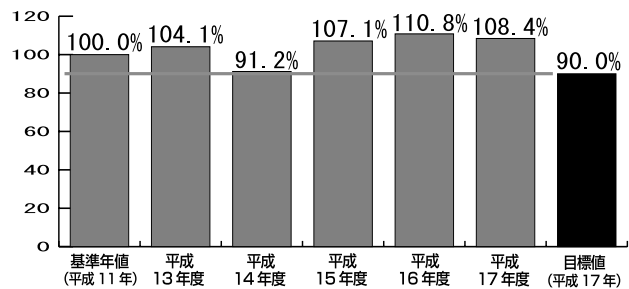

目標4

公用車で使用する燃料の量を、平成17年度までに、平成11年度比で概ね10%削減する。

17年度は11年度比で108.4%となっています。8.4%増加し、目標値は達成できませんでした。

経費削減のため出張時に公用車をできるだけ利用したことが原因と考えられます。今後も待機時のエンジンの停止（アイドリングストップ）、急発進・急加速を控えるなど運転時の気配りの徹底を行っていきます。

家庭でできる地球温暖化対策



- ①冷暖房をひかえる→工夫により冷暖房を1℃分減らすことができれば年間光熱費が約3,000円うき、二酸化炭素（以下CO₂）を172kg減らせます。
- ②車をつかわない→週2日往復8kmの車の運転をやめることができれば、ガソリン代が年間約8,000円うき、CO₂を185kg減らせます。
- ③風呂の残り湯を利用する→残り湯を使い回すことにより、年間水道代が約3,000円うき、CO₂を17kg減らせます。
- ④省包装の買物をする→毎日買物袋を持ち歩き、省包装の野菜などを選ぶことで、年間CO₂を58kg減らせます。
- ⑤テレビ番組を選ぶ→1日1時間テレビ利用を減らすと、年間電気代が約1,000円うき、CO₂を13kg減らせます。
- ⑥テレビ等の主電源を切る→テレビの主電源のOFF、コンセントを抜くなどにより待機電力を90パーセント削減すると年間電気代が約6,000円うき、CO₂を87kg減らせます。

廃棄物発生量（リサイクル分は除く）の削減

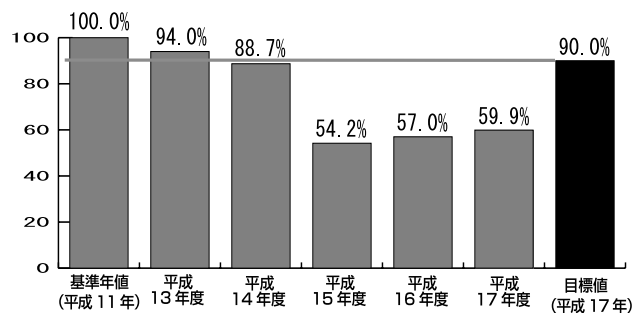

目標5

リサイクル分を除き排出される廃棄物の量を、平成11年度比で概ね10%削減する。

17年度は11年度比で59.9%となっています。40.1%削減し、目標値を達成しています。

ごみの減量化、不要コピー用紙等の資源化の効果が現れたものと考えられます。今後もごみの減量、資源化の徹底を行っていきます。

浄化槽（合併処理）設置補助金申請 「第二次募集」のお知らせ

浄化槽設置補助金（注1）申請の受付は7月31日（月）をもって終了いたしますが、設置希望者が多いため次のとおり二次（追加）募集を行います。

ただし、申込基数が予定基数を超過した場合は、予算等の都合上抽選になることもあります。

受付終了後は、受付をいたしません。

●補助対象となる地域

公共下水道・農業集落排水事業の認可区域及び集合型合併処理浄化槽が設置されている地域を除く地域

●補助対象となる施設

①専用住宅（注2）に設置する14人槽以下の浄化槽（注3）
※人槽は延床面積や住宅の形態によって決定されます。

②国の指針に適合する合併処理浄化槽

③平成18年度中に着手、完工する浄化槽（平成19年3月31日までに入居し、完了検査が受けられること）

※個人の設置する施設のみ対

象となります。

●補助金額（限度額）

5人槽 35万4千円
7人槽 41万1千円
10人槽 51万9千円
※10人槽以上は二世帯のみ対象

●申請書受付期間

平成18年8月1日（火）から平成18年10月20日（金）まで
※工事着工する前に必ず申請してください。着工後に申請しても補助の対象になりませ

（注1）
浄化槽設置補助金 専用住宅の新築や改築の際、国の指針に適合する浄化槽を設置する方に、その費用の一部を助成する制度です。

この事業は、国、県の補助を受けて行われる事業であり、国・県の補助金を含めた町予算の範囲内で実施されます。

（注2）

専用住宅 主に住居の用に供する建物で店舗、事務所と併用の住宅の場合は、居住面積が延床面積の2分の1以上であること。

（注3）

浄化槽（合併処理） 日常生活から出る生活雑排水（台所、風呂場などから出る排水）と、し尿を合わせて処理する浄化槽で、いわば家庭の水処理工場です。微生物によって生活雑排水や汚物が分解・消毒され、浄化された水だけが放流されます。残った汚泥は清掃業者によって取り除かれます。

☆問い合わせ先
役場環境保全課廃棄物対策係
TEL 093・434・1834

ごみ・し尿収集の 盆休みのお知らせ

★ごみ収集の休み

8月14日（月）・15日（火）

※ごみの直接持ち込み（苅田エコプラント）の受付もお休みです。休みの間はごみを集積所に出さないようお願いいたします。

※収集は8月16日（水）からです。

★し尿収集の休み

8月14日（月）～8月16日（水）

※休みの間に該当する区域については、休みの前後に伺うことがあります。なお、特に希望する期日があればお早めに下記の業者へ直接申し込み下さい。

※収集は8月17日（木）からです。

苅田衛生社

TEL 093・434・4531

苅田環境整備センター

TEL 0930・25・9583

☆問い合わせ先

環境保全課

TEL 093・434・1834

清掃事務所

TEL 093・434・2567

家庭で農薬等の薬剤を使用する場合も、農作物にかからないように注意をお願いします。（ゴキブリ、ハエ、ダニ剤等も）

食品衛生法が改正施行され、平成18年5月29日からすべての食品に残留農薬等の基準値が設定されています。（この制度をポジティブリスト制度と言います）

この新しい残留農薬等の基準値は、個別に基準値が設定されていなかった食品にも基準値が設定され、特に一律基準として設定された基準値は0.01ppmと大変低い値で、農薬使用時の飛散（散布対象外の農作物に農薬がかかってしまうこ

夫・パートナーからの暴力が 子どもに与える影響

ひとつのブログから

中学3年生のA子さんには、小学校5年生の妹Bさんがいます。父母の離婚後、A子さん・Bさんは、お母さんと二人で暮らしていました。

この春、新しいお父さんがやってきて、一緒に暮らすようになりました。ちよっと厳しい感じの人ですが、A子さん・Bさんは、大好きだと言えるわけでもなく、かといって嫌なわけでもありません。友達に聞かれると「別にい・ふつこ」と答えています。

7月はじめのある夜遅く、お父さんの怒鳴る声、ガラスの割れる音、そしてお母さんのうめき声が聞こえました。台所に走りよったAさんは、ケガをして倒れているお母さん、その側で無然として立っているお父さんそして、食器棚のガラスが割れて飛び散っているその光景を見てしまいました。Aさんはお母さんを助けたい一心で、救急車を呼び、お母さんは病院へ運ばれ、お父さんは警察で事情を聞かれました。Aさんは、ガラス片が散らかり、血痕のついた台所を朝までかかって片付け、内側から鍵を閉めて、家に関じこもってしまいました。担任



女性に対する暴力根絶のためのシンボルマーク

じんけん シリーズ4 散歩⑤

の先生や友達の呼びかけにも答えず、

祖母が持つてくる食事だけは受け取りました。妹のBさんは祖父母宅に行っており、悲惨な光景を目にすることはなかったのですが、お母さんの入院時から、居ないはずの人影が見えて、奮えるようになりました。夜眠れず、眠ると怖い夢にうなされました。母親が退院して自宅に戻ってきて、夏休みが終わっても、Aさんの不登校、Bさんの悪夢はしばらく続きました。

さて、この話はとても例外的な特別なケースでしょうか？

夫婦喧嘩がたまたまエスカレートし、ケガをしてしまった。それをAさんがたまたまみてしまった。たまたまが、重なって事故にあったようなものであると考えることもできますが、実際にはAさん・Bさんは、以前から父親が母親を怒鳴ったり、罵（ののし）ったり、叱ったり、小突いたりしている姿を目にしており、暴力的な家庭環境にいました。Aさん・Bさんは、父親からの直接の暴力を受けていたわけではありませんが、夫婦間

で繰り広げられる暴力を目の前にし、心理的緊張を強いられました。その強いられた緊張が過度のストレスにつながり、そしてこの夜の出来事が、Aさん・Bさんの心に深い傷を与え、学校生活や日常生活に大きなダメージを与えてしまったのです。

この話はテレビや新聞を賑わせるセンセーショナルな事件ではありません。ごく普通の家庭に今夜でも起こりうる出来事と言えます。子どもにとって安全で安心できる場所であるはずの家庭が、危険で安らぎが得られない場所である時、Aさんに現れた不登校、Bさんに現れた幻影が見える、悪夢にうなされるといった症状だけではなく、様々な症状が現れると言われています。

その後の、Aさん・Bさんは、スクールカウンセラー、学校関係者、医療・保健関係者、福祉関係者など様々な機関の様々な支援を受けながら、徐々に身近な大人や友達との信頼関係を取り戻し、中学校への登校に向かい、怖い夢から解放されました。

夫婦間、パートナーとの関係は、大人の問題で、子どもたちには何の影響もない、何か問題が生じるわけがないと考えがちですが、安全で安心できる穏やかな家庭環境があつてこそ、子どもの健やかな発達を保障すると言えるのではないのでしょうか。

と)によっても、基準値をこえる農薬が検出される場合があります。

食品衛生法による食品検査で、この基準値をこえた農薬等が検出されると、その食品は販売禁止等の措置がとられ、農薬等の薬剤を使用した人は責任を問われる可能性があります。

そのため、農家などの農薬を通常使用する方の適正な使用はもちろんですが、各家庭で薬物を使用する場合も注意をお願いします。

薬剤を散布する場所の近くに、出荷・販売予定の農産物がないかどうかを注意して、農作物にかからないよう使用してください。

こんなとき、使用場所の近くに出荷・販売予定の農産物がありませんか？

○家庭菜園や自家消費農産物に農薬を使用するとき。

○ゴキブリやハエなどの駆除薬剤を屋外で使用するとき。

○庭木や花の手入れで、農薬を使用するとき。

★問い合わせ先
福岡県農政部農業技術課食の安全係

TEL 092・643・3518

表8 職員手当の状況

期末・勤勉手当(平成17年4月1日現在)

区分	刈田町		国	
支給月	期末手当	勤勉手当	期末手当	勤勉手当
6月期	1.40月分	0.70月分	1.40月分	0.70月分
12月期	1.60月分	0.70月分	1.60月分	0.70月分
合計	3.00月分	1.40月分	3.00月分	1.40月分
加算措置	有り		有り	

※期末・勤勉手当は民間における賞与のことです

退職手当(平成17年4月1日現在)

区分	刈田町		国	
	自己都合	勤奨・定年	自己都合	勤奨・定年
勤続20年	21.00月	27.30月	21.00月	27.30月
勤続25年	33.75月	42.12月	33.75月	42.12月
勤続35年	47.50月	59.28月	47.50月	59.28月
最高限度額	59.28月	59.28月	59.28月	59.28月
その他の加算措置	なし	特例措置(2%~20%)	なし	特例措置(2%~20%)
退職時特別昇給	なし		なし	

その他の手当 (平成17年4月1日現在)

※平均支給月額等は一般行政職の平成16年度決算額による

管理職手当	支給率	部長等15%・部参事14% 8級課長等13%・7級課長等11% 課長補佐等9%・係長6%
	支給対象職員一人当たり平均支給月額	37,137円
調整手当	支給率(月)	2.5%
	支給対象職員一人当たり平均支給月額	9,190円
時間外勤務手当	支給総額	26,383,000円
	支給対象職員一人当たり平均支給月額	12,250円
特殊勤務手当	手当の種類	6種類
	代表的な手当	徴税事務に従事する職員の特殊勤務手当 月額 4,000円
	支給対象職員一人当たり平均支給月額	3,325円
扶養手当	配偶者	13,500円
	扶養親族2人まで	6,000円
	扶養親族3人以上	5,000円
	配偶者のない者で扶養1人まで	11,000円
	扶養親族でない配偶者を有する者で扶養1人まで	6,500円
通勤手当	交通機関利用者 最高限度	55,000円
	2km以上5km未満	2,000円
	5km以上10km未満	4,100円
	10km以上	6,500円~24,500円
住居手当	持家で新築5年まで	2,500円
	借家 最高限度	27,000円

表9 特別職の報酬などの状況(平成17年4月1日現在)

町長、助役、収入役、教育長の給料月額及び町議会議員の報酬月額は次のとおりです。

区分	給料・報酬月額	期末手当(支給割合)	
		支給月	支給割合
町長	846,000円	6月期	1.60月分
助役	676,000円		
収入役	634,000円		
教育長	617,000円	12月期	1.70月分
議長	415,000円		
副議長	375,000円		
委員長	349,000円	計	3.30月分
議員	344,000円		

表10 定員の状況

部門別職員定員数の状況 (平成17年度定員管理調査による)
(平成17年4月1日現在、職員数には教育長含む)

部門	区分	職員数		対前年増減数	主な増減理由
		平成16年	平成17年		
一般行政部門	議会	4	4	0	
	総務	62	59	▲3	町史編纂業務終了、防災関連業務の移管による減
	税務	22	20	▲2	路線価方式の円滑化、概要調書の電算化及び納税管理OCR導入円滑化による減
	民生	28	28	0	
	衛生	18	19	1	環境美化対策業務のための増
	農林	11	12	1	前年度災害多発による土木工事業務のための増
	水産				
	商工	4	7	3	企業立地業務増
	土木	31	31	0	
	小計	180	180	0	
特別行政部門	消防	43	44	1	新空港、高速道路開通に向けた準備のための増
	教育	33	32	▲1	公民館業務を非常勤職員対応としたことによる減
	小計	76	76	0	
普通会計		256	256	0	
公営企業等会計部門	水道	14	14	0	
	下水道	17	15	▲2	下水道事業の初動繁忙期を過ぎたこと及び職員の習熟による減
	その他	11	9	▲2	介護保険事業の初動繁忙期を過ぎたこと及び職員の習熟による減
	小計	42	38	▲4	
合計		298	294	▲4	

町職員の給与等を公表します

町職員の給与は、地方自治法と地方公務員法に基づいて、町議会での予算審議と議決を経て決定されています。

町職員の給与について町民の皆様の理解をいたくため、平成17年4月1日現在（原則）の町職員などの人件費や人員、給与水準などをお知らせします。なお表中の数字は、平成17年度地方公務員給与実態調査等に基づくものです。

※役場公式ホームページに更に詳しい内容を掲載しています。

表1 歳出総額に占める人件費の割合（普通会計決算）

平成16年度に一般職ならびに町長、助役、収入役、教育長、町議会議員、各種委員に支払われた人件費の総額は23億9904万9千円で、町の歳出総額の20.5%となっています。

人口（住民基本台帳） （平成17年4月1日）	34,186人
歳出額（A）	11,717,414千円
人件費（B）	2,399,049千円
人件費率（B/A）	20.5%
前年の人件費率	21.4%

※普通会計とは、全会計から水道事業、国民健康保険、老人保健、公共下水道事業等の会計を除いたものです。

※人件費には、特別職（町長、助役、収入役、議員、非常勤委員など）に支給される給料や報酬などを含みます。

表2 職員給与費の状況（平成17年度一般会計当初予算）

職員数（A）	255人[4]	
給与費	給料	1,069,816千円
	職員手当	167,393千円
	期末勤勉手当	451,712千円
	合計（B）	1,688,921千円
一人当たりの給与額（B/A）	6,623千円	

※職員手当には、退職手当は含みません。

※職員数の[]内は再任用短時間勤務職員の外書きです。

表3 職員の平均給料月額などの状況（平成17年4月1日現在）

区分		苅田町	国	類似団体
一般行政職	平均給料月額（円）	349,670	329,728	339,467
	平均給与月額（円）	381,352	382,092	381,455
	平均年齢（歳）	43.8	40.3	42.7
消防職	平均給料月額（円）	318,920	—	327,217
	平均給与月額（円）	347,408	—	382,195
	平均年齢（歳）	39.0	—	40.8

※類似団体とは、苅田町と人口規模、産業構造が類似している団体の平均です。

表4 一般行政職員の初任給の状況（平成17年4月1日現在）

学校卒業後、直ちに職員に採用された場合の初任給と採用後2年を経過した時点での給料月額、次のとおりです。

区分	大学卒		高校卒	
	法定初任給（円）	採用2年経過給料額（円）	法定初任給（円）	採用2年経過給料額（円）
苅田町	177,400	190,200	143,300	154,300
消防職	—	—	154,300	166,500
国	170,700	184,400	138,800	148,500

※本町の給料表は、国家公務員と同じ給料表を使用しています。

ただし消防職については、独自給料表（一般行政職員給料表の2号上位）を採用しています。

表5 一般行政職の級別職員数の状況（平成17年4月1日現在）

職員は、職務の複雑さや責任の度合い等により給料表に定める級に格付けされます。苅田町一般行政職職員の級別職務内容とその職員数、構成比は次のとおりです。

区分	標準的な職務の内容	職員数（人）	構成比（%）
1級	主事補、技師補	1	0.5
2級	主事、技師	13	6.3
3級	主事、技師	19	9.2
4級	主任主事、主任技師、主事	20	9.6
5級	主査、主任主事、主任技師	34	16.4
6級	係長、主査	79	38.2
7級	課長、主幹、課長補佐、技術次長	14	6.8
8級	部長、課長、主幹	27	13.0
合計		207	100.0

表6 職員の経験年数、学歴別平均給料月額の状況

（平成17年4月1日現在）

職員の給料月額は、定期昇給（年1回）や人事院勧告に準じた給与改定により、経験年数が増すごとに増えて行きます。経験年数別それぞれの職員の平均給料月額は次のとおりとなっています。

区分	勤務年数 (10年以上 15年未満)	経験年数	
		(15年以上 20年未満)	(20年以上 25年未満)
苅田町	大学卒	288,000円	332,147円
	高校卒	211,184円	269,300円
		374,800円	321,100円

※経験年数とは、初任給決定の基準となった最終学歴以降の年数。卒業後直ちに採用され、引き続き勤務している場合は在職年数であり、卒業後採用までの間に前歴がある場合は、一定の率で前歴を加算し、在職年数に加算したものです。

表7 一般行政職のラスパイレス指数

区分	13年度	14年度	15年度	16年度	17年度
苅田町	98.7	99.1	98.1	97.8	98.9

※地方公務員と国家公務員の給与水準を比較するには、それぞれの職員構成が異なるため、単純平均による比較では実態を表さないため、職種別、経験年数別等の区分をし、職員構成の加重平均を行い、国を100とした場合の地方公共団体の指数（これをラスパイレス指数といいます。）を求め、総合的に給与水準の比較を行います。

また、当町職員のラスパイレス指数は、平成17年度では県下83市町村中（政令指定都市を除く）26番目です。

苅田まちづくりカレッジ

2期生募集

苅田まちづくりカレッジ（通称苅カレ）は、これからの「まちづくり」を楽しく学び、気軽に実践する2年制大学形式の公民館講座で、昨年10月に開校しました。現在、4キャンパス（中央公民館・北公民館・小波瀬CC、西部公民館）で、60人を超える1期生が楽しく学んでいます。

- 10月より新学期を迎えるにあたり、新入生（2期生）を募集します。
- 入学資格 18歳以上の苅田町にお住まいの方、通勤、通学している方
- 定員 各キャンパス（中央、北、小波瀬、西部）20人
- 実施日 原則として、月2回土曜日を実施します。（年間20回程度）講義内容等によっては、変更になることがあります。
- 単位制による進級・卒業 1年間に一定の講座（1講座＝1単位）を受講した人は進級できます。2年間で卒業

です。卒業後、希望者は1年間の「専攻（リーダー養成）コース」に進学することができます。

● 学費 学費は無料です。ただし、教材費が必要な場合は、実費自己負担となります。

入学願書受付中

入学を希望される方は、所定の「入学願書」に必要な事項を記入のうえ、お近くの公民館に提出してください。定員をオーバーした場合は、抽選等の方法により選考させていただきます。

- 願書締切 9月30日（土）
- ※「入学願書」は各公民館窓口においています。電話申し込み可。
- 問い合わせ先 中央公民館
TEL 093・436・0061

◆苅田まちづくりカレッジ 講義内容

講座分野名称	概要
苅田学講座	<ul style="list-style-type: none"> ● まちづくりの基本である「苅田町」を知るための講座 ● 苅田町の現在（今）を知り、過去（歴史）を学び、未来（明日）を語る。
まちづくり学講座	<ul style="list-style-type: none"> ● 「まちづくり」とは何か！その考え方、方法論、実践論等々を学ぶ講座 ● 全国にある「まちづくりの実践的取り組み」について、その当事者や専門家から具体的な話を聞く。
リンボウ学講座	<ul style="list-style-type: none"> ● 名誉学長 リンボウ（林 望）先生が、専任講師を務める講座 ● リンボウ先生の人生観、生活観及び文化観等々の話をおもしろおかしく聞く。
人間学講座	<ul style="list-style-type: none"> ● まちづくりを進める上で、最も重要な要素である自分＝住民＝人間の本質を知るための講座 ● 哲学、心理、福祉、人権等々を学ぶことにより、自己を見つめ他人の心を知る。
ゆとり学講座	<ul style="list-style-type: none"> ● スピード・画一化時代にあえて、「ゆっくり、ゆったり、ゆたかに」にこだわった生活を考える講座 ● エコ、ヘルシー、ナチュラル等々の新しい暮らし方を学ぶ。
時代・時流学講座	<ul style="list-style-type: none"> ● 歴史上の出来事、人物等にスポットをあて、その時代々の世相等を学ぶ。 ● 政治、経済、マーケット等々の時事問題を取り上げ、現在の時流を学ぶ。
大人の余暇学講座	<ul style="list-style-type: none"> ● 芸術、文化、スポーツ等々の趣味講座 ● 自らのライフスタイルに幅を持たせることを目的として実施する。

一般教養

※この他に館外研修・実習等があります。

◆苅田まちづくりカレッジ キャンパス別定員・実施日時◆

※所属するキャンパスは選ぶことができます。

場所	定員 (1学年)	実施日	実施時間
中央キャンパス (中央公民館)	20人	合計 80人	午前10時 ～ 12時
北キャンパス (北公民館)	20人		
小波瀬キャンパス (小波瀬CC)	20人		
西部キャンパス (西部公民館)	20人		

公民館 行こう!

■西部公民館

- ※問い合わせ TEL0930・23・8100
- ※申込受付 8月1日(火) 午前8時30分～
- ※定員になり次第締め切ります。

パソコンワード初級講座

- ※ノートパソコンを持ち込みでき、講座終了後自主クラブで継続的に勉強したい人
- ★日 時 8月29日(火)・30日(水)・31日(木)
午前10時～12時 ※全3回

- ★講 師 山本忠正さん
- ★対 象 これから始めたい人、つまずいている人
- ★定 員 15人
- ★材料代 100円
- ★持参品 筆記用具

《西部公民館映画会》

【壬生義士伝】

- 「東京国際映画祭クロージング上映作品」
- キャスト 中井貴一・佐藤浩市
- ★日時 8月4日(金) 午前9時30分～(2時間程度)
- 入場無料

◇公民館をきれいに◇



北公民館花壇は花いっぱい

「若久町花とみどりの善意の会」の方々により、今年も北公民館花壇に、ポーチラカ、サルビア、マリーゴールドを植えていただきました。

また、公民館学級生の宮崎圭子さんから、昨年植えていただいた「あじさい」が花ざかりです。

このように、先般の少林寺拳法の方々、学級生、若久町花とみどりの善意の会など多くの皆様の心温まる奉仕により、来館者や、通行中の人々に喜ばれています。

生涯学習施設

お盆休館日のお知らせ

★問い合わせは各施設まで

●公民館 (中央、各分館)

13日(日)、14日(月)、15日(火)

●三原文化会館

13日(日)、14日(月)、15日(火)

●歴史資料館

12日(土)、13日(日)、14日(月)、15日(火)

●体育施設

●総合体育館

●殿川テニス場

●総合グラウンド

●町民プール

いずれも14日(月)、15日(火)

(13日(日)は午後5時まで使用

出来ません。)

●図書館

●本館・西部分館は休館なし

●北分館、小波瀬分館はいずれも

13日(日)、14日(月)、15日(火)





小波瀬川で イカダ大会



カメラ
スケッチ



7月16日、小波瀬川を舞台に第2回「イカダ大会」が開催されました。昨年、合併50周年記念事業として「物（モノ）冒険」をテーマに実施、好評だったため、今年も子ども会育成会連合会と青少年育成町民会議が主催して行われました。

大会は岡崎橋をスタート、片島の天神橋をゴールの約五百メートルで行われました。スタート会場にはこいのぼりが飾られ、開会式では「かんだ太鼓」と「よさこい」踊りが披露されました。

参加は12チーム。手製のオールや竿を操って颯爽と水面を滑るイカダもあれば、転覆、迷走で四苦八苦するチームも。しかし、どのチームも夏の日差しと水を浴びて楽しんでいった。

なお、大会は地元岡崎区と片島区のみなさんの全面的な協力で行われました。この日のためにコース沿いの草刈りをし、当日も参加者に麦茶を振る舞っていました。

大会の結果（タイムレース）は次のとおりです。

- 小学生の部 ①川猿天神かぐら号（片島小）②フレンスキップズ号（荻田町子ども会育成連合会）③おちゃん号（荻田地区の子どもたち）●一般の部 ①ワンピース（株山崎工業）②コーキチ丸（荻田商工会議所青年部）③神川くんありがとう号（荻田商工会議所青年部）



海で大きく育てね

苅田小の児童がガザミを放流

6月30日、苅田漁協で苅田小5年生の児童らがガザミの稚ガニを海に放流しました。

この日放流されたガザミは約24,000匹。一匹の大きさはまだ6.6mmしかありませんが、2～3年後には20cm以上にまで育つといわれています。

水槽の中の小さな小さなガザミを児童たちも興味深々にのぞきこんでいました。

黒い点のよつに見えるのがガザミ



手作りの鳥かごを寄贈



木村利和さん（新津）が、苅田町役場に手作りの鳥かごを寄贈してくれました。身近にある材料（料理用の竹串や、田舎に取りにいった竹など）を組み合わせ、独学で作ったとは思えない出来栄です。

2階の受付に飾っていますので、皆様も役場を訪れた際にはぜひご覧ください。



▲木村さん

西日本一をめざして
苅田町ジュニアソフトボールクラブ



苅田ジュニアソフトボールクラブが5月21日雁ノ巣球場で行われた県大会予選で熱戦を制し、7月29日・30日山口県下関市で開催される西日本小学生ソフトボール大会に出場することになりました。同チームは3年前にも県代表として出場し、西日本一になったという実績を持っており今回も活躍が期待されます。キャプテン村田くんが「福岡県の代表としてはずかしくない試合をし、一戦一戦大切に戦っていきたいです」と意気込みを語ってくれました。

増田俊一君が全国空手道選手権大会に出場



7月29日～30日、岩手県盛岡市で開催される、小・中学校全国空手道選手権大会に、拳勝会道場より出場します。4月23日岡崎サンリーアイで行なわれた県大会で入賞し、県代表として出場権を得ました。

増田俊一君（新津中3年、写真前列中央）は中学生最後の思い出として、悔いの残らないよう上位入賞を目指し頑張ると言っていました。

（拳勝会 沖永勝則 記）

110mハードルで全国大会へ
天野玲さん（苅田工業高校）



苅田工業高校陸上部の天野玲さん（3年生）が8月2日～6日、大阪市で開催される、第59回全国高等学校陸上競技大会選手権大会に、110mハードルの部で出場します。

天野さんは、地区大会、県大会と予選を突破し、6月14日から大分市で行われた九州大会では3位に入賞。念願の全国大会の切符を手に入れました。

天野さんは「自己ベスト記録を更新してぜひ決勝までいきたいです。」と抱負を語りました。

健闘を誓う
2006夏

苅田町のメンバーが大活躍
行橋リトルシニアが全国大会へ



少年硬式野球の行橋リトルシニアチームが九州予選大会で準優勝し、8月2日から神宮球場で行われる第34回日本選手権に、創部20年で初めて出場します。同チームには苅田町から6人が参加、中心選手として活躍しています。

※写真左から小柳翔太君（苅田中2年）、横山大輝君（新津中2年）、山本浩貴君（新津中3年）、吉田洸将君（苅田中3年）、原口涼輔君（苅田中3年）、梶本幸伸君（苅田中3年）。

年に一度からだのチェックをしましょう！

町民健康診査等のお知らせ

健診等の種類	対象年齢	備考
町民健康診査	40歳以上	※社会保険本人を除く
介護予防健診	65歳以上	
肝炎ウィルス検査	①40歳から70歳までの5歳刻みの方	
	②40歳以上でC型肝炎のハイリスクの方	
前立腺がん検診	50歳以上の男性	
女性の健康診査	19歳から39歳までの女性	

平成19年4月1日現在の年齢です

平成18年度の町民健康診査、女性の健康診査を下記のとおり実施いたします。

今年度から65歳以上の方に つきましては、介護予防健診が実施されます。

健康診査は体の中の健康度を測る検査として重要なものです。皆様の受診をお勧めします。

毎年、対象者の方に案内（ハガキ「受診券」）を送付しております。ただし、（ハガキ

「受診券」の送付がない方は下記の手続きで実施できます。

★ハガキが届いていない方
・社会保険の被扶養者（サラリーマンの妻など）
*健康保険証をご持参の上、直接各医療機関で健診をうけることができます。

★町民健康診査等対象者（平成19年4月1日現在の年齢です）

★健診期間 9月1日（金）

（10月31日（火））

★実施機関 町内実施医療機関（日曜、祝祭日を除く午前中）

★料金 前立腺がん検診のみ500円です。ただし住民税非課税世帯、生活保護世帯及び、70歳以上の方は無料です。

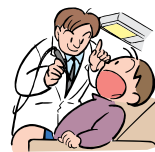

知っていますか？お口の状態！

成人歯科健診等のお知らせ

今年度も町内の歯科医院（指定医療機関）で、お口の健診が受けられるようになっております。このチャンスに是非一度、ご自分のお口の状態を調べてみてはいかがでしょうか？

★対象者

40歳（昭和41年4月2日）
昭和42年4月1日生まれの方）
・社会保険の本人は除く
50歳（昭和31年4月2日）
昭和32年4月1日生まれの方）
・社会保険の本人は除く
60歳～70歳（昭和11年4月2日）
昭和22年4月1日生まれの方）
・対象年齢全町民
※上記対象者には、「受診券」ハガキを事前に送付いたしますので、健診、窓口持参のうえ受診してください。た

*ハガキ（受診券）の送付は8月中旬以降となります。

★問い合わせ先 パンジープラザ内 健康福祉課健康づくり係
TEL 093・436・5115

だし、社会保険の被扶養者（サラリーマンの妻など）の把握ができないため、その方々につきましては受診券を郵送することが出来ません。従って、その方々は健診窓口健康保険証を提示したうえで、受診をお願いいたします。

★実施期間 9月1日（金）
10月31日（火）の日曜、祝祭日を除く（事前に電話予約が必要）

★健診料金 無料
★問い合わせ先
健康福祉課健康づくり係（パンジープラザ内）
TEL 093・436・5115
指定医療機関は次回「広報かんだ」8月10日号でお知らせします。

たまご学級

（両親学級）

妊婦さん、産婦さん、お父さん、祖父母の方など育児に携わる方のための教室です。赤ちゃんについて様々なことを知っていただくとう講座をご用意しています。

（平成18年度より予約制となりました。当日受付可です）
第2課 8月5日（土）
午前9時～12時

○赤ちゃんの沐浴（お風呂の入れ方）
○お父さんの妊婦体験（妊娠シミュレーター）
○産後の保健
○子育て座談会

第3課 8月10日（木）
午後1時30分～3時30分
○「お母さんと赤ちゃんのための歯のお話」
○離乳食講座（実習・試食）
★会場 パンジープラザ
★持ってくるもの 母子健康手帳・筆記用具（第2課ではバスタオルかスポン必要です）

★申込受付
パンジープラザ内
健康づくり係
TEL 093・436・5115



土曜日コースに参加すると9歳若返る！

ニコニコペース運動実践教室

勤労者向け土曜日コース（8期生）参加者募集！

過去2年間の土曜日コース参加者の最大酸素摂取量をみると、3か月間のトレーニング終了後、体力年齢が"9歳若返る"（平均）という結果が出ました。勤労者のみなさん、休日の1時間を健康づくりに励んで、疲れにくい身体づくり、若返りのための第一歩を踏み出してみませんか？

【トレーニング内容】

- ・ トレーニング前後のストレッチ体操（腰痛・肩こり予防）を挟み、約40分間のウォーキングマシン、自転車エルゴメーターによる有酸素運動
- ・ 運動前後の血圧・脈拍数・体重等測定し、専門指導員による管理指導

【参加条件】

- ①週1回土曜日（午前中の1時間）、3ヶ月間トレーニングに参加できる勤労者の方（9月～11月）
- ②刈田町に在住の40歳以上の方（但し、BMI25%以上または体脂肪率30%以上（男性25%以上）の方は、40歳未満の成人も可）（※1）
- ③1年以内の健康診断の結果がある方（※2）
- ④当施設で実施する「健康度測定（体力測定等）」で医師よりトレーニング許可がおりた方

※1 BMI（体格指数）とは？ 体重（kg）÷身長（m）÷身長（m）で計算されます。

※2 1年以内の健康診断が必要ですので、健診結果をお持ち下さい。健康診断を受けていない方は、受けていただくようになります。

【定員】15人 【利用料】1回 100円

【説明会及び健康度測定日程】8月19日（土）①午前9時15分～ ②午前9時50分～ ③午前10時30分～

【健康度測定料】 800円

【申込先】パンジープラザ TEL093・436・5115

受付時間 月～金曜日の午前8時30分～午後5時

平成18年度

子育てセミナー受講生募集（前期）

子育て支援センター主催の、子育てセミナーを開催いたします。

★対象者 乳幼児をもつ父母、未来のパパ、ママ

★日 時 10月7日（土）・12日（木）・20日（金）
前期3回 午前10時～12時

★場 所 全て、パンジープラザ

★定 員 30人（初めて受講する人を優先）

★費 用 無料

※ただし、セミナー時に託児を、行いますので、希望者はおやつ代50円必要です。（10月20日（金）の1回分）

★受付 9月4日（月）から、定員になり次第締め切ります。

★申込、問い合わせ先
刈田町子育て支援センター（パンジープラザ内）

TEL093・435・3515

※後期開催は、12月の予定です（再度募集します）

開催日	内容	学習方法	講師（敬称略）
10月7日（土）	親子リズム遊び	親子	CPC指導員
10月12日（木）	公演 人形劇	親子	人形ボードヴィル ドラ 代表 奥田雅子
10月20日（金）	言葉の力	講義 （託児あり）	エッセイスト・司会者 田中 万知子

8月育児サークルスケジュール

刈田町子育て支援センター TEL 093・435・3515

曜日	日時	場所	テーマ	ね ら い	持参する物
月	7日	中央公民館（和室）	夏の遊びを楽しむ	夏にしか味わえない遊びを十分に楽しむ	・全日程汗拭きタオルと水筒を持参してください ・全日程、着替えを持ってきて下さい。
水	23日	北公民館（和室）	夏の遊びを楽しむ	夏にしか味わえない遊びを十分に楽しむ	
木	3日	パンジープラザ（和室）	水遊びを楽しむ	水の感触を楽しんだり、開放感を味わう	
	10日	パンジープラザ（和室）			
	24日	パンジープラザ（和室）			
金	18日	小波瀬コミュニティ（ホール）	水遊びを楽しむ	水の感触を楽しんだり、開放感を味わう	

※4月より地域に密着した子育て支援活動の充実を図るため現行のパンジープラザ会場での育児サークルの他に北公民館・中央公民館・小波瀬コミュニティセンター 各々月一回、西部公民館は年4回 育児サークル及び子育て相談事業を開設します。各公民館でのサークルは同じ活動内容ですのでお近くの会場へお越しください。 ※対象は0才児～5才児の親子・祖父母・妊

婦さん、どなたでも自由に参加できます！ ※月々の日程や活動内容等については各公民館等に設置しています、年間計画表や広報かんだの「子育て支援センター」の欄をご参照下さい。 ※毎週火曜日はパンジープラザ子育て支援センター内にて自主活動ふれあい広場を行っています。

6月2日から 麻しん・風しん予防接種が 変わりました

●対象者
第1期 生後12か月～生後24か月未満のお子さん
第2期 5歳～6歳のお子さん

※MR混合ワクチンとは麻しんと風しんを混合したワクチンのことです。
 ※町内の個別予防接種実施医療機関で接種できます。
 ●問い合わせ先
 健康福祉課健康づくり係
 TEL 093・436・5115

《ワクチンの受け方》

現在のお子さんの状況

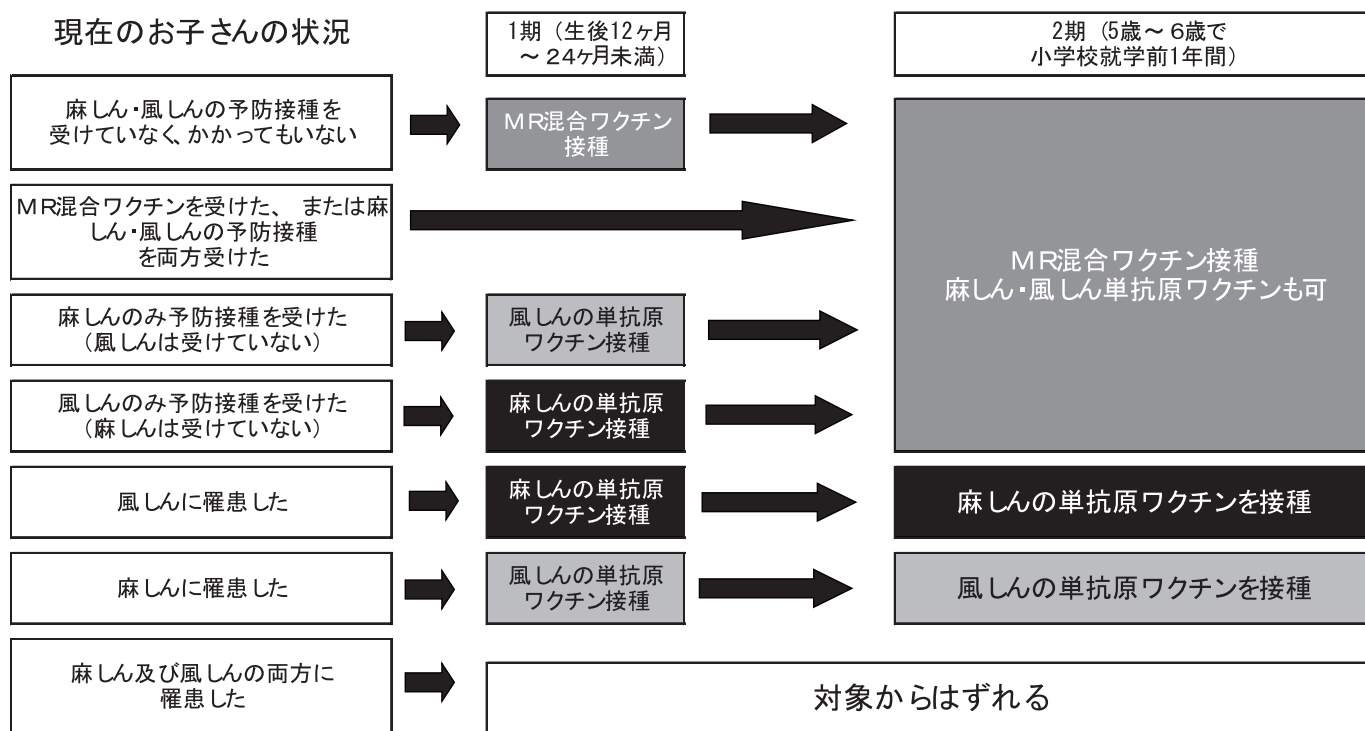

がん検診・結核検診のお知らせ

今年度のがん検診・結核検診は10月、11月に行います。

8月21日 申込締切は

申し込み方法は、「本号の広報かんだ」に申し込み用紙(クリーム色の紙・ハガキ付き)を入れていただきます。必要事項を記入し、8月21日までにパンジープラザまで郵送(当日消印有効)、FAX、持参のいずれか、又は下記の要領でEメールでの申し込みをお願いします。

申請方法は、「本号の広報かんだ」に申し込み用紙(クリーム色の紙・ハガキ付き)を入れていただきます。必要事項を記入し、8月21日までにパンジープラザまで郵送(当日消印有効)、FAX、持参のいずれか、又は下記の要領でEメールでの申し込みをお願いします。

★申込・問い合わせ先

健康福祉課 健康づくり係
 〒8000・0314

苅田町幸町6-91パンジープラザ (苅田町総合保健福祉センター) 内

TEL 093・436・5115
 FAX 093・436・5110
 Eメール

panjiourazata@town.kandai.nagasaki.jp

- *Eメールでの申し込み方法
- ①苅田町役場ホームページ「お知らせ」欄より項目をクリックする。
 - ②添付ファイルをクリックし、必要事項を記入する。
 - ③メールに添付し、送信する。

日(8月21日まで設置)
 申し込みをされた方には、

尚、申し込み期限を過ぎて申し込みをされますと原則受診できませんので申し込み期限を守っていただくようお願いいたします。

9月下旬～10月上旬にかけて、個人宛に受診票をお送りします。

入院時の食事療養費の自己負担

区 分		一食あたり自己負担額
一般加入者		260円
★町県民税非課税世帯等	90日までの入院	210円
	過去12ヶ月の入院日数が90日を超える入院	160円
70歳以上で低所得 I に該当する者※		100円

※低所得 I とは

- ①同一世帯の世帯主および世帯全員が住民税非課税で、
- ②その世帯の各所得が必要経費・控除（年金の所得は控除額を80万円として計算）を差し引いたときに0円になる人

入院前にあらかじめ健康福祉課国保医療係の窓口で申請してください。申請には保険証（老人医療証・高齢受給者証）と印鑑を持参して下さい。

★昭和15年1月2日以前生まれの65歳以上の方で

- ①前年の合計所得金額が125万円以下であって、
- ②町県民税課税の人と同一世帯の町県民税非課税である前期高齢者と老人医療受給者

II減額認定の対象となります。

◎すでに減額認定証の交付を受けている方は、8月中に更新の手続きをお済

ご存知ですか？ 入院時の食事代について

国民健康保険加入者及び老人保健医療受給者の方

入院時の食事代は、他の療養にかかる医療費と別枠で、上の表のように定額自己負担となります。

★町県民税非課税世帯等の人は、

「標準負担額減額認定証」（老人保健制度対象者は、「一部負担金限度額適用・標準負担額減額認定証」）が必要になります。

ませください。受付は8月1日からです。前もつての受付は致しかねます。ご注意ください。（現在の認定証をご持参ください）

◎非課税の確認は、申請のときにこちらで確認いたします。ただし確認が取れないときは、非課税証明を提出していただくこともあります。ご了承ください。

★注意！
☆申請した月の1日から有効になります。

☆食事代は、高額療養費支給の対象とはなりません。

児童扶養手当 現況届の提出

児童扶養手当対象者の方は現況届が必要です。
期限内に現況届を行ってください。

★申請日時

8月1日（火）～14日（月）

午前8時30分～午後5時15分
（土、日、祝日を除く）

★場所 健康福祉課子ども係
（役場2階 窓口3番）

★持参するもの
住民票（世帯全員、本籍続柄）

または外国人登録原票記載事項証明書 母子医療証、健康保険証、手当証書、印鑑
※平成18年1月2日以降転入の方は、前住所地からの所得証明書が必要です。

※手続きをしないと8月以降の手当では支給できません。

★問い合わせ先

健康福祉課 子ども係
TEL 093・434・1848
（内線222・223）

特別児童扶養手当 所得状況届の提出

特別児童扶養手当の支給を受けている方は所得状況届が必要です。
期限内に所得状況届を行ってください。

★申請日時

8月11日（金）～25日（金）
午前8時30分～午後5時15分
（土、日、祝日を除く）

★場所

健康福祉課 障害・社会福祉係（役場2階）

★持参するもの

療育手帳、身体障害者手帳、手当証書、印鑑
※平成18年1月2日以降転入の方は、前住所地からの所得

証明書が必要です。

※手続きをしないと8月以降の手当では支給できません。

特別児童扶養手当の 手当額変更のお知らせ

手当額については「自動物価スライド制」が採られており、平成18年4月1日から特別児童扶養手当の手当額が次のように変更になっております。

特別児童扶養手当1級

5万0750円（月額）

特別児童扶養手当2級

3万3800円（月額）

★問い合わせ先

健康福祉課 障害・社会福祉係
TEL 093・434・1848
（内線238・239）

国立福岡視力障害センター 入所者募集

国立福岡視力障害センターは、視覚障害者を対象とした施設です。生活訓練課程、理療教育課程の入所者を募集しています。

くわしくは同センター（〒819・0165 福岡市西区今津4820番地1 TEL 092・806・1361）まで、お問い合わせください。

図書館情報

■問い合わせ先 町立図書館 TEL093・436・0946

休館日に本を返却される方は入り口横の本のポストをご利用ください。(AV資料は除く)
木曜日と金曜日は午後8時までご利用できます。

■ 8月の映画会

(午後2時～ AVホール)

水曜名画座(一般向け)

《新作特集》

2日	トリプルX ネクスト・レベル	101分
9日	ステルス	121分
16日	サマータイムマシンブルース	107分
23日	ハッスル・キング	86分
30日	戦国自衛隊1549	119分

日曜子ども映画会

《新作特集》

6日	妖怪大戦争	124分
13日	トムとジェリー 魔法の指輪	62分
20日	ハリー Potter と炎のゴブレット	157分
27日	チャーリーとチョコレート工場	115分

夏休み子ども映画会

《ディズニー特集》

3日	ダンボ	64分
8日	トイ・ストーリー	81分
10日	トイ・ストーリー2	92分
15日	102	102分
17日	バンビ	69分
24日	モンスターズ・インク	92分

※22日、29日の夏休み子ども映画会は「手づくり絵本講座」のため、お休みさせていただきます。ご了承ください。

夏休みお助け本(7、8月設置)

夏休みにつきものなのは宿題。そこで今年も自由研究や工作のヒントになるような本を特集します。

荻田町立図書館からのお知らせ

※7月31日(月)、8月7日(月)、8月21日(月)、8月28日(月)は夏休み期間中のため全館月曜開館をしています

※お盆休みについて

8月13日(日)、8月14日(月)、8月15日(火)は本館・西部分館のみ開館しております。北分館・小波瀬分館は休館です。

※8月1日(火)、8月31日(木)は館内整理のため休館です。

■ 8月の特設コーナー

[一般] LOHAS ロハス

「LOHAS」という言葉をご存知でしょうか？

「lifestyles of health and sustainability」の頭文字をとった言葉で、アメリカで始まった健康と環境を重視する生活様式のことです。無理をせず、気持ち良いことを選び、それが地球に優しく環境と共存する生き方であればいいという考えです。ヨガや禅、流行の古民家リフォームや古着、ハーブや無農薬野菜を食卓に取り入れたり…。そんなLOHASを始めてみませんか。

[児童] おばけ ぞろぞろ

あつい夏を涼しくしてくれるものといえば…アイスにプール、そして「おばけ」！昔ばなしでもおなじみのおばけは、絵本の世界にもいっぱいかかれています。本当にこわ〜いおばけもいるけれど、中にはかわいいおばけに、ドジなおばけ、人間とお友だちになりたいおばけだって出てきます。この夏はたくさんのおばけに会ってみませんか？

図書館に行こう☆2006・夏

おはなしタイム☆夏スペシャル！

★日時 8月5日(土) 午前11時～

★場所 図書館本館・芝生広場 (天候によりAVホール)

★内容 大型えほん、シャボン玉づくり、ペットボトルロケットなど。

★日時 8月19日(土) 午前11時～

★場所 図書館本館・AVホール

★内容 大型えほん、スライムづくりなど。

楽しい催しがたくさん！ぜひお越しください。

※「図書館だより7月号」掲載文から場所が変更になっております。ご注意ください。

☆「絵本づくり講座」の受講生を7月12日(水)より先着順で受け付けております。詳細は前号に掲載しています。

☆「20冊特別貸出」「ポイントを貯めてコアラちゃんバッグをもらおう！」「おはなしタイム☆スタンプラリー」も引き続き行われています。ぜひご利用ください。

第4回 苅田町アジャタ 大会結果

- * 期日 7月2日(日)
- * 場所 苅田町総合体育館
- 一般の部
- 優勝 片島F (4分31秒81)
- 準優勝 役場Bチーム
- 3位 役場Aチーム
- 壮年の部
- 優勝 今古賀アジャタクラブ (2分15秒33)
- 小学生の部
- 優勝 片島A (5分9秒20)
- 準優勝 白川ストロング
- 親子の部
- 優勝 白川スターズ (2分17秒31) 準優勝 与原上C 3位 片島E 4位 与原上A 5位 与原上B
- 婦人の部
- 優勝 提チーム (1分48秒9)
- 準優勝 与原上B 3位 今古賀レディス 4位 与原上A 5位 南部チーム 6位 上町チーム 7位 馬場チーム 8位 長畑地区チーム
- チャイルドの部
- 優勝 白川キッズ (1分2秒60) 準優勝 白川ホークス 3位 白川ジュニア 4位 片島B 5位 白川チャイルド 6位 片島C 7位 白川フレンズ 8位 片島D

※チャイルドの部・婦人の部のタイムは決勝タイム、その他の部は2回戦合計タイムとなります。

第13回苅田町野球大会 結果

- * 期日 6月4日、11日、18日、25日、7月2日(日)
- * 場所 苅田町総合グラウンド
- * 主催 苅田町体育協会
- 優勝 豊友会
- 準優勝 レクサス
- 3位 東陶エンブラ
- 3位 協和林業



▲ 優勝 豊友会

苅田町春季ソフトバレー ボール大会結果

- * 期日 6月25日(日)
- * 場所 苅田町総合体育館
- * 主催 苅田町体育協会
- トリムシルバーの部 (40歳以上・男女各2名)
- 優勝 ぴよん吉クラブ
- 準優勝 デーク白川
- 3位 もみじクラブB
- トリムフリーの部 (一般社会人・男女各2名)
- 優勝 Number One
- 準優勝 ドリームス
- 3位 ドルフィン
- レディースシルバーの部 (40歳以上)
- 優勝 We Love バレー
- 準優勝 もみじクラブ
- レディースフリーの部 (一般社会人)
- 優勝 馬場小ミスティア
- 準優勝 椿姫
- 3位 パワード



▲ トリムシルバー優勝



▲ トリムフリー優勝



▲ レディースフリー優勝



▲ レディースシルバー優勝

第44回福岡県身体障害者 体育大会結果(苅田町)

- * 期日 5月7日(日)
- * 場所 博多の森陸上競技場
- * 主催 福岡県ほか
- 100m走 (21)
- 2位 近藤 孝志
- 立幅跳 (1)
- 2位 水江 哲夫
- 2位 水江 哲夫
- ハンドボール投げ (27)
- 3位 小林 利紹
- ソフトボール投げ (8)
- 1位 細山田 憲二
- ソフトボール投げ (15)
- 1位 曾根 正司
- ソフトボール投げ (19)
- 6位 荒尾 治男
- ※ () 内は区分 (敬称略)



▲京都府を代表して参加しました



こちら消防本部です

TEL 093・434・0119

区分	火災出動件数		救急出動件数		救助出動件数		その他の出動件数	
	6月中	累計 (1~6月)	6月中	累計 (1~6月)	6月中	累計 (1~6月)	6月中	累計 (1~6月)
平成18年	1	6	95	690	3	12	14	61
平成17年	0	6	80	649	0	10	6	38
前年比	+1	±0	+15	+41	+3	+2	+8	+23

※その他の出動：火災、救急、救助以外で消防車が出動したものの

夏を楽しく過ごすために

水難事故と熱中症にご注意！

じめじめとした梅雨も終わり、これから夏本番！もうすぐ夏休みも始まり、夏の行楽シーズンを迎えます。そんな中、毎年水難事故や熱中症なども多数発生しています。この夏を楽しく過ごすために、次のようなことに注意しましょう。

☆水難事故対策

- 水難事故の原因として次のような事が考えられます。
 - ・ふざけたり、飲酒して酔った状態で川等に入り溺れる。
 - ・保護者が目を離した際に、子供が溺れる。
 - ・急流や深い所等の危険な所に行つて溺れる。

○お子様連れの保護者の方へお願い

- ・子供から目を離さない。
- ・子供だけでの水遊びはさせない。
- ・知らないお子さんでも、危ないと感じたら、積極的に声をかける。
- 日頃からの準備
 - ・家庭で、水難事故を未然に防ぐために、危険な場所等について話しておく。

☆☆☆消防活動通信☆☆☆



潜水訓練を実施

苅田町消防本部では6月28日から7月4日にかけて、苅田町民プール、苅田港沖合、九電貯水池で潜水訓練を行いました。

現在、当本部では20名の隊員が潜水士の資格を取得しています。潜水士は、海や河川、池等で水難事故発生時に行方不明者の捜索、救助をその任務としています。

潜水救助はミスが重大事故に直結する、大変危険性の高い業務ですので、特に高い集中力を要します。



いざというときのために、応急手当を身につけておく。

- 万が一、水難事故が発生したとき
 - ・大声で事故が発生したことを、周りの人に知らせる。
 - ・119番通報をする。

(どこで溺れたか、どこまで流されたか等、必要な情報を消防隊に伝える。)

- ・泳いで助けない。
- (深さ、流れ、自分の泳力を過信したことによる、二次災害が起こる危険性がある。)

☆熱中症対策

○熱中症とは

・体の中と外の暑さによって起こる、様々な体調不良のことです。

・気温が高かったり、激しい運動などで体内で大量の熱が発生することによって起こります。

体の水分が不足して起こります。

○熱中症の予防法

- ・吸湿性、通気性の良い服を選ぶ。
- ・服装の色は、熱を吸収しにくい白っぽいものを選ぶ。
- ・しっかりと水分補給をすることを心がける。

(のどが渴いたと感じる前に水分補給をすることが大事)

- ・暑くても食事は、しっかり取る。
- ・体調が良くない時は、炎天下での運動は避ける。

○熱中症になつてしまったら？

- ・すぐに運動を中止して、木陰などの涼しい場所へ移動して、十分な水分補給をする。
- ・意識がしっかりしない重症の場合は、すぐに病院へ運ぶ。また、積極的に体温を冷やすことも大事です。扇風機などで風を送つてあげるのも効果的です。
- ・熱中症で命を落とすこともありますから十分注意しましょう。

悪徳商法 勉強室

荻田町消費生活相談窓口
月・水・金曜日 午前9時～午後5時
TEL 093・434・6521

荻田町消費生活相談受付件数
6月分 16件

地域福祉講演会（無料）

「悪質商法にだまされない為に！
～その手口と対処法を
教えます～」

- ★日時 8月3日（木）
午後1時30分～3時
 - ★場所 小波瀬コミュニティセンター
 - ★講師 荻田町消費生活センター
消費生活専門相談員 横手 由美氏
 - ★定員 50人程度
 - ★申込・問い合わせ
荻田町社会福祉協議会
TEL093・434・3641
- ※開催日前日までにお電話でお申し込みください。

消防署が直接訪問して火災警報器を販売したり、特定の業者に販売を依頼したりすることはありません。火災警報器はホームセンターなどの量販店で購入して自分で取り付けることもでき

今回の義務化に便乗し、「消防署の方から来た」などと消防署をかたづけが義務化されたので、今すぐ契約しなければならぬ」と契約を急がせるなど、悪質な訪問販売の発生が懸念されます。火災警報器は、今すぐ契約する必要はありませんので、十分に検討の上、設置しましょう。

悪質な訪問販売の被害を防ぐためには、突然訪れた業者とその場で契約するのは避け、家族や知人、相談機関に相談することが重要です。また、見積もりは複数の業者から取るようにしましょう。訪問販売の場合、契約書面を受け取ってから8日以内であれば、工事完了後でもクーリングオフ（無条件解約）出来ますが、契約は慎重にしましょう。

*荻田町では既存住宅の火災警報器の設置は平成21年5月31日までとなっています。

火災警報機の悪質訪問販売に注意！

消防法の改正により、平成18年6月1日以降に新築される戸建て住宅や共同住宅（自動火災報知設備等を設置するものを除く）は、「住宅用火災警報器」の設置が義務づけられました。

町民文化祭作品募集

- ★会期 11月3日（金）～11月5日（日）
- ★会場 中央公民館・三原文化会館・図書館
- ★出品規格 自作で未発表のものに限る。
- 絵画 洋画は8号以上50号以内、額縁付き。日本画は12号以内、完全表装のこと。
- 彫刻 巾1m×奥行1m×高さ1.5m以内、重さ50kg以内
- 書道 半切以下 篆刻（たて）40cm×（よこ）30cm以内。（印影とする。ガラス台紙張り）いずれも額装・表装仕上げで、重さ8kg以内。仮巻・偏額は、受け付けない。
- 写真 モノクロ、カラーともに四ツ切り以上。組写真も可。
- 華道 巾0.9m×奥行0.9m以内。
- 山野草 高さ0.8m以内。
- 俳句・俳画・陶芸 特に規定はなし。

- ★出品点数
- 華道・書道・ペンクラブ・詩・短歌・篆刻・俳句・俳画・日本画・陶芸 1人1点
- 山野草・工芸・洋画・彫刻 1人2点以内
- 写真 1人3点以内（組写真は1人4枚以内）
- 手芸 1人3点以内
- ★出品資格 町内在住、在職、在学する者で小学生以上の者。
- ★出品申込 出品申込書は、8月31日（木）午後5時まで三原文化会館（文化係）に提出して下さい。締切以後の受付はできません。（期日厳守）
- ★問い合わせ先 生涯学習課文化係（三原文化会館内）TEL093・434・1982
- ※申込書はこちらにあります。



庁舎移転のお知らせ

九州運輸局福岡庁舎（陸運関係）及び北九州庁舎（海事関係）は、平成18年8月福岡合同庁舎新館に移転し業務を開始します。

北九州庁舎の海事関係の窓口業務は、残置機関である福岡運輸支局門司港庁舎が引き続き行ないます。

★移転先

〒812-0013

福岡市博多区博多駅東二丁目11-1

福岡合同庁舎新館（7階～10階）

TEL 092・472・2312

（総務課）

★残置機関

九州運輸局福岡運輸支局門司港庁舎
〒801-8585

北九州市門司区西海岸一丁目3-10
門司港湾合同庁舎6階

TEL093・322・2700

★業務開始日 8月28日（月）

★問い合わせ

九州運輸局北九州庁舎

TEL093・332・8081

採石業務管理者試験

★試験日 10月13日（金）

★試験会場 福岡県吉塚合同庁舎
（福岡市博多区）

★願書配布期間

8月14日（月）～9月8日（金）

★願書受付期間

8月21日（月）～9月15日（金）

★問い合わせ先

県商工部工業保安課

TEL092・643・3438

福岡県戦時資料展

★日時

8月11日（金）～8月17日（木）

午前9時30分～午後4時30分

★場所 行橋市中央公民館（行橋市大橋1丁目9-26）入場無料

★内容

○展示（焼夷弾殻・防空ずきん・投降を呼びかけたビラ・千人針などの貴重な戦時資料や写真パネル等約300点）

○再現コーナー（戦時中の家庭風景）

○図書・ビデオコーナー

★問い合わせ先

福岡県行政経営企画課

TEL092・643・3028

水道料金のお支払は 便利な口座振替で

口座振替のお申し込みをしていただくと、あとは預金口座から自動的に水道料金のお支払ができます。

〔取扱金融機関〕 ●福岡銀行・本支店

●西日本シティ銀行・本支店

●福岡ひびき信用金庫・本支店

●福岡みやこ農業協同組合（苅田町内）

●九州労働金庫苅田支店

●郵便局（福岡県内）

〔口座振替のお申し込み方法〕

上記の金融機関へ、預金にご使用になっている印鑑と通帳、最近お支払いただいた領収書をお持ちになってお申し込みください。

申込用紙は、町内の各金融機関に備え付けています。

★問い合わせ先 水道局

TEL093・434・1989

平成18年度苅田町奨学生2次募集

●応募資格

(1) 本町に3年以上住所を有する者の子弟であること

(2) 学校教育法第1条に規定する高等学校、高等専門学校、大学（大学院を含む。）または同法第82条の2に規定する専修学校に入学または在学し、学習意欲があり、経済的理由により学資の支出が困難であること

※専修学校については福岡県内に所在し、かつ日本学生支援機構（旧日本育英会）貸付対象校に限る（在学している専修学校に直接問い合わせ、対象校であるかどうか確認してください。）

(3) 同種の奨学資金の貸付を受けていないこと

●募集期間

8月1日（火）～8月18日（金）

（期間厳守）

※本人が持参して、申し込んでください。

●申込時に必要な書類

①申込書 ②学校推薦書（在学）

③奨学生の属する世帯全員の住民票の写し

④家庭の状況調書（所得証明書を添付）

⑤在学証明書 ⑥奨学生の保護者以外の連帯保証人の住民票の写し

※①②④は学校教育課で配布して

●募集人員・貸付月額

大学・短大・高専（4年生以上） 専修学校専門課程	16人以内	30,000円以内
私立高校 専修学校高等課程	13人以内	20,000円以内
公立高校 高専（3年生まで）		10,000円以内

います。

●貸付期間

奨学生が在学する学校の正規の修業期間（10月分から振り込みます。）

※大学院の貸付は、入学年から2年を限度

●貸付金の返還

貸付金は無利子として卒業後6ヶ月目より貸付を受けた期間の2倍の期間内に月賦または年賦で均等償還

●申込・問い合わせ先

苅田町教育委員会学校教育課

TEL093・434・1998



くらしの情報

苅田町臨時職員募集（保健師等）

- ★応募資格 保健師（地域ケア、地域保健等の経験を有する看護師も可）、またはケアマネジャーの資格を有する人（普通自動車運転免許を有し現に運転ができること）
- ★雇用期間 平成18年8月7日～（最長3か年）
- ★募集人員 若干名
- ★業務内容 苅田町地域包括支援センターにおいてケアプラン作成等の業務に従事
- ★賃金（予定） 月額183,800円（経験年数による加算あり）社会保険適用あり
- ★勤務時間 午前8時30分～午後5時15分（土・日・祝日は休日）
- ★応募期間 7月25日（火）～8月2日（水）
- ★応募方法 役場介護保険室高齢者福祉係（役場2階）に履歴書及び各資格の免許証の写しを提出（郵送の場合は事前にご連絡ください）
- ★受付時間 午前8時30分～午後5時15分（土・日は受付できません）
- ※面接を行います。日時は後日ご連絡いたします。
- ★問い合わせ先 役場介護保険室高齢者福祉係 TEL093・434・5544

看護職求人求職合同面談会

- ★日時 8月18日（金）午後1時～4時（受付は午前12時～午後2時30分）
- ★会場 福岡県看護等研究研修センター内 講堂（福岡市中央区赤坂1-14-5）
- ★申込・問い合わせ先 福岡県看護協会 福岡県ナースセンター（TEL 092・714・5203）
- ※求人票の閲覧や、病院・診療所・福祉人材センター・ハローワークの方との面談もできます。

九州職業能力開発大学校 学生募集

- 平成19年度の学生を募集します。
- ★募集定員 機械システム系（40人）、居住システム系（30人）、電気・電子システム系（30人）・情報システム系（30人）
- ★応募資格 高等学校卒業者（来春卒業見込み含む）
- ★試験日 推薦入試（専門学校）9月23日（土）推薦入試 11月14日（火）一般入試 平成19年2月6日（火）
- ★資料請求・問い合わせ先 〒802-0985 北九州市小倉南区志井1665-1 九州職業能力開発大学校 学務課 TEL093・963・8353 <http://www.ehdo.go.jp/fukuoka/kpc/>

2006福岡県シニア美術展 作品募集

- ★応募資格 県内在住の60歳以上の方（昭和22年4月1日以前に生まれた方）ただし、福岡県美術会会員は除く
- ★募集作品 日本画、洋画、彫刻、工芸、書、写真の6部門
- ★出品点数 1部門につき1点とし、2部門を限度とする（1点につき1,500円）
- ★申込期間 7月10日（月）～9月10日（日）
- ★展示 ○福岡県立美術館 10月11日（水）～15日（日）（洋画・彫刻・工芸部門） 10月17日（火）～22日（日）（日本画・書・写真部門） 原則として、応募作品全てを県立美術館に展示します。
- クローバープラザ（春日市） 11月11日（土）～14日（火）（入賞作品の展示）
- ★入賞作品発表 10月11日（水） 午前9時（本人に通知あり）
- ★申込・問い合わせ（社）福岡県美術協会 TEL092・713・4200

雇用（創業）・キャリア形成支援制度 説明会（無料）

- ★日時 8月17日（木） 午後1時30分～ 約1時間半
- ★場所 ウェルとばた 北九州市高齢者就業支援センター 8階82会議室
- ★説明内容 ○創業や異業種進出に伴って、新たに経営基盤の強化に役立つ労働者を雇い入れる事業主に対して、助成金の支給等を通じて雇用面における各種支援を行う ○創業・経営改革、従業員の能力開発・キャリア形成に関するセミナーの実施の他、財産形成制度の実施を通じて支援する
- ★申込先 独立行政法人雇用・能力開発機構 福岡センター 業務第1課（福岡市博多区冷泉町5-32） TEL092・262・2113 FAX092・262・2220

第6回「ボランティア体験作文コンクール」作品募集

- ボランティア活動の体験や感想を自由に表現したボランティア体験作文を募集します。
- ★対象 福岡県内の小学校児童（4～6年生）及び中学生生徒
- ★テーマ 『ボランティア活動と私』
- ★規格 B4判 400字詰原稿用紙3枚～5枚程度
- ★応募方法 原則として学校ごとにまとめて応募
- ★締切 9月20日消印有効
- ★問い合わせ先 財団法人福岡県地域福祉財団 第6回「ボランティア体験作文コンクール」係 〒816-0804 春日市原町3-1-7 TEL 092・582・2396 E-mail k2@fp-kikin.or.jp



くらしの情報

福岡県青少年囲碁大会 参加者募集

- ★日時 8月20日(日)
午前9時～午後5時
- ★場所 福岡市博多区千代1-17-1
「パピヨン24ガスホール」
- ★参加資格 県内に在住する就学前児童、小学生、中学生、高校生
- ★募集人員 300人
- ★募集期間
6月30日(金)～8月1日(火)
- ★応募方法 郵送またはFAX
- ★参加費 無料
- ★イベント
◇県知事杯争奪戦(小学生の部、中学生の部、高校生の部)各部の成績優秀者は来年1月に福岡市で開催する中国江蘇省との交流大会に県代表として参加できます。
◇異年齢交流対戦
◇ふれあい囲碁教室
◇プロ棋士による多面打ちコーナー・講演(講師プロ棋士 安田泰敏 九段)
- ★問い合わせ先
福岡県生活労働部青少年課
TEL092・643・3387
FAX092・643・3389

「第19回福岡県美しいまちづくり建築賞」表彰対象募集

- 福岡県美しいまちづくり建築賞の表彰対象となる優れた建築物を募集します。
- ★応募部門
「住宅部門」・「一般建築部門」
 - ★応募方法
①他薦(葉書による推薦) ※どなたでも応募できます。
②自薦(応募用紙) ※建築物等所有者、設計者の方など
 - ★受付期間
8月1日(火)～8月31日(木)
当日消印有効
 - ★問い合わせ先
福岡県建築都市部住宅課「福岡県美しいまちづくり建築賞事務局」
TEL092・643・3733

白秋祭献詩募集

- ★形式 自由詩
- ※字数、内容等一切制限ありません。ただし、未発表の自作の作品に限ります。B4版400字詰原稿用紙を使用してください。
- ★応募資格 小学校・中学校・高等学校・盲学校・聾学校・養護学校の児童・生徒及び一般
- ★募集期間 8月1日(火)～9月12日(火) 必着
- 特選文部科学大臣奨励賞の入賞者は、白秋詩碑苑で行う白秋祭において献詩をしていただきます。
- 応募者は、作品に学校名、学年、氏名、フリガナ、学校所在地、連絡先を明記してください。(学校単位で応募される場合も、作品全てに記入してください。)
- なお、応募者は自筆で清書することとします。代筆の場合はその旨記入してください。
- 応募された作品は返却いたしません。
- ★提出先および問い合わせ先
柳川市教育委員会 学校教育課
〒832-8555 福岡県柳川市三橋町正行431番地
TEL0944・72・7111
内線313・314

平成18年度「家庭の日」「オアシスの日」作品募集

- ★募集作品 「家庭の日」または「オアシス運動」(あいさつ運動)をテーマとした作文・標語・ポスター・書道
- ★募集対象
小学生、中学生、高校生
- ★募集期間
8月1日(火)～9月15日(金)
- ★申込・問い合わせ先
〒812-0013
福岡市博多駅東1丁目18番1号
福岡東総合庁舎4階
(社)福岡県青少年育成県民会議
TEL 092・432・7110

弥生の里児童画大賞作品募集

- ★テーマ
「あなたのまち わたしのまち」
- ★対象 福岡県内の小学1～6年生
- ★作品 水彩、パステル、クレヨン、クレパス等を使用した他の公募展にて未発表の作品
- ★サイズ
四つ切画用紙(38cm×54cm)
- ★応募期間 8月1日～12月8日
- ★応募方法 出品作品の裏の右下に本人の住所、氏名、ふりがな、電話番号、学校名、学年を記入した用紙を貼付して、下記まで持参または郵送してください。
- ★応募・問い合わせ先
春日市教育委員会社会教育課「弥生の里児童画大賞展」係
(〒816-0831 春日市大谷6-24 春日市ふれあいセンター内)
TEL092・575・4121

京築保健所運営協議会 傍聴のご案内

- 「京築保健所運営協議会」を公開して開催いたします。
- この会議は、京築保健所の業務について、各関係団体の委員の方々に諮問いただくものです。
- 当日傍聴を希望される方は、下記までお申し込みください。
- ★開催日時 8月11日(金) 午後2時～4時(受付午後1時30分)
 - ★場所 福岡県行橋総合庁舎 大会議室(行橋市中央1丁目2-1)
 - ★定員 10人程度
 - ★申込先 京築保健福祉環境事務所総務企画課企画指導係
TEL 0930・23・2379

～納期のお知らせ～

- 町県民税 2期
8月31日(木)
- 国民健康保険税 2期
8月31日(木)
- ※町税は口座振替で

伝言コーナー

苅田学園地域交流納涼会 「第7回なんだかんだ祭」

今年もTVで活躍中の山本華世さんがまたもゲスト出演！

昨年以上に華やかな花火大会、ゴージャスな露店販売・豪華景品が当たる抽選会等々！

★日時 8月5日(土)
午後4時30分～9時30分

★場所 苅田学園 園庭

★問い合わせ 苅田学園
TEL0930・23・8346

※学園周辺に駐車場を用意しておりますが、混雑が予想されますので、係員の誘導に従って駐車を行なってください。皆様のご来園をお待ちしています。

パソコン会計コース講習の募集

★開催期間

9月5日(火)～14日(木)
(土日を除く午前10時～午後4時)

★開講場所 北九州テレワークセンター(北九州市小倉北区浅野3-8-1 AIMビル6階)

★受講料(無料)

★申込締切 8月17日(木)

申込用紙は苅田町総合福祉会館で配布

このコーナーは文化芸術、生涯学習、福祉、環境など、生活やまちづくりに役立つ、町民のみならずからの情報を掲載しています。ただし、特定の政治・宗教等団体の宣伝や、参加費が高額な事業の紹介については掲載をお断りすることがあります。また、掲載内容についての話し合いは当事者間で、自己責任で行ってください。町が仲介することはありません。

★定員 20人(申込者多数の場合は抽選・当選者のみ通知)

★年齢 55歳以上64歳まで
(雇用就業中の方は受講できません)

★申込・問い合わせ先
社団法人 苅田町シルバー人材センター

TEL 093・435・3221

西日本新聞の 福岡県金婚夫婦表彰

★対象

昭和31年(1956年)に結婚され、今年50周年を迎えられる福岡県在住のご夫婦(結婚50周年が過ぎた方で、同表彰式にまだ参加されてない方も可) ※証明書類は必要ありません

★内容 記念式典を行い、記念品・記念写真などをお贈りいたします。参加は無料です。

★申込・問い合わせ先

①「西日本新聞金婚夫婦表彰式」
事務局
〒810-8721

福岡市中央区天神1丁目4-1
TEL092・711・5113

※受付：月～金曜日(祝日除く)
の午前10時から午後5時まで

②お近くの西日本新聞エリアセンター(販売店) ※お電話いただければ、申込書をお届けいたします。

★締切

8月31日(木) 事務局必着。申し込みのご夫婦には案内状を9月20日ごろお届けします。

★会場 築上町文化会館 コマール
TEL0930・56・1777

★日時 10月22日(日)
午後1時から

★主催 西日本新聞社

★後援 福岡県、福岡県内市町村、社団法人福岡県医師会

苅田小周天気功クラブ・ 会員募集

気持ちよく楽しく気功を修練しませんか

★修練日時 毎月第1、第3月曜
午前10時～12時

★場所 小波瀬コミュニティセンター

★募集人員 約15人

★問い合わせ先 松永
TEL0930・24・0080

※会費についてはお問い合わせください。

お届けします

リサイクル肥料「博多のびのび」

年中受付

この肥料は、有機物や石灰をたくさん含んだ有機質土壌改良材で、種まきや苗の植付け前に元肥として、1袋(10kg入り)で約30㎡に、他の配合肥料と混ぜて使います。

★価格 1セット500円(10kg入り2袋、送料、消費税込み)

★配送時期 申込後、2週間程度

★申込・問い合わせ先

(財)福岡市下水道資源センターへ

TEL0120・803・804(フリーダイヤル)又は092・807・0557



訂正とお詫び

□6月10日号の7ページに掲載しました竹浪春夏さんの名前の表記が間違っていました。

□7月10日号の11ページに掲載しました平尾台自然観察センターの電話番号が間違っていました。正しくはTEL 093・453・3737です。

訂正して、お詫びいたします。

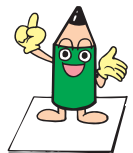

無料相談日程

■社協法律相談

★日時 8月7日(月)午後1時30分～4時30分
★場所 パンジープラザ 相談室 ※電話予約制で7月28日(金)午前8時30分から受付 先着8人まで 苅田町社会福祉協議会 (TEL093・434・3641)

■社協心配ごと相談

★日時 8月1(火)、8(火)、22日(火)
午前10時～午後3時 ★場所 パンジープラザ 相談室★相談員 民生児童委員、人権擁護委員、行政・母子・婦人各相談委員※当日電話相談も受け付けます。(TEL093・434・3647)

■身体障害者心配ごと相談

★日時 8月1日(火)午後1時30分～4時
★場所 パンジープラザ 相談室1 ★相談員 苅田町身体障害者相談員3人※当日電話相談も受け付けます。(TEL093・434・3647)

■社協ふくし何でも相談会

★日時 8月20日(日)午前10時～午後1時 ★場所 エル苅田店内(リカーショップさくら横) ★相談員 苅田町社協あんしんセンター担当職員 ★問い合わせ先 苅田町社会福祉協議会 (TEL093・434・3641)

■京築地区福祉人材バンク職業紹介

★日時 8月18日(金)午前10時～12時 ★場所 パンジープラザ 相談室 ★問い合わせ先 京築地区福祉人材バンク(TEL0930・23・8495)

■自閉症、発達障害相談

★日時 8月11日(金)午前10時～12時 ★場所 パンジープラザ 相談室 ★相談員 当事者の親 ★問い合わせ先 苅田町社会福祉協議会 (TEL093・434・3641)

■社協介護ホッと相談

★日時 8月5日(土)午前10時30分～12時 ★場所 パンジープラザ 会議室 ★相談員 介護体験者 ※認知症を考える会「さくら」つどいと同時開催

■行政相談

★日時 8月23日(水)午後1時30分～4時 ★場所 三原文化会館 1階 小会議室 ★内容 役所の仕事についての苦情・相談 ★相談員 有光島子さん

■福岡県巡回交通事故相談

★日時 8月25日(金)午前10時～午後4時(受付は午後3時まで) ★行橋市総合政策課広報広聴係(行橋市中央1丁目1-1) ★常設・福岡県交通事故相談所 (TEL092・643・3168)

■補聴器相談

★日時 8月8日(火)、15日(火)、22日(火)午後3時～3時30分(第2回目は午後3時～4時) ★場所 パンジープラザ ★問い合わせ先 健康福祉課 障害・社会福祉係 (TEL093・434・1848)

■くらし・行政相談コーナー(北九州総合行政相談所)★日時 毎週金曜日 午前10時～午後4時※週ごとに相談内容が異なりますのでお問い合わせください。★場所 小倉筒屋新館8階お客様相談室TEL093・531・6710(※電話相談も可)★問い合わせ先 総務省九州管区行政評価局TEL092・431・7081※相談は無料、秘密厳守

乳幼児の予防接種・相談・健診日程

※母子健康手帳を持参してください

※問い合わせ先 パンジープラザ TEL093・436・5115

集団予防接種 受付 午後1時30分～2時

種類	日程	会場
BCG	8月3日(木)	パンジープラザ
	23日(水)	福祉会館(尾倉)

乳幼児相談 受付 午前9時30分～10時

相談名	日程	会場
赤ちゃん健康相談	8月1日(火)	パンジープラザ

乳幼児健診 受付 午後1時30分～2時 会場 パンジープラザ

健診名	日程	対象
4ヶ月児健診	8月2日(水)	平成18年3月生まれ
7ヶ月児健診	9日(水)	平成17年12月生まれ
1歳6ヶ月児健診	18日(金)	平成17年1月生まれ
3歳児健診	25日(金)	平成15年7月生まれ

■弁護士による無料法律相談(夜間)

福岡県母子寡婦福祉連合会では、毎月2回、下記の日程により母子家庭及び寡婦並びに父子家庭の福祉向上を図る上から法律相談を実施します。(無料)

★相談日日程

8月8日(火)・22日(火) 午後6時30分～8時30分

★場所 〒816-0804 春日市原町3丁目1番7号 クローバープラザ6階 社会福祉法人 福岡県母子寡婦福祉連合会事務局内

★相談希望者は、相談日の前日までに、福岡県母子寡婦福祉連合会事務局まで予約をして下さい。(先着順受付 1日4人、一人当たり相談時間は30分とします) TEL092・584・3922(平日午前9時～午後5時)

■教育相談案内

★対象 発達に遅れのある小学校入学前のお子さんや小・中学校のお子さん

★相談日 水曜日・木曜日 午前9時～12時

月曜日・火曜日・金曜日 午後1時30分～3時

※ ご相談に応じて随時行ないます

★相談内容 発達検査の実施や発達のとらえ方、学習や運動面への支援の仕方、遊びや友達関係の育て方、地域や家庭での療育について、発達の遅れにかかわる情報・資料の提供、福祉サービス、進路指導に関する情報提供、教科書や教材・教具の紹介や活用に関する情報提供

★場所及び連絡先(相談窓口)

福岡県立築城養護学校 特別支援教育コーディネーター岩永 TEL 0930・52・3121(築上町大字築城1561)

★その他 受付は随時行なっています。

相談や指導の資料は、すべて無料です。

相談内容については、秘密を厳守いたします。

人のうごき

6月末現在(前月比)	
出生	26
死亡	28
転入	100
転出	97
人口	34,758 (+1)
男	17,010 (-1)
女	17,748 (+2)
世帯数	14,134 (-1)

苅田町役場代表番号(案内)

TEL 093・434・1111

FAX 093・436・3014

ホームページ

<http://www.town.kanda.lg.jp>

広報かんだ

発行/苅田町

編集/町長公室総合政策課情報政策室おしらせ係
〒800-0392

福岡県京都郡苅田町富久町1丁目19番地1

TEL 093・434・1921