

広報

かんだ

No.1198 2008 7/25



馬場小学校プールで着衣水泳体験教室が行われました!



梅雨もあけ、夏本番到来! プールや海で泳ぐ機会もふえてきます。普段は水着を着て泳ぐけれども、万が一服を着たままプールや海に入ると普段とはどれだけ違うのか、馬場小学校5・6年生47人が体験しました。

7月14日、馬場小学校プールで体験学習は行われ、まずはペットボトルを持ってプールに浮かぶ練習を、それができると今度はペットボトルを持たずに浮かぶ練習を行いました。最初はできなかった生徒も徐々に慣れ、刈田町消防署職員や福岡県水難救助会、門司海上保安部の人たちの助けもあり1分間の背浮きにも成功しました。最後に門司海上保安部・現役海猿によるシュノーケリングのデモンストラーションが行われました。

県水難救済会刈田救難所金丸所長は、「この体験を通じ子ども達に水と親しむことの素晴らしさ、そして水辺に付きまとう危険を回避する能力を身につけてほしい。また父兄の皆様にも常に自分のお子さんがどこにいるのか、何をしているのかに気をつけ、事故を未然に防ぐ心がけを忘れないでほしい」と水難事故防止に対する思いを語りました。

町職員の給与等公表・・・・・・・・・・2～3ページ
 健康診査のお知らせ・・・・・・・・・・4～5ページ
 児童扶養手当現況届の提出・・・・・・・・11ページ

ごみ・し尿収集の益休みのお知らせ・・・・・・・・12ページ
 合併処理浄化槽設置補助金申請「第二次募集」・・13ページ
 こども医療費支給制度・・・・・・・・・・16ページ

表8 職員手当の状況

期末・勤勉手当(平成19年4月1日現在)

区分	苅田町		国	
	期末手当	勤勉手当	期末手当	勤勉手当
6月期	1.40月分	0.725月分	1.40月分	0.725月分
12月期	1.60月分	0.725月分	1.60月分	0.725月分
合計	3.00月分	1.45月分	3.00月分	1.45月分
加算措置	有り		有り	

※期末・勤勉手当は民間における賞与のことです

退職手当(平成19年4月1日現在)

区分	苅田町		国	
	自己都合	勤奨・定年	自己都合	勤奨・定年
勤続20年	23.50月	30.55月	23.50月	30.55月
勤続25年	33.50月	41.34月	33.50月	41.34月
勤続35年	47.50月	59.28月	47.50月	59.28月
最高限度額	59.28月	59.28月	59.28月	59.28月
その他の加算措置	なし	特例措置(2%~20%)	なし	特例措置(2%~20%)
退職時特別昇給	なし		なし	

その他の手当 (平成19年4月1日現在)

※平均支給月額等は一般行政職の平成18年度決算額による

管理職手当	支給率	部長等15%・部参事14% 6.7級課長等13%・5級課長等11% 課長補佐等9%・係長6%
	支給対象職員一人当たり平均支給月額	37,928円
地域手当	支給率(月)	2.5%
	支給対象職員一人当たり平均支給月額	6,702円
時間外勤務手当	支給総額	31,407,516円
	支給対象職員一人当たり平均支給月額	14,460円
特殊勤務手当	手当の種類	6種類
	代表的な手当	徴税事務に従事する職員の特殊勤務手当 月額 4,000円
	支給対象職員一人当たり平均支給月額	3,520円
扶養手当	配偶者	13,500円
	その他の扶養親族	6,000円
	配偶者のない者で扶養1人まで	11,000円
	扶養親族でない配偶者を有する者で扶養1人まで	6,500円
通勤手当	交通機関利用者 最高限度	55,000円
	2km以上5km未満	2,000円
	5km以上10km未満	4,100円
	10km以上	6,500円~24,500円
住居手当	持家で新築5年まで	2,500円
	借家 最高限度	27,000円

表9 特別職の報酬などの状況(平成19年4月1日現在)

町長、副町長、収入役、教育長の給料月額及び町議会議員の報酬月額は次のとおりです。

区分	給料・報酬月額	期末手当(支給割合)	
		支給月	支給割合
町長	846,000円	6月期	1.60月分
副町長	676,000円		
収入役	634,000円		
教育長	617,000円		
議長	415,000円	12月期	1.70月分
副議長	375,000円		
委員長	349,000円		
議員	344,000円	計	3.30月分

表10 定員の状況

部門別職員定員数の状況 (平成19年度定員管理調査による)
(平成19年4月1日現在、職員数には教育長含む)

区分 部門	職員数		対前年 増減数	主な増減理由		
	平成 18年	平成 19年				
議会	4	4	0			
一般行政部門	総務	63	62	▲1	総務課(▲1)、情報政策室(▲2)、 監査委員事務局スタッフ充実 (1)、コミュニティバス事業等増 (1)	
	税務	19	21	2	育休代替として正規職員を補充 (1)、昨年不補充スタッフの補充 (1)	
	民生	28	27	▲1	住民課(▲1)	
	衛生	18	17	▲1	環境保全課(▲1)	
	農林水産	11	11	0		
	商工	9	8	▲1	都市整備課(▲1)	
	土木	29	31	2	町営住宅建設終了による業務減 (▲1)、施設建設管理スタッフ増 強(2)、都市整備業務増(1)	
	小計	181	181	0		
	特別行政部門	消防	46	45	▲1	職員退職後の欠員不補充(▲1)
		教育	33	45	12	義務教育における少人数教育の ための教員採用(12)
小計		79	90	11		
普通会計	260	271	11			
公営企業等会計部門	水道	14	14	0		
	下水道	15	14	▲1	職員退職後の欠員不補充(▲1)	
	その他	9	10	1	介護保険業務増(1)	
	小計	38	38	0		
合計	298	309	11			

町職員の給与等を公表します

町職員の給与は、地方自治法と地方公務員法に基づいて、町議会での予算審議と議決を経て決定されています。

町職員の給与について町民の皆様の理解をいたぐため、平成19年4月1日現在（原則）の町職員などの人件費や人員、給与水準などをお知らせします。なお表中の数字は、平成19年度地方公務員給与実態調査等に基づくものです。

※役場公式ホームページに更に詳しい内容を掲載しています。

表1 歳出総額に占める人件費の割合（普通会計決算）

平成18年度に一般職ならびに町長、助役、収入役、教育長、町議会議員、各種委員に支払われた人件費の総額は24億74,710千円で、町の歳出総額の17.8%となっています。

人口（住民基本台帳） （平成18年3月31日）	33,980人
歳出額（A）	13,869,017千円
人件費（B）	2,474,710千円
人件費率（B/A）	17.8%
前年の人件費率	16.0%

※普通会計とは、全会計から水道事業、国民健康保険、老人保健、公共下水道事業等の会計を除いたものです。

※人件費には、特別職（町長、助役、収入役、議員、非常勤委員など）に支給される給料や報酬などを含みます。

表2 職員給与費の状況（平成18年度普通会計決算）

職員数（A）	259人[4]	
給与費	給料	1,051,653千円
	職員手当	181,237千円
	期末勤勉手当	446,253千円
	合計（B）	1,679,143千円
一人当たりの給与額（B/A）	6,483千円	

※職員手当には、退職手当は含みません。

※職員数の[]内は再任用短時間勤務職員の外書きです。

表3 職員の平均給料月額などの状況（平成19年4月1日現在）

区分		荻田町	国	類似団体
一般行政職	平均給料月額（円）	339,405	325,724	336,283
	平均給与月額（円）	395,690	—	399,119
	平均年齢（歳）	43.4	40.7	43.3
消防職	平均給料月額（円）	301,211	—	323,977
	平均給与月額（円）	359,084	—	397,053
	平均年齢（歳）	37.1	—	41.1

※類似団体とは、荻田町と人口規模、産業構造が類似している団体の平均です。

表4 一般行政職員の初任給の状況（平成19年4月1日現在）

学校卒業後、直ちに職員に採用された場合の初任給と採用後2年を経過した時点での給料月額は、次のとおりです。

区分	大学卒		高校卒	
	法定初任給（円）	採用2年経過給料額（円）	法定初任給（円）	採用2年経過給料額（円）
荻田町	176,800	189,600	142,800	153,800
消防職	—	—	153,800	170,200
国	170,200	183,800	138,400	148,000

※本町の給料表は、国家公務員と同じ給料表を使用しています。

ただし消防職については、独自給料表（一般行政職員給料表の2号上位）を採用しています。

表5 一般行政職の級別職員数の状況（平成19年4月1日現在）

職員は、職務の複雑さや責任の度合い等により給料表に定める級に格付けされます。荻田町一般行政職職員の級別職務内容とその職員数、構成比は次のとおりです。

区分	標準的な職務の内容	職員数（人）	構成比（%）
1級	主事補、技師補、主事、技師の職務	19	9.2
2級	主事、技師の職務	17	8.2
3級	主任主事、主任技師、主査の職務	58	28.0
4級	係長及び係長相当職の職務	66	31.9
5級	課長補佐及び課長補佐相当職の職務	21	10.2
6級	課長及び課長相当職の職務	17	8.2
7級	部長、教育次長及び部参事並びに相当な経験を有する課長及び課長相当職の職務	9	4.3
合計		207	100.0

表6 職員の経験年数、学歴別平均給料月額状況

（平成19年4月1日現在）

職員の給料月額は、定期昇給（年1回）や人事院勧告に準じた給与改定により、経験年数が増すごとに増えて行きます。経験年数別それぞれの職員の平均給料月額は次のとおりとなっています。

区分	勤務年数 (10年以上 15年未満)	経験年数 (15年以上 20年未満)	経験年数 (20年以上 25年未満)	
				学歴
荻田町	大学卒	276,433円	319,300円	381,000円
	高校卒	210,700円	271,500円	312,200円

※経験年数とは、初任給決定の基準となった最終学歴以降の年数。卒業後直ちに採用され、引き続き勤務している場合は在職年数であり、卒業後採用までの間に前歴がある場合は、一定の率で前歴を加算し、在職年数に加算したものです。

表7 一般行政職のラスパイレス指数

区分	15年度	16年度	17年度	18年度	19年度
荻田町	98.1	97.8	98.9	98.6	97.8

※地方公務員と国家公務員の給与水準を比較するには、それぞれの団体の職員構成が異なるため、単純平均による比較では実態を表さないので、職種別、経験年数別等の区分をし、職員構成の加重平均を行い、国を100とした場合の地方公共団体の指数（これをラスパイレス指数といいます。）を求め、総合的に給与水準の比較を行います。

また、当町職員のラスパイレス指数は、平成19年度では県下64市町村中（政令指定都市を除く）30番目です。

いつまでも健康 な毎日を過ごす ために

健康診査のお知らせ

▼ 苅田町内実施医療機関

医療機関名	電話番号
青木内科クリニック	093・435・0707
いけだクリニック	093・436・1385
上田医院	0930・22・3965
小波瀬病院	0930・24・5211
苅田病院	0930・23・3611
桑原医院	093・436・0403
健和会京町病院	093・436・2111
佐々木クリニック	0930・23・5529
重見医院	093・436・1038
たじり小児科医院	093・434・1938
たじり整形外科胃腸科医院	093・436・0138
田添医院	093・434・1215
筒井小児科内科医院	093・436・0602
三木医院	093・436・3784
三原医院	093・434・0258
村尾医院	093・434・0118
安井医院	093・434・3635

● わたしはどの健診が受けられるの？

左ページの表をご覧ください。

● 問い合わせ先

○ 特定健康診査について

健康福祉課 国保医療係

TEL 093・434・1848

(内線208、209、214)

○ 健康診査について

健康福祉課 健康づくり係

(パンジープラザ内)

TEL 093・436・5115

○ 後期高齢者健康診査について

福岡県後期高齢者医療広域連合

お問合わせセンター

TEL 092・651・3111

FAX 092・651・3901

(福岡県福岡市博多区千代4丁目1

番27号)

苅田町役場 健康福祉課 国保医療係

TEL 093・434・1848

(内線208、209、214)

「生活機能評価受診券」 送付のお知らせ

先に実施しました「25項目チェック」にご協力いただきありがとうございます。ありがとうございました。

25項目チェックの結果、生活機能の低下が見られると判断される方に生活機能評価受診券を7月中旬下旬に送付します。

町内医療機関にて8月～10月の期間に生活機能評価のための健診(生活機能チェック及び生活機能検査)を実施しますので、受診をお願いします。

● これまでの健診とどうかわるの？

日本人の生活習慣の変化等により、近年、糖尿病等の生活習慣病の有病者・予備群が増加しており、それを原因とする死亡は、全体の約3分の1にものぼると推計されています。

そこで、平成20年度4月から始まりました生活習慣病予防のための新しい健診・保健指導を積極的に利用し、バランスの取れた食生活、適度な運動習慣を身につけましょう。

これまで40歳以上の方の一般的な健診は苅田町(市町村)が住民を対象に実施していましたが、今年度からは40～74歳の方は、それぞれが加入している医療保険者が特定健康診査として実施します。

なごです。

① 「特定健康診査」「後期高齢者健康診査」を受診する方は、受診券が事前に郵送されます。

同封の書類を読んで必要事項を事前に記入してください。受診の際は、事前に必ず医療機関に予約をして、当日は受診券・国保の方は受診票・保険証を必ず持って行ってください。

② 健診前10時間以上は、水以外の飲食物を摂らないでください。

③ 健診結果の説明を受けた後は、結果を必ず健康手帳に記入してください。

自分自身の健康状態を知る上で大切なことです。

▼健診の種類について

健診の種類	苅田町特定健康診査	苅田町健康診査	後期高齢者健康診査
対象者	苅田町国民健康保険被保険者のうち、4月1日時点で被保険者であり、一年間を通じて加入している方	社会保険未加入者の生活保護受給者（医療扶助を受けている方）及び医療保険無保険者	福岡県後期高齢者医療広域連合の被保険者
年齢	満40歳～74歳	満40歳以上	75歳以上
対象外条件	①妊産婦 ②刑事施設、労役場その他これらに準ずる施設に拘禁されている方 ③国内に住所を有しない方 ④病院又は診療所に6月以上継続して入院している方 ⑤施設等に入所又は入居している方（障害者自立支援法に基づく障害者支援施設、老人福祉法に基づく養護・特別養護老人ホーム、介護保険法に基づく特定施設・介護保険施設）	「苅田町特定健康診査」に準ずる	①現在、生活習慣病により病院、診療所等で診療等を受けている方 ②今年度中に、特定健康診査又はそれに相当する健康診査（職場の定期健診等）を受診した方 + 「苅田町特定健康診査」の②、④、⑤の条件に該当する方
健診内容	メタボリックシンドローム（内臓脂肪型肥満）に着目し、生活習慣病を予防するための健診		生活習慣病の早期発見、後期高齢者の健康の保持増進及び医療費適正化に資すること
費用負担	無料		
受診券等案内方法	7月中旬に苅田町国民健康保険より受診券が郵送されます。必ず受診券と健康保険証を持って受診してください。	受診券はありません。対象者の確認のため、必ず「診療依頼書」を持って受診してください。	7月中旬に福岡県後期高齢者医療広域連合より受診券が郵送されます。必ず受診券と健康保険証を持って受診してください。
健診期間	8月1日（金）～10月31日（金）（日・祝祭日を除く午前中）		8月1日～平成21年3月31日
実施医療機関	苅田町内実施医療機関（右ページ別表参照）		

【お電話で問い合わせ先】

生活機能評価受診券と一緒に送付しています「実施医療機関所在地・連絡先」に誤りがありましたので、ご確認していただき、訂正をお願いいたします。

（誤）093・436・1173

（正）093・436・1385

「25項目チェックの結果、生活機能の低下がみられなかった方へ」

*25項目チェックの結果、生活機能の低下がみられなかった方及び現在入院中の方は、生活機能評価のための健診を受診する必要はありませんので、今回「生活機能評価受診券」の送付はいたしません。
*生活機能の低下がみられなかった方は、9月中旬に開催します介護予防教室「旅立ちから養成講座」に今後も元気な生活を送っていただくため、ぜひ、ご参加ください。
詳しくは8月10日号の広報に掲載します。

【問い合わせ先】

苅田町地域包括支援センター
（苅田町民生部介護保険課内）
TEL 093・435・0577

障害のある方を対象としたNHK放送受信料の免除基準が変わります

平成20年10月1日から免除基準が次のとおり変わります

【全額免除】

○「身体障害者」「知的障害者」「精神障害者」が世帯構成員であり、世帯全員が市町村民税（住民税）非課税の場合に、全額免除となります。

※従来の「身体障害者」「重度の知的障害者」から対象を拡大します。

※生活状態の条件を「市町村民税非課税」に統一します。

【半額免除】

○視覚・聴覚障害者が世帯主の場合に、半額免除となります。

※視覚・聴覚障害者の免除基準に変更はありません。

○重度の障害者（身体障害者、知的障害者、精神障害者）が世帯主の場合に半額免除となります。

※従来の「重度の肢体不自由者」から対象を拡大します。

※従来の免除基準と新しい免除基準の比較については下表をご覧ください。

■平成20年10月1日以降の新しい申請手続きは、8月1日より次の窓口にて開始します。

*身体障害者・知的障害者の免除基準に該当する方

↓ 苅田町役場 健康福祉課
障害・社会福祉係

*精神障害者の免除基準に該当する方

↓ パンジープラザ
健康づくり係

■申請に必要なもの

①免除申請書
(各窓口にあります)

②右記該当の手帳

③印鑑

※平成20年1月2日以降に苅田町へ転入された方は前居住地にての平成20年度の課税（非課税）証明書が必要となります。

※NHKの契約者をご確認いただき、お越しください。

ご不明な点につきましては、下記までお問い合わせください。

★問い合わせ先

NHK視聴者コールセンター
TEL 0570・077・077
(ナビダイヤル)

苅田町役場 健康福祉課
障害・社会福祉係
TEL 093・434・1848
(内線2308・2309)

パンジープラザ健康づくり係
TEL 093・436・5115

	全額免除 【障害者の方を世帯構成員に有する場合】		半額免除 【障害者の方が世帯主の場合】	
	平成20年9月30日まで	平成20年10月1日から	平成20年9月30日まで	平成20年10月1日から
身体障害者	生活保護法による最低生活費の額に身体障害者特別加算額を加算した額の費用によって営まれる生活状態以下の世帯	世帯構成員全員が市町村民税非課税	・視覚・聴覚障害者 ・重度（1級または2級）の肢体不自由者	・視覚・聴覚障害者（変更なし） ・重度（1級または2級）の身体障害者（内部機能障害者等を追加）
知的障害者	重度の知的障害者を構成員に有する世帯で、世帯構成員全員が市町村民税非課税	世帯構成員全員が市町村民税非課税（重度以外も対象）	適用外	重度（療育手帳の判定がA1、A2、A3）の知的障害者
精神障害者	適用外	世帯構成員全員が市町村民税非課税	適用外	重度（1級）の精神障害者

平成20年度 「心の輪を広げる体験 作文及び障害者週間の ポスター」大募集!

●心の輪を広げる体験作文

★テーマ

出会い、ふれあい、心の輪
～障害のある人となない人との心のふれあい体験を広げよう～

★制限字数

小学生・中学生部門
400字詰め原稿用紙2～4枚
高校生・一般部門
400字詰め原稿用紙4～6枚

※原則B4版縦書き

★応募資格

小学生以上（特別支援学校の小学部、中学部及び高等部の児童生徒を含む）

●障害者週間のポスター

障害の有無に関わらず誰もが能力を発揮して安全に安心して生活できる社会の実現について描く。（高齢者や子育て中の人なども含め、皆が互いの違いを認め、支えあう社会について描くことも可。）

★規格

画用紙B3判又はいわゆる四つ折りを使用し、これに満たない作品は、B3判又は四つ折りの台紙に添付する。なお、内閣

テレビについての 大切なお知らせです

2011年（平成23年）7月24日までに今までのテレビ放送（地上アナログ放送）は終了します。それ以降は、アナログテレビをお使いの方は、そのままではテレビ放送（デジタル放送）を見ることができません。

地上デジタル放送を視聴するには

- ①地上デジタル放送対応のテレビに買い換える
 - ②地上デジタルチューナーを買い足す
 - ③地上デジタル放送対応済みのケーブルテレビで視聴する
- ※①、②については、UHFアンテナが必要です。

なお、BSアナログ放送も地上アナログ放送と同じ2011年7月24日までに終了します。詳しくは、下記へお問い合わせください。

デジタル放送に関するお問い合わせ先

- 総務省地デジコールセンター
（地上デジタル放送について）
TEL0570・07・0101
（ナビダイヤル）
IP電話など、ナビダイヤルが繋がらない場合
TEL03・4334・1111
平日 午前9時～午後9時
土日祝 午前9時～午後6時
- BSデジタル放送お問い合わせセンター（BSデジタル放送について）
TEL0570・01・2011
（ナビダイヤル）
IP電話など、ナビダイヤルが繋がらない場合
TEL045・345・4080
平日 午前9時～午後9時
土日祝 午前9時～午後6時
- (社)デジタル放送推進協会ホームページ
<http://www.dpa.or.jp>

特別児童扶養手当現況届の提出

特別児童扶養手当の支給をうけている方は所得状況届が必要で
す。期限内に所得状況届をおこなってください。

★申請日時 8月12日（火）～8月26日（火）

午前8時30分～午後5時15分（土・日・祝日を除く）

★場所 荻田町役場健康福祉課 障害・社会福祉係（役場2階）

★持参するもの 役場からの案内文書、療育手帳、身体障害者手帳、手当証書、印鑑（その他必要な書類等は役場からの案内文書にてご案内いたします。）

※平成20年1月2日以降に荻田町へ転入された方は前住所地からの所得証明書が必要になります。

※手続きをしない場合は8月分以降の手当は支給できない場合がありますので必ず手続きをしてください。

★問い合わせ先 荻田町役場健康福祉課 障害・社会福祉係
TEL093・434・1848
（内線238・239）

※児童扶養手当現況届の提出については、11ページをご覧ください。

平成20年度 身体・精神障害者職業訓練生募集 「パソコンビジネス科」

★日時 10月3日（金）～12月26日（金）

午前10時～午後4時 ※土・日・祝日は休講

★訓練実施場所 行橋商工会議所（行橋市中央1丁目9-50）

★受講料 無料

（ただしテキスト代として5,800円程度必要）

★募集期間 9月5日（金）まで

★応募資格 身体障害者手帳・精神障害者手帳を有し、公共職業安定所に求職登録を行っている方で介護を必要とせず身辺処理ができる方。

★入稿選考日 9月19日（金）午後1時30分～

★試験会場 行橋商工会議所

★申込先 最寄の公共職業安定所

※障害の程度によっては、受講できない場合がありますので、事前に最寄の公共職業安定所（ハローワーク）または福岡障害者職業能力開発校（TEL093・741・5431）にお問い合わせください。

◇応募先
〒812・8577
福岡市博多区東公園7番7号
福岡県福祉労働部障害者福祉課
社会参加係
◇応募締切日
9月5日（金）※当日消印有効
◇問い合わせ先
福岡県福祉労働部障害者福祉課
社会参加係
TEL092・643・3264

府が「障害者週間のポスター」を作成する際のレイアウトの都合上、作品は縦位置（縦長）のみとする。
※彩色画材は自由
★応募資格
小学生及び中学生（特別支援学校の小学部、中学部の児童生徒を含む）



成人歯科健診等 実施医療機関

(50音順)

医院名	電話番号
石辺歯科医院	093・434・5566
岩永歯科医院	093・436・0476
おかだ歯科医院	093・435・0950
かわまえ歯科医院	0930・24・0439
さかい歯科医院	093・436・6633
塩次歯科医院	093・434・2827
白石歯科医院	093・434・3380
シン歯科医院	093・434・1200
中川歯科医院	093・434・6648
橋本歯科医院	093・434・0108
秦歯科医院	093・434・5611
ますだ歯科医院	0930・22・8272
松延歯科医院	0930・22・1387
本廣歯科医院	093・436・0345
門司歯科医院	0930・22・7974



総合保健福祉センター
TEL 093・436・5115
FAX 093・436・5110

成人歯科健診等のお知らせ

〜知っていますか？お口の状態！〜

今年度も町内の歯科医院（指定医療機関）で、お口の健診が受けられるようになっております。このチャンスに是非一度、ご自分のお口の状態を調べてみてはいかがでしょうか？

★対象者
40歳（昭和43年4月2日〜昭和44年4月1日生まれの方）
45歳（昭和38年4月2日〜昭和39年4月1日生まれの方）

50歳（昭和33年4月2日〜昭和34年4月1日生まれの方）
60歳〜70歳（昭和13年4月2日〜昭和24年4月1日生まれの方）
以上の対象年齢全町民が対象です。

※対象者には「受診券」ハガキを事前に送付いたしますので、健診窓口持参のうえ受診してください。

★実施期間

8月1日（金）〜10月31日（金）の日曜、祝祭日を除く（事前に電話予約が必要です）
★健診料金 無料
★問い合わせ先 健康福祉課健康づくり係（パンジープラザ内）
TEL 093・436・5115

*成人歯科健診は社団法人京都歯科医師会（苅田町）に加入している医療機関（左表参照）で行います。

勤労者向け土曜日コース	
参加条件	①週1回土曜日トレーニングに参加できる方（9〜11月） ②苅田町在住の40歳以上の方（ただし、脂肪過多の方は40歳未満の成人も可） ③1年以内の健康診断の結果がある方 ④当施設で実施する健康度測定（体力測定）で医師よりトレーニング許可がおりた方
定員	15人
説明会・健康度測定日程	8月23日（土） 午前10時、午前10時30分、午前11時
注意点	※当日は運動できる服装で来てください。 ※朝食は食べないでください。 ※1年以内の健康診断の結果をお持ちください。
費用	健康度測定料 800円
	利用料 1回 100円

**ニコニコペース運動実践教室
勤労者向け土曜日コース
（14期生）参加者募集**

日頃、運動不足の方、ウエストまわりの気になる方、家庭ではなかなか運動できない方などいろいろな目的での参加をお待ちしています。

夏本番、体を動かして気持ちよく汗をかきましょう！

※申込締切 8月21日（木）

※申込・問い合わせ先 健康づくり係（パンジープラザ内）

TEL 093・436・5115

平成20年度 がん検診・結核検診のお知らせ

今年度のがん検診・結核検診を10月、11月に行います。

申込方法は、今回の「広報かんだ」に申込用紙（黄色の用紙・封書様式）を入れていただきますので、必要事項を記入し、

8月20日までにパンジープラザまで郵送（当日消印有効）、FAX、持参のいずれか、または次の要領でEメールでの申し込みをお願いします。

*電話での申し込みは、間違え等の防止の為控えていただくようお願いいたします。

なお、役場健康福祉課窓口、北公民館、中央公民館、小波瀬コミュニティ、西部公民館、総合福祉会館、パンジープラザにも同様の申込用紙を置いてありますので必要事項を記入して、申込用の箱に投函してださい。（7月25日～8月20日まで設置）

申し込みをされた方には、9月下旬～10月上旬にかけて、個人宛に受診票をお送りします。

なお、申込期限を過ぎて申し込みをされずと原則受診できませんので申込期限を守

つていただくようお願いいたします。くわしい日程等については、9月25日号でお知らせします。

★申込先

〒800・0314

苅田町幸町6-91

パンジープラザ（苅田町総合保健福祉センター）内

健康福祉課

健康づくり係

Eメール

panipuraza@town.kanda.i

g.jp

*Eメールでの申込方法

①苅田町役場ホームページ「お知らせ」欄より項目をクリックする

②添付ファイルをクリックし

必要項目を記入する

③メールに添付し、送信する

★問い合わせ先

TEL093・436・5115

（パンジープラザ）

■たまご学級（両親学級）

「赤ちゃんのせいでカルシウムが歯から溶け出す」ことや「赤ちゃんを産むと歯を失う」なんてことはありません。

健康な赤ちゃんを産み、赤ちゃんに丈夫な歯が生えるようにするためには、妊娠中のお母さんはどのような事に気をつけなければならないのでしょうか？

その答えは、たまご学級にあります・・・

みなさんの参加をお待ちしています。離乳食講座もあわせてあります。

★日時 8月7日（木）

午後1時30分～3時30分

★申込・問い合わせ先 パンジープラザ
TEL093・436・5115

土曜日コース参加生 体力年齢7歳若返る！！

男性：平均5歳、女性：平均7歳の若返り！

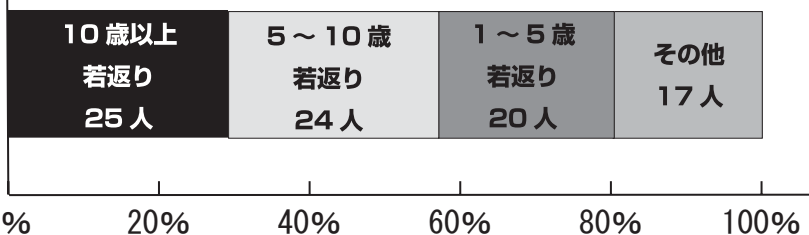

グラフは勤労者向け土曜日コース過去4年間（男性26名、女性60名）の成果です。

みなさんお忙しい中、がんばって通い続けた結果、8割以上の方に健康度の維持・増進やぽっこりお腹を予防・改善するために必要な体力年齢の若返り効果が認められました。体力年齢が若返ることで、疲れにくくなったり、歩くことが楽しくなるなど、生活自体が楽になり、気分的にも前向きになっていくようです。運動しようかどうかと迷われている方や一人ではなかなかできないという方におすすめの教室です。

ぜひこの機会に参加してみませんか？

曜日	日時	場所	テーマ	ねらい	持参するもの
月	4日	中央公民館（和室）	夏の遊びを楽しむ	夏にしか味わえない遊びを十分に味わう	●全日程、汗拭きタオルとお茶を持参
水	27日	北公民館（ホール）	夏の遊びを楽しむ	夏にしか味わえない遊びを十分に味わう	
木	7日	パンジープラザ（集健）	夏の遊びを楽しむ	夏にしか味わえない遊びを十分に味わう	●帽子・体を拭くタオル・ビニール袋（濡れた衣服をいれる袋） ●着替えを用意してください。
	21日	パンジープラザ（和室）	プール遊びを楽しむ	水の感触を楽しんだり、開放感を味わう	
	28日	パンジープラザ（和室）	プール遊びを楽しむ	水の感触を楽しんだり、開放感を味わう	
金	22日	小波瀬コミュニティ（ホール）	プール遊びを楽しむ	水の感触を楽しんだり、開放感を味わう	

※時間はすべて午前10時～12時 ※23日（土）のサークルはセミナー（ベビーマッサージ）に変更しております。

※対象は0歳児から5歳児の親子・祖父母・妊婦さん、どなたでも自由に参加できます。

※月々の日程や活動内容については各公民館等に設置しています、年間計画表や広報かんだの子育て支援センターの欄をご参照ください。

※毎月、第1～第4火曜日はパンジープラザ子育て支援センター内にて自主活動ふれあい広場を行っています。

**平成20年度
子育てセミナー受講
者募集**

子育て支援センター主催の、子育てセミナーを開催いたします。

★テーマ

お母さんと赤ちゃんの絆を深めるベビーマッサージ

★講師

ベビーマッサージ指導者
坪山真里先生

★対象者

乳幼児をもつ父母、未来のパパ、ママ

★日時

8月23日（土）
午前10時～12時

★場所

パンジープラザ
（発育診察室・和室）

★定員

30組

★費用

無料

★持参するもの

バスタオル・タオル・オムツ

★受付

7月28日（月）から
定員になり次第締め
切ります。

★申込・問い合わせ先

荻田町子育て支援センター
（パンジープラザ内）
TEL093・435・3515

第2回 男女共同参画セミナー

3回連続講座

託児デビューしてみませんか！

ママ友もできます♪
子どもたちも託児室で仲良くなります♪

自分らしくいきいきと健康で暮らすことができる男女共同参画社会を実現するために、考え・学んでみませんか！

前半 子どもはママから離れて託児デビュー、ママは子育てについて話し合う中から、「男女共同参画社会」について考えて見ませんか？

後半はママと子どもが音楽やマッサージを通してスキンシップをはかりながら、心と身体をリフレッシュしましょう！

★日時・内容 左表のとおり
★場所 小波瀬コミュニティセンター 会議室・ホール
★定員 1歳～3歳までの子どもとママ 20組（申込順）
★費用 600円（ただし託児料として 200円×3回分）
★申込・問い合わせ先 荻田町総務部 人権男女共同参画課
TEL093・434・1958

★持参品 筆記用具・タオル
初日受付の時に、全額お願
いします。



子育て

児童扶養手当現況届の提出について

児童扶養手当対象者の方は現況届が必要です。期限内に現況届を行ってください。

★申請日時

・8月1日(金)～14日(木)

(8月1日からの受付となります。)

・午前9時～午後5時(土、日、祝日を除く)

★場所 健康福祉課子ども係(役場2階6番窓口)

★持参するもの

- ・お知らせの通知
- ・住民票(世帯全員、本籍続柄入)または外国人登録原票記載事項証明書(※8月1日以降のものが必要です)
- ・母子医療証
- ・健康保険証
- ・手当証書
- ・印鑑

※平成20年1月2日以降転入の方は、旧住所地からの所得証明書が必要です。

※手続きをしない場合は8月分以降の手当は支給できません。

★問い合わせ先 健康福祉課 子ども係

TEL093・434・1848(内線222・223)

※特別児童扶養手当現況届の提出については7ページをご覧ください。

荻田町では、「子どもを産み育てやすい」町づくりを実現するために、子育て家庭の経済的負担を軽減することに取り組んでいます。つきましては、中学生以下の児童を3人以上扶養している保護者に対して、第3子以降の児童にかかる保育料について補助金を交付する制度を取り入れています。

★対象は次のすべてに該当するご家庭です。
①町内在住の方。②中学生以下の児童を3人以上扶養している保護者に対して、第3子以降の児童にかかる保育料について補助金を交付する制度を取り入れています。

★手続き方法等
申請書は、役場子ども係、認可保育所、幼稚園、または認可外保育施設に用意しています。

★お問い合わせ先
荻田町健康福祉課子ども係
TEL093・434・1848
(内線222・223)

第3子以降の児童にかかる保育料補助制度のお知らせ

例1	第1子：小学生①	
	第2子：園児②	
	第3子：園児③	該当
	第4子：園児④	該当
例2	第1子：高校生	義務教育外
	第2子：中学生①	
	第3子：小学生②	
	第4子：園児③	該当

※リトミックとは、良いリズムのことで、音楽のもつ心地よく流れていくリズムを通して「心と身体をひとつにし、「感じる心を育成」することです。

日 時	内 容	講 師	
8月28日(木)	10:00～ 10:30	どんな子に育てて欲しい? 私の子ども	荻田町男女共同参画推進委員・臨床心理士 蒲原 くみ恵 さん
	10:30～ 12:00	創造性・感受性を育むリトミック&キッズマッサージ (足・キッズリフレクソロジー)	ベビー音楽研究会 主宰 金子 栄美子 さん
9月4日(木)	10:00～ 10:30	子どもに腹が立つのは、どんなとき?	荻田町男女共同参画推進委員・臨床心理士 蒲原 くみ恵 さん
	10:30～ 12:00	リズム感を養うリトミック&キッズマッサージ (お腹・胸・・・腸の調子を整え免疫力を高める)	ベビー音楽研究会 主宰 金子 栄美子 さん
	10:00～ 10:30	お母さんものびのびしよう!	荻田町男女共同参画推進委員・臨床心理士 蒲原 くみ恵 さん
9月11日(木)	10:30～ 12:00	コミュニケーション能力を育てるリトミック&キッズマッサージ (リンパを刺激し筋肉の発達促進)	ベビー音楽研究会 主宰 金子 栄美子 さん



環境

～ごみ・し尿収集の 盆休みのお知らせ～

★ごみ収集の休み

8月13日(水)・14日(木)・15日(金)

ごみの直接持ち込み(苅田エコプラント)の受付もお休みです。休みの間はごみを集積所に出さないようお願いいたします。

※収集は8月16日(土)からです。

★し尿収集の休み

8月14日(木)～8月16日(土)

※収集は8月18日(月)からです。

休みの間に該当する区域については、休みの前後に伺います。なお、特に希望する期日があればお早めに次の業者へ直接申し込みください。

▽苅田衛生社

TEL093・434・4531
尾倉(日豊本線より山側)・片島・岡崎・八田山・稲光上

8月14日(木)

↓8月7日(木)変更

尾倉(日豊本線より海側)・小波瀬・鋤崎・黒添

8月15日(金)

↓8月12日(火)変更

▽苅田環境整備センター

TEL0930・255・9583
長畑・堤

8月14日(木)

↓8月13日(水) 変更

幸町・神田町1丁目駅前通より苅田港線まで・京町1丁目(井場川より苅田港線まで)

8月15日(金)

↓8月8日(金)・22日(金) 変更

変更

☆問い合わせ先

環境保全課

TEL093・434・1834

清掃事務所

TEL093・434・2567

※広報かんだ6月25日号「家庭ごみの収集日のお知らせ」に掲載していた8月13・14・15日の収集地域についても収集はお休みとなります。

『子犬の譲渡会』



①これから犬を飼う人のための講習会 (事前講習会)

★日時 8月20日(水) 午後1時30分～3時30分
(受付 午後1時～1時30分)

★場所 福岡県京築保健福祉環境事務所会議室
(行橋市中央1丁目2-1)

★対象者 『子犬の譲渡会』で子犬の譲渡を希望する県民及びこれから犬を飼う予定の県民

★主な内容 「あなたは本当に犬が飼えますか?」「子犬を迎える準備」など

②子犬の譲渡会

★日時 8月27日(水) 午後1時30分～3時30分
(受付 午後1時～1時30分)

★場所 福岡県京築保健福祉環境事務所会議室

★対象者 「これから犬を飼う人のための講習会(事前講習会)」を受講した県民に限る。

★主な内容 子犬のプロフィール紹介、子犬の決定(複数希望者がいる場合は抽選)など
講習:「子犬の飼育方法」「犬の健康管理」「子犬のしつけ方」など

※その他

★申込方法 事前に電話で福岡県京築保健福祉環境事務所衛生課(TEL0930・23・2245)に申し込んでください。

★受付開始 8月4日(月)

★募集人員 30人(定員になり次第締め切ります。)

★注意事項 子犬の譲渡を希望する者は、必ず「これから犬を飼う人のための講習会(事前講習会)」を受講することを条件とします。

★譲渡犬 (財)福岡県動物愛護センターで健康チェックした子犬です。

20年6月のごみの量 単位:トン

	6月分	前月比	前年同月比
燃やせるごみ	951	-53	1
資源ごみ	46	2	0
燃やせないごみ	43	-23	-8
その他のごみ	19	-20	-9
合計	1,059	-94	-16

☆6月の1日一人当たりの排出量1,007g (g/人/日)

福岡県自然環境課野生生物係
(中村・城石)
TEL092・643・3367

☆応募方法 募集チラシに詳細記載(募集チラシは福岡県自然環境課のホームページからダウンロードできます)
☆募集期間 10月31日まで
☆募集内容 ①カラー写真に限る②福岡県内で撮影された物③撮影時期は平成19年7月以降であること
☆問い合わせ先

福岡県内の美しい里地里山の景観写真を募集しています。

フォトコンテスト
作品募集

合併処理浄化槽設置補助金申請 「第二次募集」のお知らせ

合併処理浄化槽設置補助金
(注1) 申請の受付は、7月31日(木)をもって終了いたしますが、設置希望者が多いため下記のとおり二次(追加)募集を行います。

ただし、申込基数が予定基数を超過した場合は、予算等の都合上抽選になることもあります。

受付終了後は、受付をいたしません。

●補助対象となる地域

公共下水道・農業集落排水事業の認可区域及び集合型合併処理浄化槽が設置されている地域を除く地域

●補助対象となる施設

①専用住宅(注2)に設置する14人槽以下の合併処理浄化槽(注3)

※人槽は延床面積や住宅の形態によって決定されます。

②国の指針に適合する合併処理浄化槽

③平成20年度中に着手、完工する合併処理浄化槽(平成21年3月31日までに入居し、完了検査が受けられること)

※個人の設置する施設のみ対象となります。

●補助金額(限度額)

5人槽 332,000円
7人槽 414,000円
10人槽 548,000円

※10人槽以上は、二世帯住宅のみ対象

既存単独処理浄化槽(注4)からの転換の場合、右記の金額に90,000円を加算した額

●申請書受付期間

平成20年8月1日(金)～平成20年10月17日(金)

※工事着手する前に必ず申請してください。着工後に申請しても補助の対象になりません。

(注1) 合併処理浄化槽設置補助金

専用住宅の新築や改築の際、国の指針に適合する合併処理浄化槽を設置する方に、その費用の一部を助成する制度です。この事業は、国、県の補助を受けて行われる事業であり、国・県の補助金を含めた町予算の範囲内で実施されます。

れます。

(注2) 専用住宅

主に住宅の用に供する建物で店舗、事務所と併用の住宅の場合は、居住面積が延床面積の2分の1以上であること。

(注3) 合併処理浄化槽

日常生活から出る生活雑排水(台所、風呂場などから出る排水)と、し尿を合わせて処理する浄化槽で、いわゆる家庭の水処理工場です。微生物によって生活雑排水や汚物が分解・消毒され、浄化された水だけが放流されます。残った汚泥は清掃業者によって取り除かれます。

(注4) 既存単独処理浄化槽

し尿のみを処理する浄化槽で、現在、浄化槽法により新たに設置することは出来ません。

★問い合わせ先

荻田町役場 下水道課
TEL 093・434・1829
(内線240)



白川校区区長会による河川の除草活動

白川校区区長会(会長:稲光区長西村清文)では、地域の環境問題への取り組みとして、7月12日、早朝より各校区の区長さんをはじめ各区から応援の皆様約20名できれいな川を取り戻す運動のため白川校区内の河川(白川、弁入川、箕田川)の草刈作業を行いました。

草の伸びているところは、背丈ほどあり大変な作業でしたが、草刈が終わり美しくなった河川を見ながら、皆様、充実感を味わっていました。

会長の西村さんは、「次回へのエネルギー源となれば」と語っていました。



☆清掃奉仕活動を実施

九州電力(株)荻田発電所では、環境問題に対する意識高揚・理解促進とお客さまへのコミュニケーションを推進するため環境月間行事の一つとして、6月24日、当所員10名で通勤でよく利用しているJR荻田駅前ロータリーを出発地点とし、京町から10号線、県道臨海工業線を越え港町交差点まで(約1.5キロ)の道路のゴミ回収をしました。

この活動は、自分の通勤ルートはきれいでありたいとの当所員の発案で、今年で2回目の清掃奉仕活動です。

今後も地域に親しまれる発電所を目指し、積極的に地域貢献活動に取り組みたいと語っていました。



火災・救急・救助・その他出動状況（6月分）

※その他出動：火災・救急・救助以外で消防車等が出動したものの

区分	火災出動件数		救急出動件数		救助出動件数		その他出動件数	
	6月中	累計 (1月~6月)	6月中	累計 (1月~6月)	6月中	累計 (1月~6月)	6月中	累計 (1月~6月)
平成20年	1件	8件	117件	725件	1件	7件	4件	40件
平成19年	0件	7件	114件	690件	0件	13件	18件	63件
前年比	+1件	+1件	+3件	+35件	+1件	-6件	-14件	-23件

電気器具の安全な取扱い

電気火災は、普段まったく気にもしていないところから突然発生するものです。原因のひとつに、電気製品のプラグとコンセントの間にほこりがたまり、湿気を含むと通電状態となり火災に至るものがあります。（トラッキング現象）



また、ブレーカー内の配線を取り付けているネジ止めがゆるみ発熱したり、部品の劣化により漏電し火災になることもあります。

電気火災を防ぐためにも、次のことに注意しましょう。

- ・コンセントにほこりがたまらないよう掃除しましょう。
- ・取扱説明書をよく読み、正しく使用しましょう。
(使用目的以外に使用しない)
- ・コードのいたんでいるものは、すみやかに取り替えましょう。
- ・たこ足配線はやめましょう。
- ・使った後は電源を切りましょう。



台風に対する備え

台風が接近しているとき

- ・テレビやラジオなどで最新の台風情報を入手しましょう。
- ・強風で停電が起こりやすくなります。早めに懐中電灯や携帯ラジオ、予備の乾電池などを準備しましょう。
- ・停電になると調理ができません。

台風が来たとき

- ・外に出ると強風にあおられたり、物が飛んできたりなどして危険です。水害の恐れがなく、避難の必要性がないときは、なるべく外に出ないよう

- ・なる場合もあります。そうなったときの食事のことを考えておきましょう。
- ・風で飛ばすようなものがないか家の周りを点検しましょう。
- ・風が強くなる前に家の補強などをしておきましょう。

電気の安全診断

分電盤での絶縁抵抗測定

お宅の電気設備の保安責任は、皆さんご自身にあります。しかし、住宅や商店などの電気配線については、九州電力(株)から委託を受けて「(財)九州電気保安協会」の調査員が、漏電火災や感電死傷のおそれはないかを調査しています。皆さんの電気設備を、安全に使用していただくためのお手伝いをするものです。協会の調査員がお宅へお伺いしたときはご協力ください。

財団法人 九州電気保安協会

お宅の電気設備は大丈夫ですか？



- ・高波にさらわれる危険がありますので、海岸には近づかないようにしましょう。
- ・車両で移動中のときは、ラジオなどで気象情報に注意しながら、早めに安全な場所へ待避しましょう。
- ・うにしましょう。

「紫芋」の苗の植付けをしました

● 刈田小学校2・3年生

6月18日、刈田小学校の児童2年生（94人）と3年生（101人）が、刈田町の特産品である紫芋（パープルス イートロード）の苗の定植を



行いました。

刈田小学校では自分達の手で作物を栽培することにより食について学ぶことや、特産品を栽培することで郷土を愛する心や産業に対する関心を育むことを目指しています。今回の苗の植付けもその体験学習の一環です。児童たちは体操服姿で田んぼに入り、農業指導員らの指導のもとパープルスイートロードを丁寧に植えていきました。収穫は10月後半を予定しています。採れた紫芋の一部は特産品の原料に、残りは全校生徒で試食することになっています。

携帯、インターネットのサイトを無料と思い利用したのに…

事例1 インターネットの会員制コミュニティサイトで知り合った女性から「このコミュニティサイトを退会するので別のサイトで連絡を取らないか」と誘われ、紹介された別のサイトに登録した。女性からは完全無料と聞いていたので安心してメールのやり取りをしていていたが、ある日突然、サイト利用料を請求された。

（解説）

電子契約法では、登録の際に、①その操作が申し込みの意思表示となることを消費者が確認することができる画面を設定すること、②最終的に申し込みを送信する前に申し込み内容を確認し訂正できる機会を与える画面を設定すること、とされています。事例1では、登録画面に有料サイトであることを確認できる画面が設定されていなかったことから、電子契約法による錯誤無効が主張できます。料金を支払う必要はありません。

また、事例2のように、虚偽の表示でサイトを開かせ、代金をとる手口は詐欺です。アドレスを変更し、登録番号以外の電話には出ないようにしましょう。

（アドバイス）

○事例1のコミュニティサイトは、ソーシャルネットワーク（SNS）

といわれる会員制のサイトで、会員からの招待がないと参加できないものが多く、誰もが自由にアクセスできる一般的なサイトに比べると信頼性が高いと思われます。しかし最近、SNSサイトから有料サイトに誘導され、思いも寄らない請求を受けたという相談が寄せられています。会員制とはいえ姿の見えない付き合いです。会員すべてが善良であると考えるのは危険でしょう。今後、迷惑メールの規制が厳しければ、同様のトラブルが増えるおそれもあります。

○無料という表示には気を付けてください。安易に開かないことです。

しかし、サイトを開いただけで代金が発生することはありません。一方的な代金設定に応じることはありません。

○困ったときは、自分で判断せず、最寄りの警察や消費生活相談窓口にご相談しましょう。

第3回「親子で楽しむ 朝ごはんコンクール」

親子で一緒に楽しく手軽に作れる「ごはん」を使った栄養バランスに配慮された朝食メニューを募集します。

★募集期間 9月10日（水）まで

★募集条件 ①県内居住者 ②親子での応募（子どもとその保護者。子は20歳以下）

★問い合わせ先

福岡県農林水産部水田農業振興課 食糧係

TEL092・643・3472

※福岡県ホームページ

<http://www.pref.fukuoka.lg.jp/>

悪徳商法 勉強室

刈田町消費生活相談窓口

月・水・金曜日 午前9時～午後5時

TEL 093・434・1954

刈田町消費生活相談受付件数 6月分 18件

○事例1のコミュニティサイトは、ソーシャルネットワーク（SNS）

10月から「こども医療費支給制度」スタート!!

★医療費支給対象年齢を中学3年生までに拡大★

義務教育修了前のすべての子育て家庭の経済的な負担を軽減し、少子化対策の一環として、10月1日より、現行の乳幼児医療費支給制度を拡大したこども医療費支給制度が始まります。

制度の概要

- ▽支給の対象は・・・
次のすべての要件を満たす児童を養育している保護者の方です。保護者の所得制限はありません。
- ① 刈田町の区域内に住所があること
- ② 健康保険の被保険者、組合員若しくは加入者又は被扶養者であること

※ただし、生活保護を受けている保護者の方は対象とはなりません。

【乳幼児医療証の申請について】

(3歳のお誕生日月の翌月より6歳の就学前まで)

平成20年10月1日より、福岡県の乳幼児医療費支給制度が改正され、3歳に達する日の属する月の翌月の初日から6歳に達する日以後最初の3月31日(就学前)までの児童を対象とした、現行の入院のみの医療費支給から、外来の支給も実施することとなりました。(所得制限あり)

刈田町におきましては、町独自の少子化対策の一環とし

て、乳幼児医療費支給制度をより充実させ、保護者の経済的な負担を軽減するため、現行通り所得制限をもうけず、支給を実施することといたしました。つきましては、制度の改正にともない、乳幼児医療証の申請にお越しいただく必要がありますので、ご理解ご協力をお願いいたします。(母子医療該当の方につきましては、9月中旬に別途ご案内いたします)

▽こども医療・改正乳幼児医療支給の内容は・・・

保険適用医療費の自己負担(3割)を左表のとおり軽減します。

通院	入院
・1医療機関ごとに月600円までの自己負担とします。(ただし、自己負担額が600円に満たない額の場合は、当該額の自己負担です。)	・1日につき、500円までの自己負担とします。(ただし、1医療機関での負担額は、月3,500円を限度とします。)

※これらの制度の支給を受けるためには申請が必要です。

対象となる方には8月上旬より申請書を送付いたします。下記会場にて受付を行いますので、必ず申請にお越しください。

- ★受付時間
午前9時～午後4時30分
- ★受付場所 下表参照

★手続きに必要なもの

- ▽こども医療
こども医療費支給申請書(記入してご持参ください)
- ・対象児童の保険証
- ・対象児童の保険証のコピー(1部)

・印鑑(代理の方にお越しいただく場合のみ代理人の印鑑が必要です)

▼乳幼児医療

- ・旧医療証
- ・対象児童の保険証
- ・対象児童の保険証のコピー(1部)

・印鑑(代理の方にお越しいただく場合のみ代理人の印鑑が必要です)

※申請書は、会場にてご記入いただけます。

8月11日(月)・12日(火)	小波瀬コミュニティセンター(ホール)
8月13日(水)～15日(金)	刈田町役場4F(401・402会議室)
8月18日(月)	北公民館(大ホール)
8月19日(火)	三原文化会館(2F大会議室)
8月20日(水)	小波瀬コミュニティセンター(ホール)
8月21日(木)	西部公民館(大ホール)
8月22日(金)	三原文化会館(2F大会議室)

★問い合わせ先

刈田町役場

健康福祉課国保医療係

TEL 093・434・1848

(内線214・209・208)

受付期間中は申請書・医療証を受付場所に持参しているため、役場の窓口に来られた場合は申請書のみ記入していただき、医療証は後日送付いたします。

拡大のポイント

- ① 対象児童の年齢を乳幼児(6歳に達する日以後最初の3月31日まで)から中学3年生(15歳に達する日以後最初の3月31日)までに引き上げます。
- ② 対象児童にはこども医療証を発行します。



図書館情報

★問い合わせ先 荻田町立図書館
TEL093・436・0946

□図書館員による

おはなしタイム夏スペシャル

★日時 8月1日(金) 午後6時～
★場所 図書館AVホール
図書館員によるおはなしタイムを時間を拡大して開催します。楽しい催しがたくさん！ぜひご参加ください。

□20冊特別貸出

8月31日(日)まで、通常10冊のところ、図書・雑誌あわせて一人20冊までの貸出となります。ただしAV資料は、3点までです。

□ポイントをあつめて図書館バッグを もらおう！

8月31日(日)まで、貸出10冊毎に1ポイント差上げます。10ポイントあつまった方は、ポイントカードに必要事項を記入の上、ご持参下さい。図書館バッグをお渡しします。バッグが無くなり次第、終了となります。

※ポイントカードを紛失された場合は、無効となりますのでご注意ください。

■8月の映画会

(午後2時～ AVホール)

水曜名画座(一般向け)

《監督 クリント・イーストウッド 特集》	
6日 ミリオンダラー・ベイビー	133分
主演/ヒラリー・スワンク、モーガン・フリーマン	
13日 真夜中のサバナ	155分
主演/ジョン・キューザック、ケビン・スペイシー	
20日 許されざる者	131分
主演/ジーン・ハックマン	
27日 硫黄島からの手紙	140分
主演/渡辺謙	

日曜子ども映画会

《海の映画 特集》	
3日 ハッピーフィート	108分
10日 シャーク・テイル	90分
17日 にんぎょ姫	79分
24日 ワンピース エピソードオブアラバスタ	

砂漠の王女と海賊たち	90分
31日 ファインディング・ニモ	100分

夏休み子ども映画会

《ルパン三世 特集》		
5日 ルパン三世 霧のエリューシヴ		92分
7日 ルパン三世 セブンデイズ・ラプソディ		92分
12日 ルパン三世 盗まれたルパン		92分
14日 ルパン三世 お宝返却大作戦！！		92分
19日 ルパン三世 ファーストコンタクト		92分
21日 ルパン三世 アルカトラス コネクション		92分
26日 ルパン三世 ワルサーP38		93分
28日 ルパン三世 ルパンVS複製人間<クローン>		120分

■8月の特設コーナー

〔一般〕北京オリンピック 中国へGO！

いよいよ、北京オリンピックがはじまります。オリンピックの様々な競技やアスリートたちの本、そして、中国・北京を知るのに役立つ本を集めます。本を読んで、オリンピック気分を盛り上げましょう。

〔児童〕今年もやります、図書館員おすすめ本

昨年に続き今年も図書館員おすすめの本を集めます。それぞれの図書館員たちが一冊一冊悩みながら選んだ絵本をぜひお楽しみください。

■荻田町立図書館からのお知らせ

☆本館と西部は、8月中は毎日開館しています。☆

7月28日(月)、8月4日(月)、8月11日(月)、8月18日(月)、8月25日(月)は、夏休み期間中のため月曜開館をしています。

※7月31日(木)は館内整理日のため休館します。

※お盆休みについて

8月13日(水)、8月14日(木)、8月15日(金)は本館・西部のみ開館しております。北分館・小波瀬分館は休館いたします。

休館日に本を返却される方は入り口横の本のポストをご利用ください。(AV資料は除く)

木曜日と金曜日は本館のみ午後8時までご利用いただけます。

■小波瀬コミュニティセンター

- * 申込・問い合わせ先
TEL0930・23・1000
- * 定員になり次第締め切ります。
- * 受付開始日 8月1日(金) 午前8時30分～

初級パンづくり講座

パンづくりの基礎を習って、おいしいパンをつくりませんか。

- ★日時 9月10日、10月8日、11月12日、12月10日、1月14日(全5回) 午前9時～午後1時
- ★講師 柳原ひろみさん
- ★定員 16人
- ★持参品 エプロン、フキン、筆記用具
- ★材料費 1回1,000円(3回分 3,000円前納)
残りは11月に集めます

《漢字検定講座》はひきつづき募集しています。詳しくは7月10日号をご覧ください。

苧田町盆踊り大会 8月28日開催!



◆盆踊りの練習をしませんか

- ★練習日時 8月2日(土) 午後7時～
- ★場所 三原文化会館 大ホール
- ★問い合わせ先 苧田町文化協会
TEL093・434・9838

※どなたでも参加できます。
お気軽にお越しください。

◆盆踊り口説き教室

- ★練習日時 8月1日(金) 午後7時～
- ★場所 三原文化会館 2階大会議室
- ★主催 第26回苧田町盆踊り大会実行委員会
- ★対象 初心者で、これから盆踊りの口説きに挑戦してみたい方
- ★申込 7月31日(木) 午前中までに、苧田町役場 総務課 (TEL093・434・1112) まで申し込んでください。

北公民館 親子ふれあい釣り大会 結果発表!

▶ 藤富チーム



▶ 高田チーム

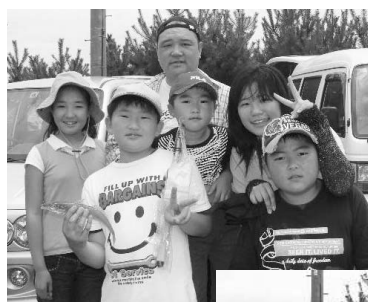

▲波野チーム

▼松尾チーム



▲中学生チーム

梅雨明けの青空の下、7月6日(日)に北公民館主催親子ふれあい釣り大会が開催されました。真夏の日差しを受けながら参加したのは9チーム(総勢32名)で3歳の女の子から中学生、おばあちゃんまでみんな元気に釣りを楽しみました。結果は下記の通りです。

- 重量賞 優勝 藤富チーム
準優勝 中学生チーム
(白川・西・角銅)
- 大物賞 優勝 波野チーム
準優勝 高田チーム
- ユーモア賞 松尾チーム

※なお、中学生チームはどちらの賞も準優勝を獲得いたしましたが、重複受賞出来ませんので重量賞のみとさせて頂きました。

公民館 行こう!

■中央公民館

* 申込・問い合わせ先
TEL093・436・0061
FAX093・434・0456

すてきにマンデーサロン ～皆さんの談話室～

中央公民館2階の明るいロビーで、楽しくおしゃべりし、リラックスしていただけます。お茶とコーヒーのサービスもあります。本や新聞を持ってきてゆっくり読むこともできますし、囲碁や映画の上映もあります。一人でもお二人でも大勢でも歓迎。また自由な時間に入退場することができます。

□8月のご案内

開催日	時間	場所	対象
4日(月)	午前9時 ～ 午後3時	中央公民館 2階ロビー	概ね 65歳以上の 方
11日(月)			
18日(月)			
25日(月)			

★参加費 無料

★問い合わせ先

中央公民館 TEL093・436・0061
地域包括支援センター TEL093・435・0577

■西部公民館

* 問い合わせ TEL0930・23・8100
* 定員になり次第締め切ります。

夏の力に!

～♪迫力ある生演奏を楽しむ♪～

一般公開講座 (入場無料)

熱い夏に負けない、中高生のパワフルな演奏を聴いてみませんか! ブラスバンドに力を入れている2校を招き、素晴らしい演奏をお届けします。

★日時 8月12日(火) 午後1時～3時

★演奏校 小倉商業高等学校 ブラスバンド部
新津中学校 ブラスバンド部

エコロジーを学ぼう講座

エコロジーについて学び・考え・体験してみよう。
そして水力発電を見に行こう!

★日時 8月18日(月)・19日(火) 全2回
午前10時～12時

★対象 小学校3・4・5・6年生、中学生

★定員 25人

★講師 西日本工業大学教授 高城実さん

第30回 町民文化祭作品募集

出品部門

★期日 11月1日(土)～11月3日(月)

★会場 中央公民館・三原文化会館・図書館

★出品規格 自作で未発表のものに限る。

○絵画 洋画は8号以上50号以内、額縁付き。日本画は12号以内、完全表装のこと。

○彫刻 巾1m×奥行1m×高さ1.5m以内、重さ50kg以内

○書道 半切以下 篆刻(たて)40cm×(よこ)30cm以内。(印影とする。ガラス台紙張り)いずれも額装・表装仕上げで、重さ8kg以内。仮巻・偏額は、受け付けない。

○写真 モノクロ、カラーともに四ツ切り以上。組写真も可。

○華道 巾0.9m×奥行0.9m以内。

○山野草 高さ0.8m以内。

○俳句・俳画・陶芸 特に規定はなし。

★出品点数

○華道・書道・詩・短歌・俳句・俳画・日本画・陶芸 1人1点

○山野草・工芸・洋画・彫刻 1人2点以内

○写真 1人3点以内(組写真は1人4枚以内)

○手芸 1人3点以内

出演部門

(カラオケ・日舞・吟詠・民謡・謡曲・コーラス等)

★期日 11月1日(土)～3日(月)

★会場 中央公民館大ホール

★出品・出演資格 町内在住、在職、在学、在園、在籍する者。

★申込 申込書は、9月1日(月)午後5時までに三原文化会館(文化係)に提出して下さい。締切以後の受付はできません。(期日厳守)

★問い合わせ先 生涯学習課文化係(三原文化会館内)
TEL093・434・1982

※申込書は文化係にあります。

平成20年度ふくおか健康隊（健康サロン推進員）養成研修

- ★受講日程（京築地区）
10月30日・11月13日・12月4日・12月18日（4日間）
- ★受講会場（京築地区）
小波瀬コミュニティセンター
- ★申込期間 8月1日～9月30日
- ★参加対象者 受講後に地域の高齢者サロン等でレクリエーションや健康体操など高齢者の元気づくりを推進するボランティアとして活動できる方（年齢・性別は不問）
- ★受講料 無料
- ★問い合わせ先
福岡県社会福祉協議会地域福祉部
地域課 TEL092・584・3377

毎月勤労統計調査特別調査へ ご協力ください

厚生労働省と福岡県は、労働者の賃金や労働時間などの変化について調査を実施しています。平成20年8月から9月にかけて、調査地区の各事業所へ、県が任命した調査員がお伺いし、常用労働者数などをお聞きしますので、ご協力をおねがいします。お聞きした内容を本調査以外に使用することはありません。

※調査地区 富久町 1・2丁目

平成20年住宅・土地統計調査が行われます！

総務省統計局では、平成20年10月1日現在で「平成20年住宅・土地統計調査」を実施します。つきましては、9月下旬～10月初旬にかけて調査員が個々の住宅へ調査票を配布に伺います。ご協力をお願いいたします。（詳しい内容は8/25号に掲載いたします）

苅田町営住宅入居者募集

問い合わせ先

苅田町役場 施設建設課 建築指導係
TEL093・434・1860

★入居者募集戸数

城南団地（22号棟1階・5階）単身向け 2戸

※1階は障がい者手帳をお持ちの方

城南団地 単身向け 2戸

城南団地 一般向け 5戸

若久団地 一般向け 3戸

★申込受付期間 8月1日（金）～8日（金）
午前8時30分～午後5時15分

★入居申込資格

- ・町内に3ヶ月以上在住または6ヶ月以上在职している方
 - ・現に同居し、または同居しようとする親族（婚約予定者を含む）があること、ただし単身者向け住宅については、60才以上の方、または昭和31年4月1日以前に生まれた方
 - ・公営住宅法施行令で定める金額を越えないこと。
収入基準 月額20万円以下
 - ・現に住宅に困窮していることが明らかな方
 - ・地方税、水道および下水道使用料を滞納していない方
 - ・持ち家がない方
 - ・現在、県営住宅又は町営住宅に入居していない方
 - ・入居者及びその同居者が暴力団員でない方
- ※いかなる場合でも以上の入居資格全てを満たしていない場合は申し込みできません。

★必要書類

- ・町営住宅入居申込書
- ・入居する親族全員の住民票（世帯主、続柄、本籍地、筆頭者の明記したもの）
- ・平成19年分の所得を証する市区町村長発行の所得証明書（所得のある方全員）
- ・滞納がないことの証明書（納期到来分まで）徴収対策課で発行
- ・水道使用料及び、下水道使用料の納付証明書
- ・町外居住者で、町内に勤務先を有する場合は、在勤証明書
- ・申込者または申込家族に障がい者がいる場合は、障がい者手帳
- ・外国人の方は、外国人登録証明書
- ・婚約中の方は、婚姻受理証明提出誓約書（入居日までに婚姻受理証明書又は戸籍謄本が提出されないと失格になります）
- ・生活保護受給者の方は、生活保護証明書
- ・はがき1枚（抽選日をお知らせします）

※申し込みをされる方の中には、別途審査に必要な書類等を提出していただく場合がありますので、なるべく早めに手続きを行うようにしてください。



採石業務管理者試験

岩石採取に伴う災害の防止に関して必要な知識及び技能についての試験です。

- ★試験日 10月10日(金)
- ★試験地 吉塚合同庁舎(福岡市博多区)
- ★願書の配布期間 8月11日(月)～9月5日(金)
- ★願書の受付期間 8月18日(月)～9月12日(金)
- ★問い合わせ先 福岡県商工部工業保安課 TEL092・643・3438

訪問介護(ホームヘルパー) 2級課程養成研修の受講者募集

現在ホームヘルプサービスに従事している人、これから従事しようとしている人を対象に、養成講座が開かれます。

- ★実施期間
- 講義 10月8日～12月18日までの平日
- 実技 上記の期間のうち7日間
- 実習 平成21年1月5日～平成21年3月6日のうちの5日間(平日)
- ※講義、実技については午前9時30分～午後4時45分(内容によって変更あり)
- ★会場
- 講義・実技 豊前地域職業訓練センター(豊前市大字八屋1926)
- 実習 対象市町村及び近隣市町村の施設を利用
- ★募集定員 6人(申込者多数の場合は申込順とする)
- ★受講料 20,000円(別途、健康診断経費10,000円程度・その他交通費等)
- ★締切 9月1日
- ★主催 財団法人福岡県市町村振興協会
- ★申込・問い合わせ先 介護保険課高齢者福祉係 TEL093・434・5544

海技免許の更新講習

- ★開催日時 8月23日(土) 午前9時30分～受付・10時講習開始
- ★開催場所 サンワークゆくはし行橋市今井(みのしまゴルフ場横)
- ★持参するもの ①海技免許②写真2枚(縦4.5cm×横3.5cm) パスポートサイズ(スピード可)③本籍地記載の住民票1通(ただし旧タイプ免許証受有者及び住所変更のある方)
- ★費用 小型免許更新講習 8,100円 小型免許失効再交付講習 13,990円
- ※大型(海技士 航海・機関)受有者の方は、事前にお問い合わせください。
- ★申込・問い合わせ先 関門海技免許センター TEL083・266・4029

母子家庭の母等のための 合同企業面談会

子育てをしながら働く母親等の立場を理解し、安心して仕事ができる環境を整備した企業が集まり、合同企業面談会を開催します。

- ★場所 北九州市立商工貿易会館
- ★日時 9月19日(金)午後1時～午後4時30分(午後4時受付終了)
- ★定員 200人(※参加無料)
- ★対象者 福岡県在住でひとり親・20歳未満の子を養育中であり、就職を目指している方
- ★問い合わせ先 (株)イー・シー・アール 就職サポート事務局 TEL092・715・0774

若年者訓練生募集 (若年者メタルワーク科)

自動車、各種機械、建築等非常に幅広い分野で使われている溶接を中心とした訓練を行い、関連分野での就職を目指します。金属加工関連の企業実習で実務を体験し

ます。

- ★定員 25人
- ★対象者 公共職業安定所に求職申込をしている概ね35歳未満の方
- ★訓練期間 10月2日～平成21年3月30日(6ヶ月)
- ★募集期間 7月28日(月)～8月29日(金)
- ★申込先 住所を管轄する公共職業安定所(ハローワーク)
- ★訓練経費 受講料は無料です。教科書、工具、訓練生保険料等は個人負担です。
- ★問い合わせ先 八幡職業能力開発促進センター TEL093・641・6909

平成20年度 行政書士試験

- ★試験日 11月9日(日)
- ★試験会場 福岡工業大学
- ★試験案内・受験願書の配布について(郵送配布の場合) 期間 8月4日～29日(必着) 宛先 財団法人行政書士試験研究センター(〒100-8779 郵便事業(株)銀座支店留)
- ★願書の受付期間 8月4日～9月5日
- ★問い合わせ先 財団法人行政書士試験研究センター TEL03・5251・5600 福岡県市町村支援課行政係 TEL092・651・1111(内2708) ※インターネットによる申込 <http://gyosei-shiken.or.jp>

福岡県職員採用試験 (中級・初級)

- ★第1次試験日 9月28日(日)
- ★受付期間(郵送の場合) 8月18日～29日(消印有効)
- ★問い合わせ先 福岡県人事委員会事務局任用課 TEL092・643・3956 ※福岡県ホームページ <http://www.pref.fukuoka.lg.jp/>

交通共済に加入しませんか？

- ★掛金 一口年間500円（二口まで加入できます）
- ★保障額 最大120万円
- ★対象となる事故 国内で交通事故にあい7日以上入院もしくは通院した場合。
- ★加入できる方 平成20年10月1日現在、町内にお住まいの方であれば年齢に関係なく加入できます。
- ★申込方法 住所、氏名等を記入した申込書（継続・新規・再加入）を隣組長等を通じてお届けします。申込書の内容を確かめ、掛金と出資金（新規加入世帯のみ）を添えて申込みをしてください。
- ※年長者(65歳以上)の方の公費負担制度は、平成20年度より廃止となりましたので加入を希望される方は、一般加入者と同じように申し込んでいただく必要があります。
- ★申込期間 8月～9月30日
- ★共済期間 平成20年10月1日
～平成21年9月30日
- ★問い合わせ先 総務課くらし安全係
TEL093・434・1112
(内線319)

豊前海区漁業調整委員会委員

一般選挙

投票日 7月31日(木)

任期満了に伴う豊前海区漁業調整委員会委員一般選挙が7月31日に行われます。

- ★告知日 7月22日
- ★投票日 7月31日 午前9時～午後6時
- ★投票所 苅田町役場 4階 401会議室
- ★期日前投票 7月23日～30日 午前8時～午後8時
苅田町役場401会議室にて。
(投票所入場券を持参のこと)
- ★開票 7月31日 午後6時30分から
苅田町役場401会議室にて。
- ★投票できる人 海区漁業調整委員会委員選挙名簿に登載されている人
- ★問い合わせ先 苅田町選挙管理委員会事務局
TEL093・434・1112

工事等入札結果 6月分

●問い合わせ先 契約検査課 TEL093・434・1864

平成20年6月末

	工事名等	工事場所	契約金額	工 期	請負業者	予定価格	最低制限価格	発注課	契約方法
1	与原小学校東棟トイレ改修工事	与原3丁目7番地5	37,737,000	自:H20.6.5 至:H20.12.19	(株)誠建設	39,574,500	31,659,600	学校	指名
2	町道谷ザンブリ線道路改良工事	大字谷地内	6,877,500	自:H20.6.5 至:H20.10.17	(有)日献	7,062,300	5,796,000	施設	指名
3	南部1号幹線管渠築造工事	与原1丁目、与原2丁目地内	143,136,000	自:H20.6.5 至:H21.1.30	(株)石田組	178,927,350	143,136,000	下水	指名
4	北部2号幹線管渠築造工事	神田町、幸町地内	89,092,500	自:H20.6.5 至:H21.1.30	飛島建設(株) 西日本土木支社	111,375,600	89,092,500	下水	指名
5	町道城南火葬場線道路改良工事	大字集地内	6,510,000	自:H20.6.19 至:H20.12.15	(有)輝竜建設	6,826,050	5,649,000	施設	指名
6	苅田小学校南棟屋上防水改修工事	神田町2丁目9番地12	4,882,500	自:H20.6.19 至:H20.8.26	ビルトリア技研工業(株)	5,775,000	4,882,500	学校	指名
7	苅田小学校・南原小学校・片島小学校遊具設置工事	神田町2丁目9番地12、他2	5,145,000	自:H20.6.19 至:H20.8.25	(株)成光社	5,720,400	4,672,500	学校	指名
8	等覚寺地区「空の家」修繕工事	大字山口2989番地	2,999,766	自:H20.6.26 至:H20.8.29	照本技建	なし	—	生涯	随意
9	磯浜ポンプ場沈砂池機械設備補修実施設計業務委託	磯浜町2丁目地内	3,150,000	自:H20.6.23 至:H20.9.22	九和設計(株)	なし	—	下水	随意

※設計金額250万円以上の工事等契約を掲載しています。 ※金額の単位は全て円です。

※契約方法のうち、「指名」＝指名競争入札、「随意」＝随意契約

※発注課のうち、「学校」＝学校教育課、「施設」＝施設建設課、「下水」＝下水道課、「生涯」＝生涯学習課

伝言コーナー

苜田学園地域交流納涼会

「第9回なんだかんだ祭」

なんだかんだ今年のメニュー

- ・地域多彩なステージ出し物
- ・苜田の夜空を彩る花火大会
- ・今年もお待ちかね！山本華世さんがやってくる！！

・大抽選会もときめいちゃう～

★日時 8月2日(土)
午後4時30分～9時

★場所 苜田学園園庭
(苜田町稲光1248-1)

★問い合わせ先 苜田学園
TEL0930・23・8346

※学園周辺に駐車場を用意しておりますが、混雑が予想されるため係員の誘導に従って駐車を行ってください。皆様のご来園をお待ちしています。

このコーナーは文化芸術、生涯学習、福祉、環境など、生活やまちづくりに役立つ、町民のみならずからの情報を掲載しています。ただし、特定の政治・宗教等団体の宣伝や、参加費が高額な事業の紹介については掲載をお断りすることがあります。また、掲載内容についての話し合いは当事者間で、自己責任で行ってください。町が仲介することはありません。

平尾台自然観察センター

①ノヒメユリ観察ハイキング

★日時 8月10日(日)
午前9時30分～午後3時

★内容 夏の野草を観察しながらハイキング

★定員 20人
※応募者多数の場合抽選

★持参品 ハイキングの出来る服装(長袖・長ズボン・歩きやすい靴・帽子・軍手・タオル)、昼食、飲料水(多め)、ルーペなど

★締切 8月3日(日)※必着

②月と木星の観察会

★日時 8月13日(水)
午後5時～8時30分

★内容 惑星やペルセウス座流星群など天体観察をします。

★定員 50人(高校生以下保護者同伴)※応募者多数の場合抽選

★持参品 夕食(食べて来てもよい)、シート、虫除けなど

★締切 8月6日(水)※必着
(①②共通事項)

☆申込 往復ハガキで受付。参加される全員の「住所」「氏名」「年齢」「電話番号」「イベント名」を明記の上、〒803-0180 北九州市小倉南区平尾台1-4-40 平尾台自然観察センターまで。

イベントに関するお問い合わせは
TEL093・453・3737

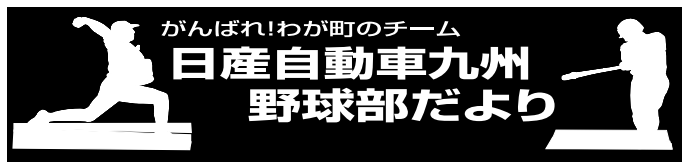

第79回都市対抗野球大会九州地区予選 ご声援ありがとうございました

～日産自動車九州硬式野球部～

大会中は、小雨の降る中にもかかわらず、多くの皆様方のご声援を賜り、誠にありがとうございました。

残念ながら、今年は、都市対抗本大会出場を果たす事は出来ません

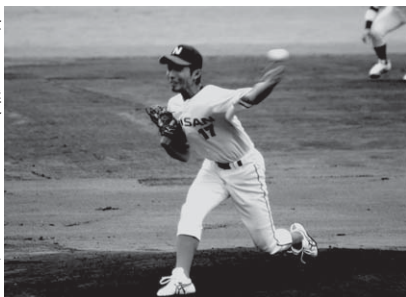

でしたが、9月29日より熊本にて行なわれる日本選手権九州地区予選では代表権を獲得すべく日々練習に取り組んで参りますので、今後とも日産自動車九州硬式野球部に対するご支援、ご声援の程、宜しくお願い申し上げます。

*大会の結果など日産九州硬式野球部情報は日産福岡サイトに是非アクセスして下さい。

<http://www.nissan.co.jp/AREA/FUKUOKA/>

生涯学習施設に於けるお盆休暇 について

●公民館(中央、各分館)

8月13日(水)・14日(木)・15日(金)
→ 休館

●三原文化会館

8月13日(水)・14日(木)・15日(金)
→ 休館

●歴史資料館

8月13日(水)・14日(木)・15日(金)
→ 休館

●体育施設

(総合体育館、殿川テニス場、総合グラウンド、町民プール)

8月13日(水) 午前9時から午後5時まで
→ 開館

8月14日(木)・15日(金) → 休館

●図書館

本館、西部分館は休館なし

北分館、小波瀬分館は、8月13日(水)・14日(木)・15日(金) → 休館

無料相談日程

■社協法律相談

★日時 8月4日(月) 午後1時30分～4時30分
★場所 パンジープラザ 相談室 ※電話予約制で7月28日(月) 午前8時30分から受付 先着8人まで 苅田町社会福祉協議会 (TEL093・434・3641)

■社協心配ごと相談

★日時 8月5日(火)、12日(火)、19日(火) 26日(火) 午前10時～午後3時 ★場所 パンジープラザ 相談室 ★相談員 民生児童委員、人権擁護委員、行政・母子・婦人各相談委員 ※当日電話相談も受け付けます。(TEL093・434・3647)

■身体障害者心配ごと相談

★日時 8月5日(火) 午後1時30分～4時
★場所 パンジープラザ 相談室1
★相談員 苅田町身体障害者相談員3人
※当日電話相談も受け付けます。(TEL093・434・3647)

■社協ふくし何でも相談会

★日時 8月20日(水) 午前10時～午後1時
★場所 エル苅田店内 ★相談員 苅田町社協あんしんセンター担当職員 ★問い合わせ先 苅田町社会福祉協議会 (TEL093・434・3641)

■社協介護ホッと相談

★日時 8月2日(土) 午前10時30分～12時
★場所 パンジープラザ 会議室 ★相談員 介護体験者
※認知症を考える『さくら』つどいと同時開催

■京築地区福祉人材バンク職業紹介

★日時 8月20日(水) 午前10時～12時
★場所 パンジープラザ 相談室 ★問い合わせ先 京築地区福祉人材バンク(TEL0930・23・8495)

■福岡県巡回交通事故相談

★日時 8月25日(月) 午前10時～午後4時(受付は午後3時まで) ★場所 行橋市役所 ★問い合わせ先 行橋市役所総合政策課 TEL0930・25・9688(行橋市中央1丁目1-1) ※常設・福岡県交通事故相談所 (TEL092・643・3168)

■補聴器相談

★日時 8月12日(火)、19日(火)、26日(火) 午後3時～4時 ★場所 パンジープラザ ★問い合わせ先 健康福祉課障害・社会福祉係 (TEL093・434・1848)

■行政相談

★日時 8月27日(水) 午後1時30分～4時 ★場所 三原文化会館1F(小会議室) ★内容 役所の仕事についての苦情・相談 ★相談員 総務省委嘱行政相談員

乳幼児の予防接種・相談・健診日程

※問い合わせ先 パンジープラザ TEL093・436・5115

集団予防接種

受付 午後1時30分～2時

種類	日程	会場
BCG	8月 5日(火)	パンジープラザ
	29日(金)	福祉会館(尾倉)

乳幼児相談

受付 午前9時30分～10時

相談名	日程	会場
赤ちゃん健康相談	8月 7日(木)	パンジープラザ

乳幼児健診

受付 午後1時30分～2時 会場 パンジープラザ

健診名	日程	対象
4ヶ月児健診	8月 8日(金)	平成20年 3月生まれ
7ヶ月児健診	27日(水)	平成19年12月生まれ
1歳6ヶ月児健診	20日(水)	平成19年1月生まれ
3歳児健診	6日(水)	平成17年 7月生まれ

※母子健康手帳を持参してください。

- 乳幼児健診の対象者には前もって通知します。通知の封筒一式を持って、会場に来て下さい。
- その対象月に来られない方は、次の月の各健診時に来て下さい。

第1次調査 2007年度分の速報展

国指定史跡 御所山古墳

一東九州沿岸の盟主古墳一

★会期

8月1日(金)～31日(日)

★開館時間

午前10時～午後4時

★場所

苅田町歴史資料館
(苅田町富久町1-19-1 苅田町役場西側)

★休館日

月曜 ※お盆期間中の8月13日～15日は休館

★入場料

無料

★問い合わせ先

苅田町歴史資料館
TEL093・436・1645



夜間納税相談窓口のおしらせ

★日時 8月21日(木) 午後5時30分～午後8時
★場所 苅田町役場2階 徴収対策課
★問い合わせ先 徴収対策課
TEL093・434・1846

納期限のお知らせ

国民健康保険税 1期 ・ 固定資産税 2期
7月31日

人のうごき

6月末現在(前月比)	
出生	31
死亡	22
転入	123
転出	131
人口	35,043 (-35)
男	17,141 (-49)
女	17,902 (+14)
世帯数	14,600 (-29)

苅田町役場代表番号(案内)

TEL 093・434・1111
FAX 093・436・3014
ホームページ
<http://www.town.kanda.lg.jp>

広報かんだ

発行/ 苅田町
編集/ 総務部 秘書課 おしらせ係
〒800-0392
福岡県京都郡苅田町富久町1丁目19番地1
TEL 093・434・1921