

広報

かんだ

No.1226 2009 10/10



投票区別投票所



投票区	投票所施設	区名
第1投票区	北公民館	雨窪、若久二、若久、松山、松原
第2投票区	苅田小学校体育館	西町、本町、中町、長畑、幸町
第3投票区	京町(浜町)公民館	上町、提、浜町、港
第4投票区	南原小学校体育館	馬場、南原
第5投票区	総合福祉会館	集、城南、尾倉、桜ヶ丘、近衛ヶ丘
第6投票区	与原小学校体育館	与原上、美波台、与原下、白石、二崎
第7投票区	小波瀬コミュニティセンター	新津、百合ヶ丘、緑ヶ丘、今古賀、小波瀬
第8投票区	片島小学校体育館	猪熊、木ノ元、浄土院、片島、岡崎
第9投票区	西部公民館	葛川、稲光、稲光上、八田山、山口、北谷、本谷、谷、法正寺、黒添、鋤崎

苅田町長選挙

投票日
10月25日(日)
午前7時～午後8時

問い合わせ先
 苅田町選挙管理委員会事務局
 093・434・1112

投票日 10月25日(日)

午前7時～午後8時

苅田町長選挙

贈らない
求めない
受け取らない
ルールを守って
明るい選挙

投票

投票日時

●投票日 10月25日(日)
●投票できる時間 午前7時～午後8時
※苅田町ホームページで投票速報を行います。
(更新時間は3ページを参照)

投票所

表紙の投票所一覧表で、該当する投票区を確認してください。

今回投票できる人は

今回の選挙で投票できる人は、投票日当日、選挙権があつて、選挙人名簿に登録されている人です。
登録される人は、次の両方にあてはまる苅田町に住んでいる(住民基本台帳に載っている)人です。
●満20歳以上の日本国民(平成元年10月26日までに出生した人)
●苅田町に転入届を出した日(平成21年7月19日以前)から、引き続き3か月以上住んでいる(住民基本台帳に載っている)人
●転出者については、投票日の投票開始前までに転出した人は投票の資格がなくなります。

選挙時登録選挙人名簿の縦覧

次の日程で縦覧します。

●期日 10月20日(1日曜日)
●時間 午前8時30分～午後5時
●場所 苅田町選挙管理委員会事務局(役場3階)

投票所入場券

投票所入場券(はがき)は、一人一枚です。切らずにそのまま投票所へお持ちください。もし、紛失等でなくした場合は投票の当日、投票所で再発行(事前の再発行はできません)をしますので係員に申し出てください。(この場合、本人の確認ができるものが必要です)

なお、投票所入場券(はがき)は、郵便により各ご家庭へ発送いたしますが、同一世帯員であっても配達の都合により到着が前後する場合がありますのであらかじめご了承ください。

期日前投票

旅行や出張など法律で定められている理由で、投票日に投票所へ行けない人は、期日前投票ができます。投票所入場券をもって期間中に期日前投票をしてください。
●期間 10月21日(水)～10月24日(土)
●時間 午前8時30分～午後8時
※土曜日でもできます。
●場所 苅田町役場4階会議室

人が署名をして苅田町の選挙管理委員会に提出(郵送)してください。
この場合、郵便によるやり取りが発生しますので、早めに手続きをしてください。
●郵便等による不在者投票(※注) 身体に重度の障害のある人で、郵便等による不在者投票を希望する場合は、あらかじめ選挙管理委員会が交付する郵便投票証明書が必要で、その証明書の有効期間は7年間となっています。また、初めてこの郵便

等による不在者投票をしたい人は、選挙管理委員会事務局へ申請(郵便でも、代理人が持参してもよい)してください。

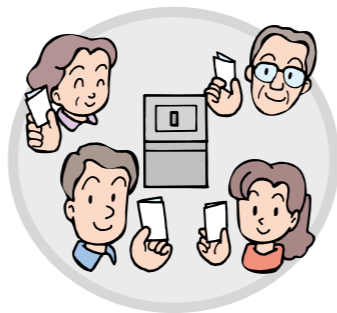

(※注) 郵便等投票のできる人の範囲

郵便等投票のできる人は、身体に重度の障害のある人で「身体障害者手帳」もしくは「戦傷病者手帳」の交付を受けている人、または介護保険法の要介護者です。
※「身体に重度の障害のある人」という場合の障害の程度は次の通りです。(○印の障害の程度に該当する人が郵便等投票のできる人)

(1) 身体障害者について

障害	1級	2級	3級
両下肢、体幹、移動機能	○	○	—
心臓、じん臓、呼吸器、ぼうこう、直腸、小腸	○	—	○
免疫	○	○	○

(2) 戦傷病者について

障害	特別項症	第1項症	第2項症	第3項症
両下肢、体幹	○	○	○	—
心臓、じん臓、呼吸器、ぼうこう、直腸、小腸	○	○	○	○

(3) 介護保険法の要介護者について

介護保険の被保険者証の要介護状態区分が要介護5の人。

候補者の名前は、はじきり

投票用紙には候補者名を一人だけ、はつきりと書いてください。名前や文字を忘れたときは、投票所に掲示してある候補者名をよく見て、あわてず、間違わないように書いてください。
候補者の氏名以外を書いたり、候補者の氏名のほかに余計なことを書くとは無効票となります。

代理投票

目や身体が不自由などで字が書けない人のために、代理投票制度があります。投票所で係員にお尋ねください。

不在者投票

●指定病院等における不在者投票 病院や老人ホームなど不在者投票ができる指定施設に入っている人は、それぞれの施設で不在者投票ができますので、本人から、その病院長または施設の長に早めに申し出てください。
●他市町村(遠隔地)で行う不在者投票 投票日当日及び期日前投票期間中に、旅行や出張などで遠くの市町村に滞在し、投票所へ行けない人は、滞在地の市町村で不在者投票をすることがあります。希望される方は、「不在者投票請求書兼宣誓書」に本

開票

●日時 10月25日 午後9時
●場所 苅田町総合体育館
※苅田町ホームページで開票速報を行います。(午後10時から30分おきに結了まで)

★問い合わせ先

苅田町選挙管理委員会事務局
TEL 093・434・1112

苅田町ホームページの開票速報更新予定時間		苅田町ホームページの投票速報更新予定時間			
10月25日		10月25日	第4回	午後4時	
第1回	午後10時	第1回	午前10時	第5回	午後6時
第2回以降は30分おきに結了まで		第2回	午前11時	第6回	午後7時30分
		第3回	午後2時	結了	午後9時(予定)

第3回 男女共同参画セミナー ドクターベジタブルの 《4回連続講座》 「野菜の力講座」 今よりもっと輝くために!



今回は、食育について企画いたしました。ビタミン、食物繊維、ミネラルなどを含む体にとっても大切な**野菜の力**について学び、健康な体を自ら作り、心豊かで生き生きとした男女共同参画社会の実現をもう一度、考えてみましょう!!

- ★場所 北公民館2階 学習室1
- ★対象 食育に興味のある方はどなたでも
- ★託児 有り(6ヶ月から就学前まで)
※但し、託児料として1,600円(400円×4回分)を初日受付時に全額お願いします。
- ★定員 30名(申込順)
- ★持参品 筆記用具 ★参加費 無料
- ★申込方法 10月14日(水)午前8時30分から電話で住所・氏名・電話番号をお知らせ下さい。
- ★申込・問い合わせ先 総務部人権男女共同参画課
TEL 093・434・1958

《講座内容》

	前半 午後1時30分～2時	後半 午後2時～3時30分
第1回 11/17 (火)	「男女共同参画について」のお話	"なぜ?野菜が必要なのか?" ～現代社会の食生活と体の関係～
第2回 11/25 (水)		病気の原因 その① 血の汚れ ～野菜の力「トマト」 トマトジュースの試飲～
第3回 12/1 (火)	講師 蒔田町男女共同参画 審議会推進委員 倉富史枝さん	病気の原因 その② 低下している体温 ～野菜の力「体を温める野菜」～
第4回 12/8 (火)		具体的病気の対処法と 昔からの民間治療例

◆ 講師のご紹介 ◆
ドクターベジタブル
高上青果(有)社長 高上実さん
自社に野菜ソムリエ(ベジタブル&フルーツマイスター)資格を導入し、産直野菜を主体にした青果卸業を営む。

第31回蒔田町民文化祭

開催期間 11月1日(日)～3日(祝)
 ■文化講演会 「母から子どもへ、孫たちへ、時代が変わっても変わらない大切なもの」
 ●日時 11月3日(祝) 午後2時～3時30分
 ●場所 中央公民館 大ホール
 ※入場は無料です。
 ●講師 金美齡さん
 プロフィール…1934年生まれ、台北出身。多くの大学で講師を歴任。テレビを始め、新聞・雑誌など各種メディアにおいて、家族・子育て・教育・社会・政治等、幅広い分野にわたって様々な提言を行っている。
 ■文化祭行事
 〈ステージ部門〉
 ◆中央公民館 大ホール
 11月1日(日)午前10時30分～午後3時30分
 ○日舞○カラオケ○吟詠○フラダンス○レクダンス
 ○フォークダンス○コーラス○ベリーダンス○ハーモニカ



11月2日(月)午前10時～午後4時 ○謡曲・仕舞
 11月3日(祝)午前10時30分～12時30分
 ○カラオケ○日舞○吟詠○フラダンス○大正琴
 〈催し部門〉
 ◆三原文化会館2階茶室
 11月3日(祝) 午前9時～午後3時
 ○茶会
 〈展示部門〉
 ◆中央公民館
 11月1日(日)～3日(祝)午前9時～午後4時
 ○写真展○俳句展○染色展○工芸展○陶芸展○書道展
 ◆三原文化会館
 ○華道展○山野草・盆栽展○日本画展○彫刻展
 ★主催 第31回町民文化祭実行委員会
 ★問い合わせ先 教育委員会生涯学習課文化係
 TEL 093・434・1982

秋季バレーボール大会

★日時 11月8日(日) 午前8時30分受付、9時開会
 ★会場 蒔田町総合体育館
 ★参加資格 原則として町内在住の男女、一般社会人、家庭婦人
 ★申込 11月4日(水)までに体育協会事務局へ。申込用紙は事務局に用意しています。
 ★主将会議 11月4日(水)午後6時30分 蒔田町総合体育館会議室
 ※参加チームの代表者は必ず出席のこと。(事務局の一任、関係チームの代理は受け付けない)
 ★申込方法 11月10日(火)午後5時までに所定の申込用紙に記入押印の上、蒔田町体育協会事務局へ提出。※申込用紙は体育協会事務局に用意しています。
 問い合わせ先
 TEL 093・434・4726

第9回 子どもフェスティバル

★日時 10月18日(日) 午前9時30分～午後3時
 ★場所 中央公民館全館
 展示、イベント、お化けの館、不思議なダンボールトンネル、バザーなどがあるよ!
 木工体験(町民会議)、書道にチャレンジ(青豊高校)
 参加する人、催す人、一体となった祭り、1日楽しく集みましょう!
 ★問い合わせ先 蒔田町子ども育成連合会事務所(中央公民館内)
 TEL 090・4589・3200(田口)

第5回エコデンレース in 蒔田

★期日 10月18日(日)
 ★会場 九州電力(株)蒔田発電所内特設コース
 (去年とは開催場所が変更になっています)
 ★主催 「第5回エコデンレースin蒔田」大会実行委員会
 ★後援 蒔田町・蒔田町教育委員会・蒔田商工会議所・福岡県教育委員会・NHK北九州放送局・九州電力(株)北九州支店・西日本新聞社・読売新聞西部本社・毎日新聞社・朝日新聞社西部本社・社団法人日本自動車連盟
 ★協賛 (株)ジーエス・ユアサバッテリー、(株)ナカノ
 ★競技日程
 午前9時～受付、午前9時15分 開会式
 午前11時 予選スタート
 午後0時～1時 EV車試乗会
 午後1時20分 決勝スタート
 午後3時 結果発表(写真撮影・交流会・見学)
 午後3時30分 表彰式
 ★問い合わせ先
 「第5回エコデンレースin蒔田」大会実行委員会
 (蒔田工業高等学校内) TEL 093・436・0988



町職員の給与等 公表します

※詳細はホームページに公表予定です。

①歳出総額に占める人件費の割合（普通会計決算）

人口 (住民基本台帳) (平成20年3月31日)	歳出額 (A)	人件費 (B)	人件費率 (B/A)	前年の 人件費率
34,291人	138億 614万 4千円	24億 4,807 万円	17.7%	17.8%

②職員給与費の状況（平成19年度普通会計決算）

職員数 (A)	給与費				一人当 たりの 給与額 (B/A)
	給料	職員手当	期末 勤勉手当	合計 (B)	
270人 (2人)	10億 2,338万 7千円	1億 9,749万 5千円	4億 4,984万 1千円	16億 7,072万 3千円	618万 8千円

※職員手当には、退職手当は含まれません。
※職員数の()内は再任用短時間勤務職員の外書きです。

③職員の平均給与月額などの状況（平成20年4月1日現在）

区分	一般行政職			消防職		
	平均年齢	平均給料 月額	平均給与 月額	平均年齢	平均給料 月額	平均給与 月額
苅田町	41.8歳	324,765円	380,132円	36.1歳	292,785円	348,396円
類似団体	43.3歳	332,973円	389,029円	40.9歳	318,980円	392,877円

※類似団体とは、苅田町と人口規模、産業構造が類似している団体の平均です。

④一般行政職員の初任給の状況（平成20年4月1日現在）

区分	大学卒			高校卒		
	苅田町	消防職	国	苅田町	消防職	国
法定初任給	178,800円	—	172,200円	144,500円	155,700円	140,100円
採用2年経過給料額	191,600円	—	185,800円	155,700円	172,200円	149,800円

⑤一般行政職の級別職員数の状況（平成20年4月1日現在）

区分	1級	2級	3級	4級	5級	6級	7級	合計
標準的な職務の内容	主事補・技師補・主事・技師	主事・技師	主任主事・主任技師・主査	係長及び係長相当職	課長補佐及び課長補佐相当職	課長及び課長相当職	部長、会計管理者、議会事務局長、教育次長及び部参事並びに相当な経験を有する課長及び課長相当職	
職員数(人)	28	24	54	58	22	19	7	212
構成比(%)	13.2	11.3	25.5	27.3	10.4	9.0	3.3	100.0

⑥職員手当の状況

I 期末・勤勉手当（平成20年4月1日現在）			
区分	6月期	12月期	計
期末手当	1.40月分	1.60月分	3.00月分
勤勉手当	0.75月分	0.75月分	1.50月分
加算措置	有り(役職加算5~15%)		

II 退職手当（平成20年4月1日現在）

区分	勤続20年	勤続25年	勤続35年	最高限度額	その他の加算措置	退職時特別昇給
自己都合	23.50月	33.50月	47.50月	59.28月	なし	なし
勲褒・定年	30.55月	41.34月	59.28月	59.28月	特例措置(2%~20%加算)	なし

III その他の手当（平成20年4月1日現在）

扶養手当	配偶者 その他の扶養親族	13,000円 6,500円
通勤手当	配偶者のない者で扶養1人まで	11,000円
	交通機関利用者 最高限度	55,000円
	2km以上5km未満	2,000円
	5km以上10km未満	4,100円
住居手当	10km以上	6,500円~24,500円
	持家で新築5年まで 借家	2,500円 最高限度 27,000円

⑦特別職の報酬などの状況（平成20年4月1日現在）

区分	給料・報酬月額
町長	846,000円
副町長	676,000円
教育長	617,000円
議長	415,000円
副議長	375,000円
委員長	349,000円
議員	344,000円

⑧定員の状況 部門別職員数の状況（平成20年度定員管理調査による）（平成20年4月1日現在）

部門	区分	職員数		対前年 増減数
		平成19年	平成20年	
一般行政部門	議会	4	4	0
	総務	62	62	0
	税務	21	22	1
	民生	27	28	1
	衛生	17	18	1
	農林水産	11	11	0
	商工	8	5	▲3
	土木	31	33	2
	小計	181	183	2
	特別行政部門	消防	45	46
教育	45	48	3	
小計	90	94	4	
普通会計計		271	277	6
公営企業等会計部門	水道	14	13	▲1
	下水道	14	16	2
	その他	10	11	1
	小計	38	40	2
合計		309	317	8

日時：10月31日（土）
12時～午後6時40分
会場：西部公民館

「白川の四季」写真展に出展写真を大募集

あなたが撮った素敵な写真を皆さんにも見てもらいませんか？
☆写真の内容：白川の四季、自然（古今の風景や動植物など）
☆写真の大きさ：A4サイズ程度（これより大きくても小さくても構いません）
☆募集期間：おおむね10月15日（木）まで
☆写真の返却：秋満喫祭終了後、郵送にて返却いたします。

「秋を楽しむさわやかウォーキング」参加者大募集

さわやかな秋の一日、苅田町の自然の中を歩いてみませんか？（特集12ページをご覧ください）
☆ルート：苅田町役場（石塚山古墳）→平清経塚→殿川ダム・内尾葉師（相円寺）→石灰岩探掘跡→京都トンネル→昼食（取れたての白川米！）→山口ダム→西部公民館（秋満喫祭会場）→苅田町役場（かんだ号でお送りします）
☆日時：10月31日（土）午前9時30分から午後4時30分まで
☆集合場所：苅田町役場（午前9時30分集合）
☆所持品：帽子、水筒、タオル、履きなれた運動靴、保険証の写しなど
☆参加費：1人1,000円（保険、昼食代等）
☆募集期間：10月19日（月）まで ☆募集人員：50名
☆申込方法：参加申込書に必要事項を記入の上、参加費を添えて、秋満喫祭実行委員会事務局までお申込みください。（参加申込書は、苅田町役場、中央公民館、北公民館、小波瀬コミュニティセンター、西部公民館、総合体育館、パンジープラザにしています）

上記応募・問い合わせ先

秋満喫祭実行委員会事務局（役場総合政策課内）
〒800-0392 苅田町富久町1丁目19-1
TEL 093・434・1809
担当 竹田、平山

アクセスマップ&駐車場・駐輪場



☆車でお越しの方
第1駐車場 白川小学校運動場・校舎跡地（苅田町稲光357）
第2駐車場 九州栄孝エキスプレス（株）駐車場（苅田町稲光261-3）
第3駐車場 J A福岡みやこ苅田ライスセンター（苅田町上片島1525-1）

☆自転車・バイクでお越しの方
西部公民館（会場）駐輪場を御利用ください。

第9回 秋満喫祭

イベント&スケジュール

●青空市場（12時～午後5時）
地元で採れた新鮮な米や野菜をはじめ、苅田町の特産品を販売します。

●足湯コーナー（12時～午後5時）
二日市温泉のお湯を使った足湯です。

●飲食コーナー（12時～午後6時40分）
商業協同組合などの団体によるバザーや出店があります。

●花火ショー（午後6時25分～6時40分）
音響とのコラボレーションによる約1000発の花火ショーです。

●竹細工・わら細工づくり体験教室
親子で工作体験しませんか？

●小学生俳句展

●竹工芸展

●「白川の四季」写真展

●秋を楽しむさわやかウォーキング

●特設ステージ（12時～午後6時25分）

No	時間	イベント名	出演者など
1	12:00 ~ 12:10	あいさつ	会長・町長
2	12:10 ~ 12:40	白川太鼓	白川保育園
3	12:40 ~ 12:55	コーラス	苅田学園
4	12:55 ~ 13:25	北保ショータイム	戸早学園
5	13:25 ~ 14:00	新津中吹奏楽部	新津中学校
6	14:00 ~ 14:30	カラオケショー	地元カラオケ教室
7	14:30 ~ 14:50	俳句の表彰	司会者
8	14:50 ~ 15:00	酪農 PR	福岡県酪農業協同組合連合会
9	15:00 ~ 15:20	大道芸	特別出演 ジェイクウエスト
10	15:20 ~ 15:50	苅田太鼓	苅田太鼓波動会
11	15:50 ~ 16:20	ブラスバンド	苅田町ウィンドアンサンブル
12	16:20 ~ 16:50	エイサー	西日本工業大学
13	16:50 ~ 17:20	カラオケショー	地元カラオケ教室
14	17:20 ~ 17:40	お楽しみ抽選会	
15	17:40 ~ 18:20	神楽『恵比須大黒』	KANDA 天神かぐら同好会
16	18:20 ~ 18:25	トーク	会長と司会者

※プログラムの内容、時間などは変更することがあります。あらかじめご了承ください。
※お楽しみ抽選会では抽選券が必要です。抽選券は午後3~4時頃に配布します。なお、お楽しみ抽選会の抽選時に不在の場合は、当選の対象となりません。



ご長寿訪問、大運動会： 荻田町は高齢者が元気です！

敬老の日（9月21日）にちなみ、その前1週間を老人週間として、全国的に様々な高齢者のイベントが行われました。

荻田町でも、荻田町老人クラブ連合会が大運動会を開催しました。

また、百歳以上のご長寿お祝い訪問や長寿祝金の支給が行われました。

▼老人クラブ連合会大運動会

老人週間の初日9月15日に荻田町総合体育館で、荻田町老人



▲元気に体操する400人もの老人クラブの皆さん

クラブ連合会主催の運動会が開催されました。

町内の老人クラブが一堂に会し、総勢約四百人が参加、ゲートボール競争やタイヤ転がし、ラケットリレーなど8種目を楽しみました。大会参加者最高齢は、男性が斉藤勲さん(93歳)、女性が里見三三子さん(88歳)。お二人とも、元気に競技に参加していました。

大会は校区対抗で行われ、馬場校区チームが昨年に続き優勝しました。



荻田中学校が 町内で清掃活動

荻田中学校（麥田猛美校長）では、年2回実施している環境美化活動の第1回目として、9月5日、町内の清掃活動を行いました。

参加者は、140名を超える生徒をはじめ、教職員、保護者、PTA役員の総勢207名。通学路を中心とした3コースに分かれてのごみ拾いや、荻田駅周辺、玉川公園、神田公園、新開公園の清掃に取り組みました。ごみ拾いの途中では、近所の方々に「ご苦労さま」などと声をかけられる場面も見ら



▲残暑きびしいなか、分別しながらのごみ拾い



北九州空港まつりで 一日空港長を体験

9月26日、北九州空港で空港まつりが開催され、空港ターミナル内で京築地区の特産品を集めた物産販売会や、マンドリン演奏や小倉祇園太鼓演奏会などが行われました。

また、一日空港長体験が行わ



▲空港ターミナルで開かれた物産即売会

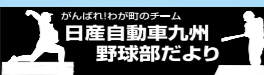

第36回社会人野球日本選手権大会 県予選の結果及び九州地区予選のご案内

9月12日(土)～3日間「第36回社会人野球日本選手権大会福岡県予選」が行われ、日産自動車九州は14日(月)福岡オーシャンズ9と対戦し、5-4で勝利しました。ご多忙中にもかかわらず、多くの熱いご声援、誠にありがとうございました。

また「第36回社会人野球日本選手権大会九州地区予選」に出場致します。引き続き皆様のご声援をよろしくお願い致します。

- 大会日程 10月13日(火)～7日間(雨天順延)
- 日産自動車九州の初戦 10月13日(火) 1試合目 午前10時～
vs 福岡オーシャンズ9
- 会場 北九州市立大谷球場

★お問合せ先
日産自動車九州硬式野球部社外後援会事務局
TEL 093・435・1111



▲空港長の椅子に座る岩永巧君(馬場小6年)

れ、荻田町からは馬場小学校6年岩永巧君が「空港長」を勤め、管制塔見学や消防車両見学などを行いました。岩永君は「管制塔にはたくさんの計器・機械などがありびっくりしました。消防車両の見学をしてとても感動しました。将来は空港の安全を守る消防士になりたいです」と話していました。



地産地消で 地元を元気に！



9月19日、駅前商店街内にJA福岡みやこが運営する荻田農産物直売所がオープンしました。これまで国道沿いにあった直売所が手狭になったため、移転したもので、白川米など地元で採れた旬の農産物などが販売されています。

▼ご長寿お祝い訪問
9月9日、今年度百歳になられた3名の方を、荻田町長や荻田今年百歳になられた皆さん。おめでとうございます。



竹下タマエさん
明治42年8月25日生



村上千賀さん
明治43年1月3日生



飯塚サノさん
明治42年10月25日生



ペタンクで 県大会出場！

8月26日に行われた京築地区老人連合会ペタンク大会で、荻田町馬場Aチームが優勝し、町長に優勝報告をしました。



▲ペタンクの県大会出場を決めた「馬場Aチーム」の皆さん

田町社会福祉協議会長らが訪問、国、県からの表彰状や町からの記念品などをお渡ししました。また、10日には、町内最高齢の角田榮さん(105歳)をはじめ、101歳以上の方を訪問し、お祝金をお渡ししました。

▼長寿祝金
荻田町では満77歳、88歳、99歳以上の方に、それぞれ長寿祝金をお渡ししました。今年度は、77歳の方が286名、88歳の方が101名、99歳の方が9名でした。

行われる県大会に出場が決まっております。闘志を燃やしています。

第13回秋の読書週間まつり 11月3日～11月8日開催

①パソコン講座受講者募集

【日時】
11月4日(水) 午前の部：10時15分～12時15分
午後の部：1時30分～3時30分

【定員】 午前・午後とも定員8名ずつ。

【内容】 WindowsVista、Word2007を使用します。「ワードを使ってちらしを作ろう」をテーマに、ちらしやポスターのような画入りの文書を作成するための実践的な内容となります。マウス操作、文字入力など基本的な操作ができる方で、内容に興味のある方を募集します。

【講師】 森口睦子さん



②フリーマーケット出店者募集

【日時】 11月7日(土)・8日(日)
午前10時～午後4時

【内容】 各日12区画。雨天中止。
※出店場所での調理販売はできません。



③かわいいポップアップカード教室 参加者募集

【日時】 11月5日(木) 10時～12時

【内容】 定員10名。図書館スタッフが図書館資料をもとに指導します。プレゼントにも使える、かわいいカード作りに興味がある方はぜひご参加下さい。



①～③の申込は…

★いずれもご利用は無料ですが、図書館利用券が必要です。図書館本館へ直接来館の上、お申し込み下さい。

※①②の募集期間は10月14日(水)～10月18日(日)です。申込多数の場合は抽選になりますのでご了承下さい。

※③のみ先着順です。10月14日(水)より募集します。定員になり次第締め切りとなります。

北公民館

▼歴史探訪講座①
《周防国 錦帯橋・岩国城》
精巧かつ独創的で強靱な五連アーチ、日本三名橋の一つである美しい錦帯橋を渡ってみませんか。

★日時 10月28日(水)
午前8時30分～午後5時

★対象 成人男性・女性

★申込受付 10月15日(木)
午前8時30分～

★各講座の申込・問い合わせ先
TEL 093・436・0061

★対象 60歳以上の男女
★定員 15名

★持参品 バスタオル、タオル、飲料水

★日時 11月9日、30日、12月14日、21日、1月18日、25日、2月1日、8日、22日、いずれも月曜日
(全10回)・午前10時30分～12時

★講師 インド中央政府公認 VYASAYOGI 教師 平木さおりさん

中央公民館

▼60歳からのヨーガ講座
呼吸に合わせて無理なく身体を動かします。病気になるにくい身体へ。

★日時 11月9日、30日、12月14日、21日、1月18日、25日、2月1日、8日、22日、いずれも月曜日
(全10回)・午前10時30分～12時

★講師 インド中央政府公認 VYASAYOGI 教師 平木さおりさん

▼大人の為のピアノ講座
難しそうだからと諦めた方も是非この機会に好きな曲を1曲だけ弾けるようになってみませんか？

★日時 11月2日からいずれも祝日を除く毎週月曜日(全7回)
午前10時～12時

★対象 成人男性・女性
★定員 10名

★参加費 無料

★講師 高野紀子さん

★申込受付 10月19日(月)
午前8時30分～

★各講座の申込・問い合わせ先
TEL 093・434・9000

★定員 30名
★参加費 3500円程度(飲食代・高速代含む)

★申込受付 10月16日(金)
午前8時30分～

※歴史探訪講座は窓口受付のみとなっております。電話でのお申込はご遠慮下さい。尚、参加費は前納でお願い致します。

一般公開講座「刈田まちづくりカレッジ」
一般教養(リンボウ学)

「和歌はどう読むか」

「頭で理解するのではなく、こころで楽しむ和歌」
「刈田まちづくりカレッジ」とは、まちづくりを楽しく学び、気軽に実践することを目的とした2年制大学形式の公民館講座です。

★講師 刈田まちづくりカレッジ名誉学長 林望さん(エッセイスト・書誌学者)

★日時 10月24日(土) 午前10時～11時30分

★定員 80名

★会場 中央公民館 第5研修室

※入場無料。どなたでも参加できます。

★問い合わせ先 中央公民館
TEL 093・436・0061

ちい！声を出すことの楽しさと気持ち良さを心と体で感じましょう。男性も大歓迎です！

★日時 11月13日、27日、12月4日、18日、1月15日、22日、29日、2月5日、12日、(全10回)いずれも金曜日・午前10時～11時30分

★定員 20人

★講師 伊藤昌子さん

★申込受付 10月19日(月)
午前8時30分～

★各講座の申込・問い合わせ先
TEL 0930・23・8100

刈田町歴史資料館 秋の特別展

厚葬の時代1－豊前地方出土品

期間 10月20日～12月6日
時間 午前10時～午後4時(月曜日休館)

問い合わせ
歴史資料館 TEL093・434・1111 内線297

かんだ郷土史研究会例会

「軍都小倉の歴史」を改めて問い直す試み

原爆投下目標地小倉と毒ガス爆弾・風船爆弾の製造地の記録

★日時 10月24日(土) 午後1時30分～
★場所 刈田町立図書館AVホール
★講師 工藤静也氏
★問い合わせ先 TEL 093・434・5824 担当 幸

おすすめの1冊(一般) ①



「読書は1冊のノートにまとめなさい」
奥野宣之／著

あらすじ
せっかく本を読んでも覚えていないのでは、読んでいないのと同じ。
そうならないよう100円ノートを使って本を頭に落とす読み方をわかりやすく紹介。これを実行すれば自分の中の本の宝箱が増えるはず…!

休館日 Calendar (10月10日～11月10日)

日	月	火	水	木	金	土
★	★	★	★	★	★	10/10
11	12	13	14	15	16	17
18	19	20	21	22	23	24
25	26	27	28	29	30	31
11/1	2	3	4	5	6	7
8	9	10	★	★	★	★

開館時間 午前10時～午後5時30分
木・金曜日は午後8時まで(本館のみ)
休館日に本を返却される方は入り口横の本のポストをご利用ください。(AV資料は除く)

特集 秋を歩こう

まだまだあります… かんだ秋歩き・おすすめエリア

空港 エリア

START! 松山城下

1 松山城跡【町指定史跡】
標高 128 m の山頂には、かつて中世の山城、松山城がありました。山頂からは北九州空港を見下ろすことができます。

POINT! 橋の下は、駐車場になっています

2 空港連絡橋
海上に浮かぶ北九州空港へ続く連絡橋は約 2 キロで、通行無料の橋としては全国一の長さです。

3 北九州空港
北九州空港出発ロビーには刈田町などの特産品が販売されています。展望所(有料)には、足湯の設備もあります。

GOAL! 北九州空港

刈田町の新名所は何とんでもなく北九州空港です。全長 2 キロの空港連絡橋を潮風に吹かれて歩くのもよし、松山に登って、城跡から空港全景を眺めるもよし。

森林 エリア

START!

1 白山多賀神社
等覚寺松会の舞台となる白山多賀神社。神社や参道を美しい木々が囲んでいます。

2 松会漬加工場
かつて山伏が修行に持ち歩いたといわれる秘伝の味噌と松会漬を製造しています。

3 青龍窟【国指定天然記念物】
平尾台最大規模の鍾乳洞。洞口ホールには豊玉姫が祭られています。

4 広谷湿原
県内唯一の湿原。絶滅危惧種を含む湿原特有の植物が自生しています。近くには奇岩・鬼の唐手岩が屹立しています。

GOAL!

自然を満喫するには、等覚寺地区です。美しい森や湿原の中を歩いてみてはどうでしょうか？

歴史 エリア

START! 役場

1 歴史資料館
石塚山古墳横の歴史資料館には町内の古墳から出土された遺物が展示されています。

2 番塚古墳【県指定史跡】
番塚古墳は 5 世紀築造の前方後円墳で、後円部が史跡公園として保存され、石室内を見学することができます。

3 御所山古墳【国指定史跡】
全長約 120 m の前方後円墳で、周濠を持つ。古墳上の白庭神社は毎年 2 月 12 日の福焼きで知られています。

GOAL!

刈田町は古墳の町で、多くの古墳は旧中津街道沿いにあります。歴史資料館で歴史を学んだ後、古代ロマンを感じながら歩いてみませんか？

第 9 回秋満喫祭 秋を楽しむ「さわやかウォーキング」ひと足お先に… コースをご紹介します

START! 役場

1 石塚山古墳【国指定史跡】
全長約 130 m の九州最大最古級の前方後円墳。卑弥呼にまつわる三角縁神獣鏡(宇原神社所蔵)が出土したことで知られています。

2 平清経塚【町指定石造品】
源平合戦の折、入水した平清経(平重盛の三男)が葬られたと伝えられている石塔群です。

3 殿川ダムと内尾薬師
刈田町の工業用水を湛える殿川ダム横の相円寺は内尾薬師の名で知られ、薬師如来坐像【県指定彫刻】が安置されています。

POINT! 高城山への登山道入口はここ

4 石灰岩採掘跡
大正時代から刈田町の経済を支えたセメント産業。原料の石灰石を採掘する現場と、工場まで運ぶ「ベルコン」、さらにセメント工場まで一望できます。

5 京都トンネル
全長 405 m で、平成 20 年に開通したばかりのトンネル。両入口には、刈田町を代表するまつりが描かれています。

POINT! おいしいお弁当に舌鼓…

6 京都峠からの風景
トンネルを越えると、眼下に山口ダムと白川地区の田園地帯が広がります。

GOAL! 西部公民館(秋満喫祭会場)

帰りは「かんだ号」で役場まで

山口ダム

10月31日の秋満喫祭で初の企画「さわやかウォーキング」が実施されます。それに合わせ、京都峠を越えるコースの見所を集めました。また、刈田町には他にも「おすすめエリア」があります。また、ウォーキングに参加できない方も、自分の脚力にあったコースを決めて、秋の刈田町を歩いてみませんか？

秋満喫祭
さわやかウォーキング
参加者募集!!

くわしくは…
6ページをご覧ください。
★問い合わせ先
第9回秋満喫祭
実行委員会事務局
TEL 093・434・1809

健康診査は10月31日までです 忘れず受診しましょう

8月1日から始まりました「健康診査」は、受診されたでしょうか？
健康診査は、あなたの健康状態を知る大切な機会です。
この機会に是非受けましょう。

健康診査は、何のために受けるの??

50代・Aさんの例を見てみましょう…

Aさんの気持ち



自分の体はなんともない。忙しくて毎年は受けられない。
要注意・やや高めなら、数年おきでいいだろう。
健康診査で何を見ているのかわからない。

ところが…

50歳 51歳 52歳 53歳 54歳 55歳 56歳 57歳 58歳 59歳

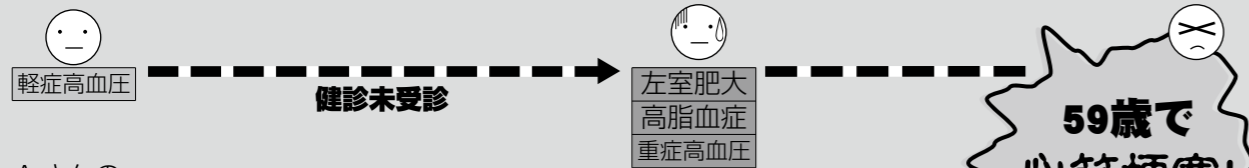

Aさんの反省



毎年きちんと健康診査を受けておけばよかった…。
病気になってから後悔しても遅いと痛感しました…。

生活習慣病は、①自覚症状がないまま進行すること、②長年の生活習慣に起因すること、③疾患発症の予測が可能なのが特徴です。健康診査は、自分の健康状態を知る大切な機会です。

私はどの健康診査が受けられるの?

健康診査の種類	荻田町特定健康診査	荻田町健康診査	肝炎検査	前立腺がん検査(個別)(*1)
内容目的	メタボリックシンドローム(内臓脂肪型肥満)に着目し、生活習慣病を予防するための健康診査	シンドローム(内臓脂肪型肥満)に着目し、生活習慣病を予防するための健康診査	肝炎ウイルス検査	前立腺がん検査
対象者	荻田町国民健康保険加入者のうち、満40～75歳の方(ただし、75歳到達者は74歳の間の受診)	満40歳以上の生活保護受給者	①満40歳の方 ②満41歳以上で過去に肝炎ウイルス検査を受けていない方	満50歳以上の男性
受診券	7月下旬に郵送されます。	「診療依頼書」を持参下さい。	①の方は7月下旬に郵送されます。 ②の方は医療機関で申し込んで下さい。	医療機関に予約をされ受診できます。
費用	無料	無料	無料	500円 ただし、費用徴収免除者(*2)は無料です。
健康診査期間	8月1日(土)～10月31日(土)日・祝祭日を除く午前中			
実施機関	荻田町内の特定健康診査登録医療機関			

*1: 集団検診で行う方は受診できません。
*2: ①満70歳以上の方②被保護世帯に属する方③市町村村民税非課税世帯に属する方

どこで受けられるの?

荻田町内特定健康診査実施登録機関一覧		
1	青木内科クリニック	尾倉3-13-18 093-435-0707
2	いけだクリニック	富久1-33-3 093-436-1385
3	上田医院	与原3-6-3 0930-22-3965
4	小波瀬病院	新津池ノ下1598 0930-24-5211
5	荻田病院	法正寺568 0930-23-3611
6	桑原医院	神田町2-2-13 093-436-0403
7	健和会京町病院	京町2-21-1 093-436-2111
8	佐々木クリニック	新津3-3-9 0930-23-5529
9	重見医院	神田町2-30-1 093-436-1038
10	たじり整形外科胃腸科医院	神田町3-3-25 093-436-0138
11	田添医院	富久町2-9-16 093-434-1215
12	三原医院	京町2-24-4 093-434-0258
13	村尾医院	京町1-4-1 093-434-0118
14	安井医院	南原1661 093-434-3635

ひとり親家庭の方へ サンビレッジ茜で交流しませんか!

- ★日時 11月8日(日)
 - ★時間 午前9時(集合・出発)
午後4時30分(到着・解散)
 - ★集合場所 パンジープラザ
 - ★対象者 小学生以下の母子・父子家庭の親子
 - ★参加数 15組の親子
 - ★参加費 1家族2,000円
※スキーセットレンタル料(子どものみ)と昼食代含む。
 - ★締切 10月28日(水)まで
- 昼食は子どもさんが大好きなバーベキューです。**
◆日頃、仕事で疲れているお母さん・お父さん。
バーベキューを囲み、皆さんで楽しいひと時を過ごしませんか?
※サンビレッジ茜…人口スキーが楽しめる施設です。
★問い合わせ先 荻田町社会福祉協議会
TEL 093・434・3641

お子さんと一緒にどうぞ! 親と子どもの歯の健康診査

- お子さんと保護者の歯の健康診査です。
お子さんの『歯』を一度チェックしてみましょう!
当日は事前に歯磨きをして来てください。
- 日時 10月15日(木)
受付 午後1時30分～2時
 - 場所 パンジープラザ
 - 内容 歯科健診とフッ素塗布・ブラッシング指導・歯によいおやつプレゼント
 - 対象 保護者と0歳～3歳児頃までのお子さん
 - 料金 無料
 - 問い合わせ先 健康福祉課健康づくり係(パンジープラザ内)
TEL 093・436・5115



荻田町国民健康保険に加入している方へ 出産育児一時金が変わります

- 平成21年10月1日以降に出産される方から…
- ①支給額が変わります
4万円引上げ、原則42万円となります。
※産科医療補償制度に加入する病院などにおいて出産した場合に限ります。それ以外の場合は39万円となります。
 - ②直接支払制度が実施されます
原則として荻田町国民健康保険から出産育児一時金が病院などに直接支払われる仕組みが変わります。
※出産費用が42万円を超える場合は、その差額は退院時に病院などにお支払いください。また、42万円未満の場合は、その差額分を荻田町国民健康保険に請求することができます。
- ※出産育児一時金が荻田町国民健康保険から病院などに直接支払われることを望まれない場合は、出産後に荻田町国民健康保険から受け取る従来の方法をご利用いただくことも可能です。(ただし、出産費用を退院時に病院などにいったんご自身でお支払いいただくこととなります)
- ★問い合わせ先 健康福祉課国保医療係
TEL 093・434・1848

特別な支援や配慮を必要とするお子さんの「教育相談」を行っています

お子さんの心身に何らかの障害がある、また、その心配があり、来春(平成22年4月)の小・中学校入学に向けて不安を感じている保護者の方の教育相談をお受けしています。
お子さんにあった教育の場について一緒に考えます。お気軽にご相談ください。
※相談は随時受け付けますが、事前にお電話にてご予約をお願いします。

- ★予約・問い合わせ先 荻田町教育委員会(役場4F) 学校教育課特別支援担当(直通)
TEL 093・434・1998

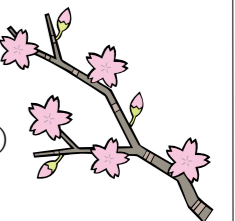

平成21年度 がん検診・結核検診の実施について

問い合わせ先 健康福祉課健康づくり係（パンジープラザ内）TEL 093・436・5115

お申し込みいただきました「がん検診・結核検診」を下記のとおり行います。

検診日程	検診会場	受付時間	対象地区	検診内容
10月13日(火)	パンジープラザ	午前9時～11時	松原・西町	すべてのがん検診
10月13日(火)	パンジープラザ	午後1時～3時	指定はありません	乳がん・子宮がんのみ
10月14日(水)	三原文化会館	午前9時～11時	浜町・馬場・城南・港町	すべてのがん検診
10月15日(木)	北公民館	午前9時～11時	長畑・本町	すべてのがん検診
10月27日(火)	小波瀬コミュニティ	午前9時～11時	新津・小波瀬・片島・二崎	すべてのがん検診
10月28日(水)	総合福祉会館	午前9時～11時	尾倉	すべてのがん検診
10月29日(木)	パンジープラザ	午前9時～11時	提・上町	すべてのがん検診
11月4日(水)	小波瀬コミュニティ	午前9時～11時	百合ヶ丘・今古賀・与原下・白石・美波台	すべてのがん検診
11月5日(木)	西部公民館	午前9時～11時	白川地区・猪熊・岡崎・木ノ元・浄土院	すべてのがん検診
11月9日(月)	三原文化会館	午前9時～11時	南原・集	すべてのがん検診
11月9日(月)	三原文化会館	午後1時～3時	指定はありません	乳がん・子宮がんのみ
11月10日(火)	北公民館	午前9時～11時	雨窪・若久・若久2・中町	すべてのがん検診
11月10日(火)	北公民館	午後1時～3時	指定はありません	乳がん・子宮がんのみ
11月11日(水)	パンジープラザ	午前9時～11時	松山・幸町	すべてのがん検診
11月17日(火)	小波瀬コミュニティ	午前9時～11時	緑ヶ丘・与原上	すべてのがん検診
11月18日(水)	総合福祉会館	午前9時～11時	近衛ヶ丘・桜ヶ丘	すべてのがん検診
11月24日(火)	パンジープラザ	午前9時～11時	指定はありません	乳がん・子宮がんのみ
12月2日(水)	パンジープラザ	午前9時～11時	指定はありません	乳がん・子宮がんのみ

料金	胃がん(バリウム検査)	40歳以上	1,000円	乳がん(視触診のみ)	30歳以上	500円
	肺がん(レントゲン読影)	40歳以上	200円	乳がん(視触診+マンモ2方向)	40歳代	1,900円
	喀たん(痰の検査)	40歳以上	500円	乳がん(視触診+マンモ1方向)	50歳以上	1,300円
	大腸がん(便潜血検査)	40歳以上	400円	子宮がん(けい部細胞診)	20歳以上	700円
	前立腺がん(採血)	50歳以上	500円	結核検診(レントゲン読影)	16歳、19歳～39歳	100円

【次の方は無料です】①満70歳以上の方(平成22年4月1日までに満70歳になる方)②住民税非課税世帯③生活保護世帯④女性特有のがん検診対象者(別途郵送するクーポン券、検診手帳を必ず持参して下さい・クーポン券を持参していない方は有料となる場合があります)

注意	喀たん検査	喀たん検査は、単独で受けることは出来ません。肺がんとセットでしか受けることは出来ません。ご希望の方は、問診で申し出て下さい。
	大腸がん検診	2日分の検便をお持ち下さい。(上記の検診実施時に、各会場で検査セットを配布しています) *大腸がんのみ受診される方につきましても、全体の受付を通過いただくことになっておりますので、早い時間だと多少お待ちいただくこととなりますが、あらかじめご了承ください。
	胃がん検診	前日の午後9時頃から検査終了まで飲食できません。
	胃がん、肺がん検診	ファスナー、ボタンのついていない薄手の肌着(Tシャツ等)、ゴムひものズボン着用が便利です。
	乳がん、子宮がん検診	子宮がん検診はスカート、乳がん検診は、前あきブラウスなどが便利です。

【持参するもの】各検診票(問診票)…申し込みしていただいた方には9月下旬に送付しています。※眼鏡の必要な方はご持参下さい。

【お願い】各会場とも検診バスの駐車場の関係で駐車場に車を停めることができません。車でのご来場は、ご遠慮願います。
*なお、天災等(不慮の事故を含む)によりやむなく延期させていただく場合がありますのでご了承下さい。



早期発見・早期治療を

*がん検診をうけましょう。

現在、わが国のがんによる死亡者数は年間30万人を超え、死亡原因の第1位を占めるようになりました。しかし、診断と治療の進歩により、一部のがんでは早期発見、そして早期治療が可能となってきました。がん検診はこうした医療技術に基づき、がんの死亡率を減少させることができる確実な方法です。たばこでDNAにキズができてがんを作るまでに30年はかかります。禁煙をしても、すぐにはがんは減りません。今すぐのがんを防げるのは検診だけなのです。

しかし、日本のがん検診の受診率は先進国の中で最低です。荏田町でも毎年がん検診を実施していますが、受診率は1割～2割程度にとどまっています。しかし、その中でも年間数名の方にがんが見つかっています。

がん検診の目的は、がんを早期発見し、適切な治療を行うことでがんによる死亡を減少させることです。

無症状のうちに「がん」を早期発見し、治療することが大切です。無症状の人には進行がんが少なく、早期のうちにがんを発見することが出来ます。

*なるべくがんにならない、なってもがん検診で発見して完治させよう。

禁煙や、食事、運動に気をつけて、がんにならないに越したことはありません。しかし、完全に予防できないのが、がんという病気の本質です。2人に1人ががんになる現実を見つめ、自分もがんになると考えることが大事です。

そして、がんになっても、検診で早期に発見し、治療しましょう。がんの予防はがんを遠ざける生活習慣と、定期的ながん検診の2本柱であることを忘れないでください。

がん予防のための生活習慣 8か条

- 1 禁煙する
No Smoking!
- 2 適度な飲酒を心がける
適量を守り、週に2日は休肝日をつくる
- 3 食塩は控えめに
食塩は1日10g未満を目標に
- 4 野菜を食べる
野菜は毎食食べる。1日350gが目標
- 5 運動を定期的に
適度からだを動かす習慣をつける
- 6 熱い飲食物は避ける
熱いものは冷ましてから食べる
- 7 体重管理をしっかりする
男性はBMIで21以上27未満、女性は19以上25未満を目安に。
BMI = 体重(kg) ÷ 身長(m) ÷ 身長(m)
- 8 肝炎ウイルスに注意する
感染者は治療を、未感染者は感染予防を心がける

無料クーポン券で

子宮頸がんと乳がんの検診を受けましょう!

子宮頸がん、乳がんは、ウィルス感染や女性ホルモンが関係しているため、他のがんと違って、30～40歳代の若い世代に多いがんです。そして、年間1万人以上の女性が、この2つのがんで命を落としています。子宮頸がん・乳がんは検診の有効性が世界各国で証明されています。

がんは、早期であれば治せる可能性は非常に高いと言われています。がん検診を受けずにがんが進行すれば、つらい症状が出てきたり、治癒率も減ってきます。定期的に「がん検診」を受けることがたいへん重要となります。

今年度、国の経済危機対策における未来への投資に繋がる子育て支援の一環として、下記の対象者に対し、子宮頸がん・乳がん検診を今年度に限り無料で実施することになりました。

★対象者(以下の年齢の女性を対象とします)

(1) 子宮頸がん

年齢	生 年 月 日
20歳	昭和63(1988)年4月2日～平成元(1989)年4月1日
25歳	昭和58(1983)年4月2日～昭和59(1984)年4月1日
30歳	昭和53(1978)年4月2日～昭和54(1979)年4月1日
35歳	昭和48(1973)年4月2日～昭和49(1974)年4月1日
40歳	昭和43(1968)年4月2日～昭和44(1969)年4月1日

(2) 乳がん

年齢	生 年 月 日
40歳	昭和43(1968)年4月2日～昭和44(1969)年4月1日
45歳	昭和38(1963)年4月2日～昭和39(1964)年4月1日
50歳	昭和33(1958)年4月2日～昭和34(1959)年4月1日
55歳	昭和28(1953)年4月2日～昭和29(1954)年4月1日
60歳	昭和23(1948)年4月2日～昭和24(1949)年4月1日

平成21年6月30日時点で荏田町にお住まいの対象者の方には、無料クーポン券、検診手帳、検診医療機関案内等を9月下旬に送付しています。

子宮頸がん、乳がん検診を受ける際には、無料クーポン券と身分証明(運転免許証や健康保険証等)を必ず持参してください。

検診時に忘れた場合は無料で受診できません。

☆検診項目

子宮頸がん検診・・・問診、視診、子宮頸部細胞診
乳がん検診・・・問診、視触診、マンモグラフィー
※視触診のみの検診は無料クーポン券は利用できません。

★問い合わせ先 健康福祉課

TEL 093・436・5115

お知らせ 高齢者安全安心サポート隊
を呼んでみませんか！
総務課くらし安全係

**事故にあわない！
だまされない！**
交通事故・振り込め詐欺の被害防止のための情報を「高齢者安全安心サポート隊」がお届けします。

○「**高齢者安全安心サポート隊**」
ってなあに？

県民の要請に応じ高齢者の交通事故防止と振り込め詐欺に関する講習等を行うチームです。

○**派遣期間**
9月14日から平成22年3月8日までの間(6か月間)

○**派遣依頼先**
高齢者安全安心サポート隊事務局
TEL 080・3705・5462
※日程等を調整のうえ、派遣することになります。

○**講習の所有時間** 約20分
○**派遣例** 町内会や老人クラブ等での会合
※**講習は無料です。**

お知らせ 自賠責保険
「かけ忘れ」にご注意！
総務課くらし安全係

自動車損害賠償責任保険(共済)ーいわゆる自賠責ーは年間約116万件もの交通事故の被害者の方に支払われていることをご存じでしょうか。最近10年間で交通事故の死傷者数は約7%増加し、104万人以上の方が亡くなったり、負傷したりしています。

多発する交通事故は、国民のだれもが交通事故の被害者にも加害者にもなる可能性があります。被害者だけでなく加害者にとっても悲惨な結果をもたらす交通事故。ドライバーひとりひとりが、一層の安全運転を心がけることが必要になっています。

自賠責保険(共済)は、万一の交通事故の際の基本的な対人賠償を目的として、バイク・原動機付自転車を含むすべての自動車の保有者に加入が義務付けられている強制保険です。自賠責保険(共済)の限度額は、交通事故の被害者に対する最低保障という考え方で決められており、死亡3,000万円、障害120万円等となっています。実際の損害はこれを超えることもありま

すので、任意保険(共済)にも加入することをお勧めします。なお、無保険(無共済)車の運行はドライバーの基本マナーに反するばかりでなく、罰則の対象にもなります。特に車検制度のないバイク、原動機付自転車は「期限切れ」「かけ忘れ」にご注意下さい。

- (参考)
- 自賠責支払限度額
死亡 3,000万円
障害 120万円
後遺障害
①介護を要するもの
4,000万円(1級)~3,000万円(2級)
②その他 3,000万円(1級)~75万円(14級)
 - 交通事故発生件数(平成19年)
832,454件
交通事故死者数(//)
5,744件
交通事故負傷者数(//)
1,034,445件
 - 自賠責支払件数(平成19年)
1,162,362件
自賠責支払額(//)
8,288億円

お知らせ 借金問題は
必ず解決します！
福岡県多重債務問題対策協議会

11月16日~11月20日は多重債務者無料相談ウィークです。

予約電話番号
TEL 093・561・0360

- ・行橋法律相談センター
午前9時~午後5時
- ・北九州法律相談センター
午前9時~午後5時
- ・魚町法律相談センター
午前9時~午後5時

借金でお悩みの方は気軽にお電話ください。

主催：福岡県多重債務問題対策協議会(福岡県、福岡県弁護士会、福岡県司法書士会)

平成22年度 **苅田町雇用教員募集**
受付 10月9日(金)~11月13日(金) 午前8時30分~午後5時15分
(ただし、土曜日、日曜日、祝日は受け付けません。)

採用予定人数

- 小学校教員 12名程度
 - 中学校教員 10名程度
- 【国語・社会・数学・理科・音楽・保健体育・外国語(英語) 各若干名】
(受験資格 小学校は小学校教諭普通免許状所有者、中学校は志願教科中学校教諭免許状所有者、または小・中学校とも平成22年3月31日までに取得見込みの者)

任用期間

平成22年度の1年間(平成22年4月1日~平成23年3月31日)

身分・待遇

- (1) 身分は、町費負担教職員です。
- (2) 当町規定により、給与は県の常勤講師に準じます。
- (3) 健康保険・年金は、市町村職員共済組合に入ります。

試験の日時、会場、試験科目、合否発表

- ◎1次試験日時 11月21日(土) 午前10時~(受付開始:午前9時~、試験説明:午前9時45分~)
- ◎会場 三原文化会館
- ◎試験内容 小論文、集団面接
- ◎合否発表 12月4日(金)に役場掲示板に掲示し、合格者のみ結果を通知します。
- ◎2次試験日時 12月19日(土) 午前9時~
- ◎試験内容 個人面接、模擬授業
- ◎会場 苅田町三原文化会館

申 込

申込用紙は、苅田町教育委員会学校教育課で配布します。なお、郵送で請求する場合は、封筒の表に「**申込用紙請求**」と朱書きし、140円切手を貼った宛先明記の返信用封筒(角2サイズ:A4用紙の大きさ)を同封し、教育委員会学校教育課に請求してください。

★問い合わせ先・郵送先
苅田町教育委員会学校教育課
TEL 093・434・1998
〒800-0392 京都郡苅田町富久町1丁目19-1(役場4階)

苅田町水道課臨時職員の募集

- ◎募集人員 1名
- ◎雇用期間 11月1日~平成22年3月31日(必要に応じ継続有り)
- ◎業務内容 浄水場運転業務ほか
- ◎勤務時間 8時間(3交替)
- ◎賃金 日額7,600円
- ◎勤務場所 二崎浄水場・南原浄水場
- ◎資格 普通自動車免許取得(AT限定不可)
- ◎応募方法 履歴書(持参のこと)
- ◎応募期間 10月16日(金)~10月22日(木)※ただし土日を除く
- ◎面接 申込み後連絡します。
- ◎問い合わせ先 水道課 業務係 TEL 093・434・1989
- ※提出された履歴書はお返ししません。採用の場合、採用者のみ通知します。

**福岡県緊急雇用創出事業
訪問看護師募集**

- ◎資格 現在失業中で概ね3年以上看護業務従事経験もしくは訪問看護業務の経験のある看護師
- ◎委託研修先 ひと息の村訪問看護ステーション
- ◎研修期間 平成22年2月28日まで。その後、ふるさと雇用対策にて県内ステーションの雇用あり。
- ◎応募方法 電話連絡後、履歴書持参。
- ◎問い合わせ先 ひと息の村訪問看護ステーション
TEL 0930・22・3332

募集 事業主の皆様へ
公共職業安定所（ハローワーク）

新規学校卒業者の採用をぜひご検討ください
新規学校卒業者の就職環境は、急激に厳しさを増しています。とりわけ、新規高等学校卒業予定者を対象とする求人数については、平成21年7月末現在で、前年同月比43.7%減、県内求人では同44.2%減と大変厳しい状況となっています。
平成22年3月高等学校卒業予定の就職希望者7,399名のうち福岡県内での就職希望者は6,283名と84.9%の生徒が地元での就職を希望しています。
昨今の景気状況から、採用枠の拡大に慎重な企業も多数あると存じますが、これから新たに社会に出ようとする学生・生徒が、希望を持って職業生活に踏み出せるよう、新規学校卒業者の採用について、今一度ご検討いただき、管轄のハローワークに求人の申込みをお願いいたします。

募集 改正労働基準法が来年4月1日から施行されます
行橋労働基準監督署

長時間労働を抑制し、労働者の健康確保や、仕事と生活の調和（ワーク・ライフ・バランス）を図ることを目的に、労働基準法の一部が改正され、平成22年4月1日から施行されます。
改正点は、次のとおりです。
1. 「時間外労働の限度基準」が改正されます。
限度時間（1か月45時間）を超える時間外労働の割増賃金率について、25%を超える率とするよう努力義務が課されます。
2. 時間外労働の割増賃金率が引き上げられます。
1か月60時間を超える時間外労働について、法定割増賃金率が現行の25%から50%に引き上げられます。（当面、中小企業は対象から除かれます）
3. 年次有給休暇を時間単位で取得できるようになります。
労使協定を締結すれば、1年に5日を限度として時間単位で

の取得ができるようになります。
今回の改正は、労働者を使用する事業場すべてに関係する内容のものとなっており、就業規則の変更も必要です。
詳しくは福岡労働局ホームページへ。
(http://www.fukuoka-plb.go.jp/1/topics/topics454.html)
★問い合わせ先
行橋労働基準監督署
TEL 0930・23・0454
FAX 0930・23・0453

お知らせ 豊前海区漁業調整委員会委員選挙人名簿の縦覧
選挙管理委員会事務局

平成21年度調製の豊前海区漁業調整委員会委員選挙人名簿を、次のとおり縦覧に供します。
★期間 10月20日（火）～11月3日（火）
★時間 午前8時30分～午後5時
★縦覧場所 苅田町選挙管理委員会事務局（役場3階総務課内）
★問い合わせ先
選挙管理委員会事務局
TEL 093・434・1112

お知らせ 平成21年度「苅田町協働のまちづくり事業」補助金交付団体一覧表

総合政策課
平成21年度「苅田町協働のまちづくり事業」補助金の交付団体は6団体です。9団体から申請があり3団体は審査会により不交付となりました。「活動概要」の欄は、それぞれの団体から提出されたものを掲載しています。

	団体名	代表者名	活動概要	交付額（円）
1	片島ソフトボールクラブ	緒方 伸隆	私たちのクラブは、子供達にソフトボールの練習や試合などを通して、目標を持ち、礼儀、マナー、元気を身に付け、何事にも自らチャレンジすることを目差しています。又、全員が地域活動に参加し、地域の活性化に貢献出来る様がんばっています。	105,000
2	かんだ環境会議 第2分科会（有志）	楠本 昌次郎	平成21年度の活動計画は、次の3課題に特化して取り組みます。 1. ごみ問題（分別の徹底、ごみ出しルールの徹底、不法投棄根絶、ごみの減量）の解決。2. マイバック運動の推進。3. 環境基本計画推進状況の点検。	180,000
3	白川仲好しクラブ	井上 好憲	練習日はソフトボール部は毎日、ソフトバレー部は毎週木曜日となっています。地域活動として等覚寺の清掃、白川小学校や公園の除草作業、地区の廃品回収もしました。川の水質検査も定期的におこなっています。アジャタ大会では好成績をおさめました。	210,000
4	殿川クリーンクラブ	守 由利子	殿川ダム南側、地方道64号線沿いの道路、山斜面の景観を良くし憩いの場所作りをしています。昨年は紫陽花・桜・紅葉など植樹しました。殿川ダム一帯のよさを知っていただくため、JRWウォーキング大会に参画しています。	140,000
5	山桜	宮崎 潮	花壇の近くに小学校、幼稚園、専門学校があり美しい花を育てる事で子供、青少年の心の癒しになり非行、犯罪を防ぎ安心、安全の地域づくりにつながり北九州空港の玄関町として美しい品位ある苅田町にしていきたいです。	43,000
6	若久向山花の会	志水 修	若久向山・北公園の環境美化を目的として地域的美観と花壇の構築、植栽、花苗の植え付け等で環境のよい明るく住みよい美しいまちづくりの活動に取り組みます。	112,000

お知らせ 暴力被害について
(財)福岡県暴力追放運動推進センター

《 暴力被害集中相談 》
暴力団等による暴力被害者の早期救済を目的に、警察、弁護士会、県暴追センター、福岡市暴力追放相談センター、北九州市民暴相談センター及び久留米市暴追推進協議会等が連携して、下記のとおり面接、電話による集中相談を実施いたします。
ご相談をお待ちしております。
●日時 11月28日（土）
午前10時～午後4時
●場所
《筑豊地区》
相談電話番号
080・5600・5891
イイツカコミュニティセンター2階
《北九州地区》
相談電話番号
093・582・2140
北九州市民事暴力相談センター（北九州市役所2階）
《 第18回暴力追放福岡県大会 》
●日時 11月10日（火）
午後2時～4時15分
●場所 北九州芸術劇場大ホール
●大会次第
第1部 式典(暴追功労者表彰等)
第2部 特別講演
○テーマ「対決～暴力団」
講師 筑紫野市暴力追放推進市民協議会会長 筑紫野市長・平原四郎氏
○テーマ「がばいばあちゃん」
講師 パーソナリティ・タレント 島田洋七氏
○主催 (財)福岡県暴力追放運動推進センター
○共催 福岡県警察、北九州市
★問い合わせ先 (財)福岡県暴力追放運動推進センター
TEL 092・651・8938

受付 密輸情報提供のお願い
門司税関苅田出張所

門司税関では、10月1日(木)から10月31日(土)までの1か月間を「薬物及び銃器取締強化期間」と定め、密輸の取締り及び情報収集を強化します。
麻薬や覚せい剤、けん銃などの密輸に関係がありそうな「不審な話”や”うわさ”を耳にされましたら、どんな些細なことでも結構です。税関までご一報いただきますようご協力お願いします。
皆様から寄せられる「密輸に関する情報」は、密輸の摘発につながる貴重な手がかりとなっています。
★問い合わせ先 門司税関苅田出張所
TEL 093・436・1458
密輸ダイヤル（24時間対応）
TEL 0120・461・961

募集 「耶馬の森林」植樹の集い参加者
総合政策課

この植樹の集いは「耶馬溪ダム」「山国川」からの『水』の恩恵を受けている上・下流域の方々の交流を推進してお互いの理解を深めることにより、命を育む水源「耶馬の森林」を守り、豊潤な『水』を安定的・継続的に供給することを目的としており、一年に一度開催されております。
秋の耶馬溪を満喫して、ハイキング気分が植樹に参加してませんか。
★日時 11月14日（土）
午前10時30分～午後1時
★場所 耶馬溪ダム湖畔（耶馬溪アクアパークに現地集合）
★内容 植樹作業等
★主催 「耶馬の森林」育成協議会
★その他 少雨決行。作業のできる服装、運動靴、タオル等。昼食

は事務局で用意しております。
なお参加希望の方は、10月30日(金)までに「氏名」「住所」「年齢」「連絡先（電話番号）」を電話でお知らせください。
★問い合わせ先
総合政策課総合政策係
TEL 093・434・1809

お知らせ 稲刈り後の耕起を徹底しよう!!
京築普及指導センター

蒔葉枯病対策は地域ぐるみの秋耕起から
行橋・京都地域で急速に広まっている蒔葉枯病（ゆうれい病）は、新たに採用した箱施薬剤によって一定の効果が見られますが、ヒメトビウンカが大量に飛来すると被害は避けられません。また、少発生でもそのほ場に残った媒介虫が次年度の発生源になります。本年も引き続き稲刈り後の耕起を徹底し、次年度の発生源を地域ぐるみで絶ちましょう。
◆今後の対策
程度の差はありますが、みやこ地区全体に発生が認められます。
稲刈り後速やかに耕起を行いヒメトビウンカの越冬源を絶ちましょう。越冬源となるイネ科雑草の草刈りを行います。
★問い合わせ先
京築普及指導センター
TEL 0930・23・4215

お知らせ 事業所オープンデー（九州電力）
九州電力(株)

★日時 10月18日（日）午前10時～午後3時
★内容 世界一の加圧流動床ボイラのある発電所構内の見学、模擬店、ゲームコーナー、親子芋掘り大会
★問い合わせ先 九州電力(株)苅田発電所
TEL 093・436・1731

募集 環境カウンセラーを募集します

環境省

環境省では、市民活動や事業活動の中での環境保全に関する取組について豊富な実績や経験を有し、環境保全に取り組もうとする市民や事業者等に対してきめ細かな助言（環境カウンセリング）を行うことのできる人材を「環境カウンセラー」として登録する制度を実施しています。平成21年4月1日現在、全国で4,620名が登録しています。

環境カウンセラーになるためには、所定の申請書及び課題論文による書面審査、そして面接審査に合格することが必要です。面接審査に合格された方は、環境大臣から「環境カウンセラー登録証」が交付されます。平成21年度は、10月30日（金）まで申請を受け付けていますので、奮ってご応募ください。なお、申請に当たっては、募集要項をご確認ください。

★問い合わせ先
環境省九州地方環境事務所環境対策課
TEL 096・214・0332
※環境カウンセラーホームページ
(<http://www.env.go.jp/policy/counsel/index.html>)

お知らせ 刑務官（柔剣道有段者）選考採用試験

福岡矯正管区職員係

★受付期間 10月23日（金）※通信日付印有効
★試験日 11月8日（日）（教養試験・作文試験）
○一次試験 午前8時受付開始
★試験会場 福岡矯正管区
★募集人員 男子14名程度及び女子1名程度
★申込に関する問い合わせ先
福岡矯正管区職員係
TEL 092・661・1260

お知らせ 海技免許の更新

関門海技免許センター

海技免許の更新期間は、4年目から5年未満の1年間です。お忘れなく。
★開催日時 10月17日（土）午前9時30分受付10時講習開始
★場所 サンワークゆくはし（みのみしまゴルフ場）
★持参するもの
①海技免許
②写真2枚（縦4.5cm×横3.5cm）パスポートサイズ（スピード可）
③本籍地記載の住民票1通ただし（旧タイプ免許証受有者及び住所変更のある方）
④費用
小型免許更新講座 8,100円

小型免許失効再交付講習 13,990円
※大型（海技士 航海・機関）受有者の方は、事前にお問い合わせください。

★申込・問い合わせ先
関門海技免許センター
TEL 083・266・4029

お知らせ 保護者向けフリーター等予防セミナー

福岡県若者しごとサポートセンター

家庭内における子どものフリーターやニートへの防止を図るセミナーの開催です。
★対象 中高生等をもつ保護者及び教育関係者
★日時 11月8日（日）午後1時～3時 講演会
午後3時～5時 個別相談会
★場所 リーガロイヤルホテル小倉
★講演会
テーマ「未来を担う子供の育成」講師 立教大学大学院准教授 小島貴子氏
★入場無料
★申込・問い合わせ先
電話またはFAXにてお申込ください。（先着順）
※個別相談会申込者にははがきによる受付票を発行します。
福岡県若者しごとサポートセンター
TEL 092・720・8832
FAX 092・725・1776

奇岩探索ハイキング

★日時 10月25日（日）午前9時30分～午後3時
★内容 石灰岩の形や表情を観察するハイキングです
★定員 30名
★持参品 ハイキングの出来る服装、昼食、飲料水、軍手、タオル、カメラ、雨具など
★参加費 無料
★締切 10月18日（日）※必着

※尚、申し込みが多い場合は抽選となります。ご了承下さい。
★応募方法：往復ハガキで受付。参加される全員（何人でも可）の「住所」「氏名」「年齢」（学年）「電話番号」「イベント名」を明記の上『平尾台自然観察センター』〒803-0180北九州市小倉南区平尾台1-4-40まで。

TEL 093・453・3737 平尾台自然観察センター

伝言コーナー

このコーナーは文化芸術、生涯学習、福祉、環境など、生活やまちづくりに役立つ、町民のみなさんからの情報を掲載しています。ただし、特定の政治・宗教等団体の宣伝や、参加費が高額な事業の紹介については掲載をお断りすることがあります。また、掲載内容についての話し合いは当事者間で、自己責任で行ってください。町が仲介することはありません。

介護祭りのご案内

★日時 10月18日（日）午後1時～5時
★内容 事業所紹介と介護相談、最新介護用品の展示、バザー
講演 ①午後1時～「苅田町の地域高齢化問題」
演者 安井辰男（苅田町地域ケア会議会長）
②午後3時～「認知症についてみんなで考えよう」
演者 三原伊保子先生（福岡県精神診療科診療所協会会長）
★主催 京築介護志会・京都介護事業所会
★場所 パンジープラザ ★後援 苅田町
TEL 093・434・3635 安井医院

互交会定例会

苅田町のオストメイト（人工肛門・人口膀胱を保有している仲間）の会です。現在、毎月1回集まってお互いに日常生活上の悩みや補装具に関する新しい情報などを語り合っています。気軽に一度のぞいてみてください。
★日時 10月25日（日）午後1時～3時30分
★場所 パンジープラザ健康教室 洋室
TEL 093・434・4286 互交会代表 北岡

子育てサロンびよぼぼ ミニ運動会！

★日時 10月21日（水）午前10時～午後1時30分
★場所 総合福祉会館（駐車場無料）小さな子ども参加できる運動会を行います（10時30分～）。お弁当（おにぎり、パンでもOK）、お茶、タオルご持参ください。
★参加費 1家族100円。※10月末ごろ芋掘りも計画中。参加してみたい方はご連絡ください。
TEL 090・7158・1923 すみざき

坂本秋崇 喜寿展

★日時 10月15日（木）～10月18日（日）午前10時～午後5時30分
★会場 苅田町立図書館 展示コーナー

パソコン教室 会員募集！

★日時 毎週木曜日（月3～4回）午後7時～9時
毎週金曜日（月3～4回）午前10時～12時
★場所 苅田町立北公民館
★持参品 ノートパソコン・筆記用具
TEL 093・434・9000 北公民館

第17回福岡県農林水産まつり

★日時 11月7日（土）午前11時30分～午後5時
11月8日（日）午前10時～午後4時
★場所 県営天神中央公園、アクロス福岡
★内容 ・農林水産業者の表彰
・県内農林水産物の展示・即売 等
★同時開催 ○福岡県食育推進キャンペーン ○家族の日キャンペーン ○ふるさとの食にっぽんの食 福岡フェスティバル ○Jミートフェア
TEL 092・643・3486 福岡県農林水産まつり運営委員会

農産物直売所・道の駅スタンプラリー

京築地域道の駅・農産物直売所共同イベントとしてスタンプラリーを開催します。スタンプを集めると抽選で京築地域の豪華特産品が当たります。
★実施期間 10月24日～11月23日
★場所：下記の道の駅・直売所店舗
農林水産物直売所よってこ四季犀館、みやこ町豊津物産直売所「国府の郷」、築上町物産館「メタセの杜」、道の駅豊前おこしかけ、道の駅しんよしとみ遺跡前、上毛町農産物直売所さわか市「太平」、JA福岡みやこ「ふれあい市場苅田店」、JA福岡みやこ「ふれあい市場今井店」、JA福岡みやこ「採れたて市場美夜古かつ山」、JA福岡豊築「築城地区ふれあい市」、JA福岡豊築「椎田地区ふれあい市」、JA福岡豊築「豊前地区ふれあい市」、JA福岡豊築「築東地区ふれあい市」
★参加方法 ①スタンプラリー参加店の店頭またはチラシで台紙を受け取る。②参加店舗を回り台紙に所定のスタンプを押す。（5個以上）③必要事項を記入した台紙を、実施期間内に各店舗に提出。
TEL 0930・23・0383 行橋農林事務所農業振興課

社交ダンス初心者クラス募集

まったく踊れない方、ご年配の方、楽しみながら音楽に合わせて、一步一步ご指導します。是非どうぞ。
★日時 毎週水曜日、午後7時30分～9時
★場所 総合福祉会館
TEL 080・1722・7147 ひとみダンス

水墨画とふだん使いの器展

★日時 10月23日（金）～25日（日）午前10時～午後5時（最終日のみ4時まで）
★場所 苅田町立図書館
TEL 093・434・0316 斉藤泰子



井上愛理ちゃん
(16日生)

父/将之さん・母/麻紀さん
(与原)
愛理、お誕生日おめでとう
♡いつもかわいい笑顔があり
ありがとう。これからも楽しい
時間を一緒に過ごそうね。



鶴大楓くん
(4日生)

父/洋平さん・母/直美さん
(富久町)
かえちゃん♡祝♡1歳♡おめ
でちゅ♡かえちゃんSmile
サイコー♡大好きなあおくん
といっばい遊んで、モリッと
元気いっばいに育ってね♡



猪本樹くん
(1日生)

父/孝雄さん・母/純さん
(新津)
いっくん1歳のおたんじょう
びおめでとう♡いっくんの笑
顔にみんな癒されるよ♡お兄
ちゃん達にきたえられなが
ら、元気に育ってね!!



加藤頼哉くん
(20日生)

父/竜二さん・母/奈美さん
(新津)
らいちゃん
お誕生日おめでとう! いつも
ニコニコらいちゃんが、パパ
もママもお兄ちゃんも大好き
です。頼もしく育ってね♡



渡辺晴斗くん
(31日生)

父/史裕さん・母/朋美さん
(松原町)
♡1才のお誕生日おめでとう
♡甘えん坊でいたすら大
好き晴斗、これからも元気
にすくすく育ってね!



古賀葵海ちゃん
(17日生)

父/隆暁さん・母/由香さん
(与原)
☆HAPPY BIRTHDAY葵海☆
いつもカワイイ笑顔があり
がとう♡♡これから七
海と仲良く元気に大きくな
ってね♪



野中亮伴くん
(13日生)

父/亮治さん・母/友美さん
(神田町)
1歳の誕生日おめでとう! い
つも元気な亮伴のことが、
お父さんとお母さんは大好
きです。毎日、幸せがあり
がとう。



伊藤大蛾くん
(30日生)

父/栄作さん・母/由美香さん
(若久町)
がっちお誕生日おめでとう。
大好きなお兄ちゃん達
に囲まれて、元気にすくす
く大きくなって下さい。



八木田敦大くん
(5日生)

父/祥平さん・母/麻子さん
(富久町)
敦大、1歳のお誕生日おめで
と。好奇心旺盛なあつくん
の色々な表情で、家族みんな
笑顔いっばいになります。優
しく大らかな子に育ってね。



玉井大吾くん
(15日生)

父/一成さん・母/麻衣さん
(与原)
大ちゃん1歳おめでとうござ
います。
すくすくと大きく元気に成長
してください。
パパ・ママより

IRO YOSHIDA JAZZ CONCERT 09 pl tonic ~心の原風景~

世界で活躍するギタリスト
苅田町出身

吉田次郎 ジャズコンサート

- ★日時 10月31日(土)
午後5時30分開場
午後6時30分開演
- ★会場 中央公民館大ホール
- ★入場料 大人2,000円
小中高生1,000円
(全席自由)当日は500円増

★問い合わせ先
四季の音楽会実行委員会(生涯学習課文化係内)
TEL 093・434・1982



苅田歳

時記

蕎麦はまだ

花でもてなす

山路かな 芭蕉

等覚寺
柵田に広がる蕎麦の花

稲刈りを終え、地肌が秋の日差しに晒される柵田の中で、蕎麦の花が白く、異彩を放つています。周囲の彼岸花の赤によつて際立つ不思議な白の世界。松会や森のコンサートなど、等覚寺で開かれるイベントのた寺に、地元や等覚寺の地元のみなさんによって振る舞われる名物の「ソバ」。その原料となる蕎麦の花が秋風に揺られ、収穫を待っています。