

広報
かんだ

No.1240 2010 5 /25



2010サッカーW杯日本代表に選出!

菊田町出身 大久保嘉人選手
(ヴィッセル神戸)



【大久保嘉人プロフィール】

- 1989 ~ 荻田サッカースポーツ少年団
- 1995 ~ 雲仙市立国見中学校
- 1998 ~ 長崎県立国見高等学校
- 2001 ~ セレッソ大阪
- 2004/05 ~ マジョルカ (スペイン)
- 2006/06 ~ セレッソ大阪
- 2007 ~ ヴィッセル神戸
- 2008/09 ~ ヴォルフスブルグ (ドイツ)
- 2009/06 ~ ヴィッセル神戸

世界の大舞台で暴れる！大久保嘉人選手！

日本代表決定！

© VISSSEL KOBE

荻田町出身、大久保嘉人選手 サッカーワールドカップ日本代表選手に選出！

6月11日から南アフリカで開催される2010サッカーワールドカップ（W杯）に、日本代表選手として荻田町出身・大久保嘉人選手が選出されました。

大久保選手は小学校1年生のときに荻田サッカースポーツ少年団に入団。小学校3年生からエースナンバー10のユニフォームを着て、大柄な相手に対しても臆せず勝負を挑んでいました。また小学校6年生の時には、全国小学生陸上大会400mリレーで4位の成績を収め、高い身体能力の片鱗を見せていました。

当時から同少年団監督を務める辛島康雄さんは「小学生の頃から目標は日本代表と話しており、練習熱心で練習を休むことはなかった。」



▲大久保選手について語る
辛島監督

た。スピード、キック力など身体能力がずば抜けていた。今までサポートしてくれた人への感謝の気持ちを忘れずにチームプレーに徹して頑張ってもらいたい！」と激励の言葉をおくりました。また現在同少年団に所属する大久保選手の後輩たちから「ゴールを決めて日本代表をベスト4に導くようなプレーを期待しています」と大舞台での活躍を期待する声が上がりました。

▼大久保選手の活躍を期待する後輩



2010年サッカー ワールドカップ試合日程 グループリーグE

- 6月14日（月） 23：00
日本VSカメルーン
- 6月19日（土） 20：30
日本VSオランダ
- 6月24日（木） 27：30
日本VSデンマーク
（試合時間は日本時間です）



鬼が出たぞー！ 大原八幡神社神幸祭

4月24日、25日の2日間にわたって大原八幡神社で神幸祭が行われ、たくさん地域住民が参加し賑わいました。同神幸祭は、世代間を超えた地域住民のふれあいと親睦を目的に新津・百合ヶ丘・緑ヶ丘・今古賀・小波瀬区長が実行委員となって毎年行われています。



祭りは24日夕刻から始まり、地

域の有志で結成した「海龍の杜」のみなさんが奉納神楽、創作神楽や和太鼓を披露。創作神楽「美夜古の鬼伝説」では、鬼が観客席に降りて子どもをさらう演技に会場が大いに盛り上がりました。続いて、観客も参加する日回ひよつとこ踊り、富くじ入りの餅まきなども行われ、演じる人も観客も一体となって楽しみました。25日は午前から大神輿や子ども神輿、花車が登場。大神輿は大人20人が交代で担ぎ、夕方まで5区を練り歩きました。神輿が神社に到着すると子ども相撲の始まり。子どもたちの元気いっぱいの取組に大きな声援が飛び交いました。



大切に使用していただきます 軽自動車が増られました

4月28日、前教育次長の森本建治さんから「町教育委員会で使用してください」と軽自動車の寄贈がありました。教育委員会もこの寄贈に対するお礼として、森本さんに感謝状を贈呈。寄贈された車は各小中学校訪問時の専用車として使用する予定にしています。

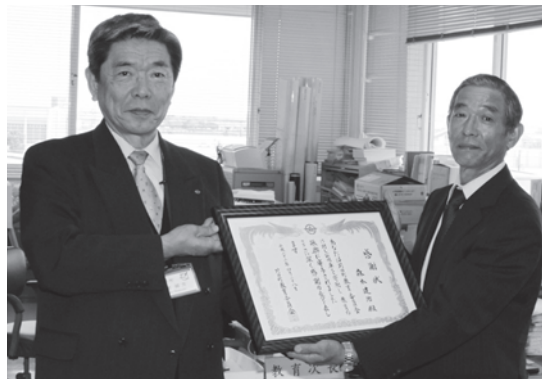

▲感謝状を渡される森本さん（写真右）



苅田町役場野球チーム 第32回西日本大会出場決定

6月4日から唐津市野球場で行われる第32回西日本軟式野球大会（2部）に、福岡県代表として苅田町役場野球チームが出場します。



す。チームには現在23人が所属しており、苅田町消防本部、苅田町役場職員で構成されています。昨年10月に行われた苅田支部大会を皮切りに、地区大会、県大会と熱戦に次ぐ熱戦を勝ち進み本大会出場を勝ち取りました。チーム監督の山中貴視さんは「西日本大会も厳しい試合になると思います。自分達の力を十分発揮し、まずは初戦突破を目指します。大会期間中に多数の方より応援の言葉をいただき、ありがとうございます。良い報告ができるよう頑張ります」と熱意込みを語りました。

番号	受付年月日	請求内容	担当課	実施機関	決定	非公開・一部公開した理由
21	H21.11.6	・外為仕組み債（17億円）購入時の稟議何書及び町長決裁（許可証）の写し ・本外為仕組み債購入・契約時の町長印使用記録（特使用者名）帳、公印の管理責任者名 ・社会福祉協議会の直近2力年の収支報告及び助成金等の配布先、団体名、代表者名	財政課 健康福祉課	町長	一部公開	苅田町情報公開条例第9条第6号に該当
22	H21.11.19	町財政調整基金及び町清掃施設建設基金（他各種建設基金等）の平成19年3月期より平成21年3月期までの期毎の実体金額の開示	財政課	町長	公開	
23	H21.11.19	苅田町各基金に関する債券台帳の開示（平成19年3月期より平成21年3月期までの各期毎）	財政課	町長	公開	
24	H21.12.11	外国債券（6件・計17億円）の平成21年12月10日時点での評価額（件別）	財政課	町長	非公開	該当文書不存在のため
25	H21.12.24	・外国債券（6件・17億円）件別の引受会社（日興コーポリアル証券・前田証券・野村証券又は取次銀行）より、苅田町宛の直近の「資金（外国債）運用状況報告書」及びそれに該当する書面・資料書	財政課	町長	一部公開	苅田町情報公開条例第9条第6号に該当及び該当文書不存在のため
26	H22.1.12	1. 外国債引受会社（日興コーポリアル証券）の直近（H21.12.31時点）での時価情報 2. 総務省より外国債券にて基金等運用について通達があったと思うその通達書	財政課	町長	一部公開	苅田町情報公開条例第9条第6号に該当及び該当文書不存在のため
27	H22.1.19	平成21年11月27日・21苅総第1418号にて開示の「保有資産台帳」のうちユーロ円債（6件）の購入にあたって「苅田町公金連絡会議にて運用指針の変更提案を承認され」とあるが、変更提案の内容及び議事録	財政課	町長	一部公開	該当文書不存在のため
28	H22.1.19	平成21年11月10日・21苅総第1303号にて請求済の資料中の「町公金管理連絡会議議事録（平成19年11月2日開催）」に記載されている④議題の内容	財政課	町長	一部公開	苅田町情報公開条例第9条第2号に該当
29	H22.2.3	外国債（6件・計17億円）の個別毎の受取り利息・金額の開示（平成22年1月末日までの）今年度中の受取予定額	財政課	町長	一部公開	該当文書不存在のため
30	H22.2.3	1. 苅田町財政調整基金条例及び苅田町清掃施設建設基金条例の最新版の開示 2. 苅田町債券運用指針、平成14年4月1日及び平成18年3月1日より施行分の開示	財政課	町長	公開	
31	H22.2.16	21苅総第1418号にて開示の債券台帳より債券（4件）の満期売却又は期間売却の判別及び償還金の繰り入れ勘定科目、期間売却であればその理由	財政課	町長	非公開	該当文書不存在のため
32	H22.2.16	平成22年1月26日・21苅総第1731号にて開示の「平成19年度第1回公金連絡会議（平成19年11月2日）の議題4. 金融機関の経営状況について」22ページの内容詳細	財政課	町長	一部公開	苅田町情報公開条例第9条第2号に該当
33	H22.2.23	「苅田町債券運用指針」（平成18年3月1日より適用分）の中に「2 リスクへの対応の(1)②競争入札を行う」とあるが、競争入札した結果資料の開示（外国債 平成19年8月8日及び平成19年8月29日受け渡した2件について）	財政課	町長	非公開	該当文書不存在のため
34	H22.2.23	1. 「苅田町資金管理並びに運用基準」の平成14年4月1日及び平成18年3月1日より施行の基準の開示 2. 「苅田町公金管理連絡会議要領」平成18年2月28日、平成18年8月23日より施行の要領	財政課	町長	公開	

※財政課は、現企画財政課です（平成22年4月1日より）。

平成21年度 個人情報保護制度運用状況

1. 自己に係る個人情報開示請求（0件）
2. 自己に係る個人情報訂正請求（0件）
3. 自己に係る個人情報利用停止請求（0件）

※情報公開・個人情報保護制度に関するお問合せは総務課庶務法制係（TEL093・434・1112）まで

平成 21 年度 情報公開制度運用状況

番号	受付年月日	請求内容	担当課	実施機関	決定	非公開・一部公開した理由
1	H21.4.17	議会会議録閲覧（平成 21 年 12 月定例会）	議会事務局	議会	公開	
2	H21.4.22	2008 年 8 ～ 10 月に支出した首長交際費に関する支出金調書、現金出納簿またはこれに類する文書	秘書課	町長	一部公開	苅田町情報公開条例第 9 条第 1 号に該当
3	H21.4.24	2008 年入札の A4 コピー用紙の購入契約についての予定価格と入札価格、落札価格の確認できる資料	契約検査課	町長	公開	
4	H21.5.18	環境保全協定 3 件	環境保全課	町長	一部公開	苅田町情報公開条例第 9 条第 6 号に該当
5	H21.5.29	苅田町○町△番地□、苅田町○町△番地□が町道に至った経過を記載した書類	施設建設課	町長	非公開	該当文書不存在のため
6	H21.6.3	駐在員報酬の支払についての通知書（過去 1 年分）	総務課	町長	公開	
7	H21.6.12	平成 21 年度苅田町国民健康保険特別会計予算で歳入の項毎の予算額の算出計算方法（算定基礎）について	健康福祉課	町長	公開	
8	H21.6.18	①苅田町が○氏へ家賃を 3 年間支払い続けた根拠文書 ②苅田町が○氏へ家賃を 3 年間支払い続けた契約書がそれに代わる文書 ③○氏が家屋を元地に建てる旨の約束文書	施設建設課	町長	①及び② 一部公開	苅田町情報公開条例第 9 条第 1 号及び第 6 号に該当
					③非公開	該当文書不存在のため
9	H21.7.7	資産報告書閲覧（平成 21 年）	議会事務局	議会	公開	
10	H21.7.8	平成 20 年度苅田町立小・中学校の上水道使用料金（量）内訳書	学校教育課	教育委員会	公開	
11	H21.7.9	国保会計の昭和 58 年度、59 年度、60 年度の決算書	財政課	町長	公開	
12	H21.8.24	平成 19 年度の国民健康保険特別会計決算書の国民健康保険税の医療一般分及び退職分について、地方税法及び苅田町国民健康保険税条例による所得割、均等割、平等割の税率を決定する算出方式と内容の解説	健康福祉課	町長	公開	
13	H21.8.26	平成 19 年度国民健康保険特別会計について（保険税試算表、予算作成の全資料、歳出額の算出方法の資料）	税務課 健康福祉課	町長	公開	
14	H21.8.31	平成 20 年度療養給付費等負担金（補助金）の実績報告書	健康福祉課	町長	公開	
15	H21.9.1	苅田町○町△番地□の土地が、苅田町の町道であるか否かに関する文書（町道認定にかかる議会の議決が記載された議事録、公示に係る関係書類等）	施設建設課	町長	公開	
16	H21.9.9	苅田町○町△番地□の土地が、苅田町の町道であるか否かに関する文書	施設建設課	町長	一部公開	
17	H21.10.13	平成 20 年度苅田町事業所排水調査	環境保全課	町長	一部公開	苅田町情報公開条例第 9 条第 2 号及び第 6 号に該当
18	H21.10.15	平成 18.19.20 年度霊園会計支出命令書	環境保全課	町長	一部公開	苅田町情報公開条例第 9 条第 6 号に該当
19	H21.10.16	1. 苅田町公金管理連絡会議要領 2. 苅田町資金管理並びに運用基準 3. 苅田町債権運用指針	財政課	町長	公開	
20	H21.10.28	・外国債券 6 件の引受会社の仕組み内容説明書（投資確認書） ※債券属性及び約定日の確認可能なもの ・町より引受会社への支払い証明及び引受会社の債券の写し ・当債券運用にあたっての町公金管理連絡会議の議事録	財政課 会計課	町長	一部公開	苅田町情報公開条例第 9 条第 6 号に該当



環境掲示板

BOARD OF ENVIRONMENT



春の環境美化の日のお礼

地

域住民による美化活動を通じて、快適な住みよい町づくりを目的とした恒例の春の環境美化の取り組みが、5月9日（日）町内全域で行われました。

皆様のご協力による町内一斉清掃により、町がきれいになりましたことに厚く御礼申し上げます。今後とも環境美化にご協力をお願い申し上げます。

★主催者 苅田町区長連合会、苅田町

★ご協力いただいた団体

苅田地区建設事業組合、苅田新生建設協同組合、苅田建設協力会、苅田町管工事協同組合、苅田誠

勝会、苅田町清掃事業協同組合、苅田町し尿収集業者、他ボランティア（順不同）

★回収したごみの搬入量

●清掃事務所

草木類等 2 t車 115台分

不燃ごみ 2 t車 80台分

乾電池 ドラム缶 9本分

●土砂処分場

浚渫土砂 2 t車 23台分

★問い合わせ先

役場環境保全課

TEL 093・434・1834



平成22年度 九州統一マイバッグキャンペーン標語募集！

九

州7県の、県民、事業者、行政が一体となって、レジ袋の削減等に取り組み、ごみの減量化を推進するため、マイバッグキャンペーンを実施します。このキャンペーンを九州全域にアピールするため、標語を募集します。

■応募資格 九州7県にお住まいの方（福岡県、佐賀県、長崎県、熊本県、大分県、宮崎県、鹿児島県）

■応募期限 6月30日（水）（当日必着）

■表彰区分

【最優秀賞】1点 賞金 20,000円

【優秀賞】

小学生の部 4点 賞金 3,000円

中学生・高校生の部 4点 賞金 3,000円

一般の部 4点 賞金 3,000円

※ただし、小・中・高校生の賞金は相当額の図書カードとします。

■発表 審査結果は、各県のホームページにおいて発表するとともに、入賞者に通知します。（7

月末頃）

■応募方法 応募者の

(1) 氏名、(2) 住所、(3) 電話番号、(4) 学生の方は学校名と学年を記入のうえ、郵送、FAX、E-mailで、お住まいの県の担当窓口に応募してください。一人何点でも応募できます。

■応募・問い合わせ先

福岡県環境部循環型社会推進課「マイバッグ標語」係

〒812-8577 福岡市博多区東公園7-7

TEL 092・643・3371

FAX 092・643・3377

E-mail recycle@pref.fukuoka.lg.jp

※ E-mailの場合は、表題に「マイバッグキャンペーン標語応募」と記載してください。



九州マイバッグキャンペーンシンボルマーク

もしも心臓や呼吸が止まってしまったら…

救急車が来るまでに、そばに居合わせた人による救命処置が必要となります。

【心肺蘇生法の手順】

①反応を確認する

- 相手の耳元で「大丈夫ですか」「もしもし」と大声で呼びかける。肩を軽くたたき、反応があるかを見る。
- ※呼びかけに対して目を開けるか、なんらかの返答または目的のある仕草がなければ「反応なし」と判断する。

②助けを呼ぶ

- 反応がなければ、大きな声で助けを求める。
- 協力者が来たら、119番通報をお願いする。
- ※協力者が複数いる場合、「あなた119番通報お願いします」などと、相手を指名する。

③気道の確保（相手の喉の奥を広げて空気を肺に通しやすくします）

- 片手を額に当て、もう一方の手の人差指と中指の2本をあご先（骨のある硬い部分）に当てて、頭を後ろにのけぞらせ、あご先を上げる。
- ※指で下あごの柔らかい部分を強く圧迫しないようにする。

④呼吸の確認（相手が正常な呼吸をしているかの確認をします）

- 自分の顔を相手の胸に向けながら、頬を相手の口・鼻に近づける。
- 10秒以内で、3つの確認を行う。（胸や腹部の上がり下がり・呼吸の音・頬で呼吸の風）
- ※心停止が起った直後には、しゃくりあげるような、途切れ途切れに起きる呼吸が見られることがあります。これは正常な呼吸ではありません。

⑤人工呼吸（正常な呼吸がなければ、人工呼吸により息を吹き込みます）

- 気道を確保したまま、額に当てた手の親指と人差指で相手の鼻をつまむ。

- 口を大きくあけて相手の口を覆い、空気が漏れないようにして、息を1秒間かけて吹き込む。このとき相手の胸が持ち上がるのを確認する。

- いったん口を離し、同じ要領でもう1回吹き込む。
- ※1回目の吹き込みで胸が上がらなかった場合には、もう一度気道確保からやり直し、再度吹き込みを行う。うまく胸が上がらない場合でも、吹き込みは2回までとし、次に進む。

⑥心臓マッサージ（心臓マッサージを行い、全身に血液を送ります）

- 胸の真ん中を、重ねた両手で「強く・早く・絶え間なく」圧迫する。
- 胸の真ん中（乳首と乳首を結ぶ線の真ん中）に片方の手の付け根をおき、他方の手をその手の上に重ねる（両手の指をお互いに組むとより力が集中します）。
- ひじをまっすぐに伸ばして手の付け根の部分に体重をかけ、相手の胸が4～5cm沈むほど強く圧迫する。
- 1分間に100回の速いテンポで30回連続して絶え間なく圧迫する。
- 圧迫と圧迫の間（圧迫を緩めるとき）は胸がしっかり戻るまで十分に圧迫を解除する。

※心臓マッサージの注意点（垂直に圧迫する・斜めに圧迫しない・ひじを曲げて圧迫しない）

⑦心肺蘇生法の実施（心臓マッサージと人工呼吸の組み合わせを継続）

- 心臓マッサージを30回連続して行った後に、人工呼吸を2回行う。
- この心臓マッサージと人工呼吸の組み合わせ（30：2）を救急隊に引き継ぐまで絶え間なく続ける。
- ※心臓マッサージは疲れるので、救助者が二人以上いる場合は2分間（5サイクル）程度を目安に交代してください。

平成21年度荻田町消費生活相談のまとめ

悪質商法 勉強室

荻田町消費生活相談窓口
月・水・金曜日 午前9時～午後5時
TEL 093・434・1954

4月の相談件数
21件

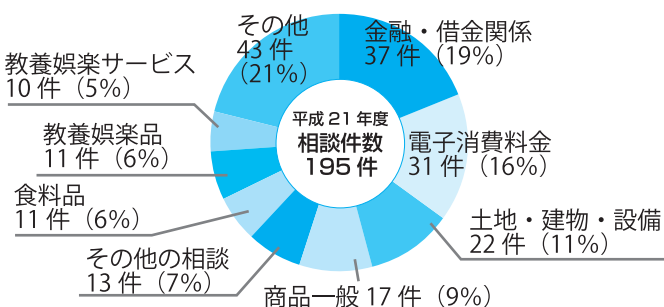

平成21年度の相談件数は195件。相談内容で多かったものは1位『金融・借金』関係で37件。2位は『通信サービス』。出会い系サイトやインターネット関連の相談で31件。3位は『土地・建物』関係で22件。上位3位までで相談総数の半数近い90件となっている。

◆相談者内訳

男性	70人
女性	125人
合計	195人

◆相談受付方法

来庁	83人
電話	112人
合計	195人

の身近なもので悪質事例の情報収集をし、消費者被害に巻き込まれないように知識を身につけましょう。また、積極的に消費者相談をはじめ無料の各種相談を利用し、被害に遭わないように気をつけましょう。

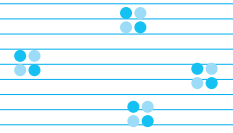

書道	青空教室	①②③④月曜日 17:00～19:00
	正豊会	①②③火曜日 10:00～12:00
陶芸	楽陶会	①②③④水曜日 9:00～12:00
	遊陶会	①②③④水曜日 13:00～16:00
	彩遊会	①②③④木曜日 9:00～12:00
	奔陶会	①②③④木曜日 13:00～16:00
社交ダンス	そよ風	①②③月13:00～16:00 ①②③土13:00～15:00
日舞	愛優美会	①③水曜日 19:30～21:30
ヒップホップダンス	エージェーズ アクティビティ	①②③④木・金 18:00～21:00
フラダンス	ナニフラススタジオ苅田ティアレ	①②③木曜日 13:30～15:00
文学	詩友会	③水曜日 10:00～12:00
パンづくり	バンズ	①水曜日 18:30～21:00
	2007年の会	②木曜日 9:30～12:30

西部公民館

絵画	グループ虹	①②③④月曜日 13:30～15:30
体操	ストレッチ体操	①②③④水曜日 9:30～10:30
	骨盤矯正体操	②④水曜日 14:00～15:30
バドミントン	紅葉会	①②③④木曜日 13:00～15:00
卓球	木曜卓球クラブ	①②③④木曜日 19:00～21:00
	睦倶楽部	①②③火曜日 13:00～16:00
陶芸	陶遊会	①②③④金曜日 9:30～12:30
	陶楽会	②③④土曜日 10:00～12:00
料理	かたくりの花の会	③月曜日 10:00～13:00
編物	編物サークル	①②③④月曜日 13:00～16:00
創作粘土	創作粘土野いちごの会	②④火曜日 9:30～12:00
シャドーアート	ファンタジアデコパージュ	②金曜日 13:00～16:00
パッチワーク	パッチワーク午前の部	①③月曜日 10:00～12:00
	パッチワークカトリア	①③月曜日 13:30～15:30
生花	華道ひまわり	①③木曜日 10:00～11:30
囲碁	西部公民館囲碁クラブ	毎週木曜日 13:00～16:00
カラオケ	浜茄子	①②③④水曜日 10:00～12:00
篠笛	篠笛愛好会	④金曜日 18:30～20:30
ギター	おたまじゃくし	①②③④金曜日 9:30～12:30
ウクレレ	ウクレレ同好会	①③土曜日 14:00～16:00
俳句	野菊の会	③火曜日 13:00～16:00
郷土史	苅田郷土史研究会	①③金曜日 13:30～15:30
パソコン	パソコンコスモス	①②③木曜日 9:45～11:45
フラワーアレンジメント	スノーボール	④木曜日 10:00～12:00

小波瀬コミュニティセンター

囲碁	小波瀬囲碁クラブ	毎週木曜日 10:00～12:00
	碁友会	②③④土曜日 13:00～17:00
気功	苅田小周天気功クラブ	毎週月曜日 10:00～11:30
	きらきらウォーキングエアロ	②④金曜日 14:00～15:30
体操	総美操・昼部	①②③④木曜日 10:30～12:00
	総美操 夜部	①②③④火曜日 20:00～21:30
	総美操ジュニア	①②③④土曜日 10:00～11:30
カラオケ	小百合会	①②③④火曜日 9:30～11:30
	睦月会	①②③④火曜日 13:30～15:30
	カラオケすみれ会	①③金曜日 10:00～12:00
コーラス	さくらコーラス	①③水曜日 10:00～12:00
大正琴	琴瑤会	①③月曜日 10:00～12:00
篠笛	かぐや姫	①②③月曜日 13:30～14:30
絵画	群青	②③④金曜日 13:30～16:30
日本画	みやこ南画会苅田支部	②④金曜日 9:30～12:30
はがき絵	葉書記絵講座	②④金曜日 10:00～12:00
	小波瀬コミュニティ葉書記絵教室	①③月曜日 13:30～15:30
学習	与原校区 女性の会ふれあいの会	②木曜日 9:30～11:30
	ハーブ&アロマテラピースイートドリーム	②水曜日 13:00～15:00
英会話	ザ・ファン・イングリッシュ	①②③月曜日 10:30～12:00
編物	あじさい会	②④月曜日 9:30～12:00
	編物カトリア	毎週金曜日 9:00～12:00
粘土	創作粘土カトリア	②④土曜日 9:30～12:00
	創作粘土チャター	②④木曜日 13:30～16:00
パッチワーク	パッチワークひまわり	①②③火曜日 9:30～12:00
	パッチワークコスモス	①③木曜日 13:30～16:00
表装	小波瀬表装クラブ	②④土曜日 9:00～12:00
洋裁	なでしこ洋裁	①②③④木曜日 9:30～12:00
書写	秋桜会	①②③水曜日 10:00～12:00
	紅秋会	①②③火曜日 19:30～21:30
書道	甲風會	①②④水曜日 19:00～21:30
	石田生花教室(ひこばえ)	②④火曜日 10:00～11:00
	石田生花教室あさがお会	①③木曜日 19:00～20:00
生花	石田生花教室(すみれ会)	①③金曜日 19:30～20:30
	梓句会	②木曜日 10:00～14:00
自然食料理	自然食料理研究会	不定期 10:00～13:00

公民館のある生活、はじめてみませんか？

～公民館自主サークルのご案内～

自主サークルとは、主として公民館講座終了後、自主的に活動したいという受講生が会費制で運営しているサークルです。

中央公民館			北公民館		
体操	ひまわり会	②④木曜日 10:00～11:15	生花	佳風会	③火曜日 19:00～20:00
コーラス	ギターでうたう会 “そよ風”	①③火曜日 13:30～15:30		つゆ草	②④金曜日 19:00～21:00
大正琴	琴翠流大正琴 (A)	①③土曜日 13:00～16:00	体操	マットピラティス	②④月曜日 10:00～11:30
	琴翠流大正琴 (B)	①③土曜日 10:00～13:00		みなづきストレッチ苦楽部	①②③④火曜日 13:30～14:30
吹奏楽	苅田町ウインドアンサンブル	毎週水・土曜日 19:30～21:30		生命の貯蓄体操	毎週水曜日 20:00～21:00
はがき絵	ハガキ絵教室	②④月曜日 10:00～12:00		さわやかストレッチ	①②③④木曜日 9:30～10:30
スペイン語	ビバ ラ ヘンテ	①②③④木曜日 19:15～20:45	エアロビクス	CPCエアロビクス	①②③火曜日 17:30～18:30
英会話	ジム松本の英会話教室	①②③火曜日 19:30～20:30		すみれ組	①②③④金曜日 9:30～10:30
子育てサークル	親子くらぶ野いちご	①②③④金曜日 10:00～13:00	カラオケ	若久カラオケ同好会	②④月曜日 19:30～21:30
	Honeybees	①③月曜日 10:00～13:00		ひばり会	①②③④木曜日 13:00～15:00
	こぶたちゃん	②④木曜日 10:00～13:00		カトレア会	②④木曜日 10:00～12:00
	子ども劇場苅田ブロック	不定期	和楽器	和楽器の会 追分	①②③火曜日 18:00～21:00
	母と子の読書会	毎週水曜日 10:00～13:00	ハーモニカ	ハーモニーハート	①③⑤金13:00～15:00 ②④金10:00～12:00
人形劇ボランティア	ドリーム	毎週火曜日 12:00～15:00	コーラス	コールレインボー	①②④土曜日 10:00～12:00
詩吟	宏岳流吟詠会 苅田支部	①②③④水曜日 14:00～16:00	絵画	北彩会	①②③④火曜日 10:00～15:00
表装	苅田表装研究会	①②③④金曜日 18:00～20:00		彩友会	①②③金曜日 13:30～16:00
編物	編物自主サークル	①②③④木曜日 10:00～12:00	水墨画	卯月会	①③木曜日 10:00～12:00
染色	虹の会 (型絵染)	①③金曜日 10:00～15:00	パソコン	パソコンくらぶ	①②③④木曜日 19:00～21:00
パッチワーク	金曜パッチワーク自主	①③金曜日 13:00～16:00		パソコン同好会	①②③④金曜日 10:00～12:00
	パッチワーク自主	②④月曜日 10:00～12:00	茶道	しおんの会	③火曜日 10:00～12:00
ちぎり絵	和紙ちぎり絵	①月曜日 9:30～11:30	木彫り	北彫会	①②③④月曜日 10:00～12:00
リサイクル	リサイクル小物手芸	①月曜日 13:30～15:30	ガラス工芸	プチフルール	③月曜日 13:00～16:00
おりがみ	おりがみの会	②④月曜日 10:00～12:00	デコパージュ	ファンタジアデコパージュ	①火曜日 13:00～16:00
創作粘土	創作粘土 蒼い麦	②④水曜日 13:30～16:00	パッチワーク	キルト会	①③水曜日 10:00～12:00
刺繍	戸塚刺繍	②火曜日 13:00～16:00	刺繍	戸塚刺繍	①水曜日 13:00～16:00
書道	紅秋会	①②③火曜日 10:00～12:00	アートフラワー	アートフラワーミルクィー	②④金曜日 13:00～15:30
マジック	苅田マジッククラブ	③日曜日 10:30～12:30	創作粘土	創作粘土 夢	③金曜日 9:30～12:30
フラダンス	ナニフラ中央教室 ロケラニ	③木曜日 13:30～14:30	糸まり	糸まりクラブ	②④土曜日 13:00～16:00
パンづくり	おしゃべりパン講座	①木曜日 9:30～13:00	書道	紅秋会	①②③月曜日 10:00～12:00

各種お問い合わせは各公民館まで

- ◆中央公民館 093・436・0061 ◆北公民館 093・434・9000
 ◆西部公民館 0930・23・8100 ◆小波瀬コミュニティ 0930・23・1000

公民館登録自主サークル・会員募集中！

公民館だより

※各講座とも電話または窓口にて受け付けます。
※定員になり次第締め切ります。

北公民館

●● 講座の問い合わせ先
TEL 093・434・9000

▼初心者陶芸講座

初心者のための陶芸講座です。世界にひとつだけの作品を自分の手で作ってみませんか？基礎から丁寧に指導します。

★日時 初回6月4日(金) 午前9時～12時(全20回・以後毎週金曜日の同じ時間帯)

★定員 15名

★講師 備前焼 原公助さん

★費用 毎月2000円 材料代

初回2400円 道具代(希望者のみ)

★持参品 エプロン、手拭きタオル



★申込受付中

●● 小波瀬コミュニティセンター

●● 講座の問い合わせ先

TEL 0930・23・1000

▼押し花講座

季節折々の花やいろいろな野菜野草を押し花にして、その美しさを長くとどめてみたいと思いませんか。押し花にする方法やアレンジの方法を学びましょう。

★日時 7月6日、8月3日、9

月7日、10月5日、11月2日、12月7日(全6回・いずれも火曜日・午前10時～12時)

★定員 12名

★講師 ふしぎな花俱樂部インストラクター 河田加代子さん

★材料費

1回目650円(前納)

※後の5日間は毎回、材料費が異なりますので、その都度集金いたします。

★持参品 ピンセット、はさみ

※なお、全日程の出席が可能な方に限りさせていただきます。

★受付開始 5月31日(月) 午前8時30分

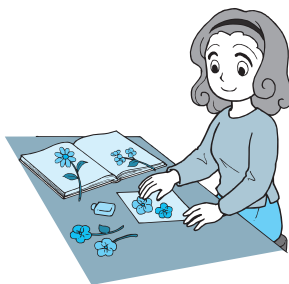

西部公民館

●● 講座の問い合わせ先

TEL 0930・23・8100

▼一般公開講座

「あなたの歩行、大丈夫ですか？」

歩くことが健康に良いとされていますが、あなたの歩行と靴と姿勢は本当に大丈夫ですか？大切なポイントを知っていないと、せっかくの「歩き」が、あなたの不調を招くことになりかねません！お医者さん、体の不自由な方、足腰の

痛む方、膝の悪い方などが全国から彼を訪ねて来られます。これほど面白いお話を聞きましょう！！

★日時 7月2日(金) 午前10時～12時

★講師 竹久幹男さん(足と靴と歩行のご相談サロン サロンドグー) ※申込は必要ありませんが、席に限りがございます。満席の場合はこちらへご連絡ください。

▼テレビに出ている先生に習う！ Dayマクロビオティック料理教室

カラダにやさしく、とても美味!! オシャレなのに簡単なマクロビ料理です。夕方のあのテレビのお料理コーナーにも出演中! 岩田屋などでも講師をされている先生が公民館に! さあ、この機会をお見逃し無く!

★日時 7月5日(月) 午前10時～午後2時

★定員 20人

★講師 そらともこさん(マクロビダイニング宙)

★材料費 12000円

★持参品 エプロン・三角巾・筆記用具・持帰り用タッパー

★受付開始

6月1日

(火) 午前8時30分



すてきにマンデーサロン

～皆さんの談話室～

□6月のご案内

★開催日 7日、14日、21日、28日
(いずれも月曜日)

★時間 午前9時～午後3時

★参加費 無料

★場所 中央公民館2階ロビー

★対象 概ね65歳以上の方

★問い合わせ先

○中央公民館 TEL 093・436・0061

○地域包括支援センター

TEL 093・435・0577

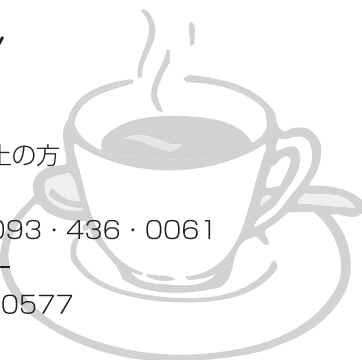

6月の特設コーナー

〔一般〕水木しげるの世界

NHKの朝のドラマでも取り上げられ、さわやかな音楽とともにあの絵がテレビに映っています。ゲゲの鬼太郎など、妖怪マンガといえばこの人なしには語れませんが、実はいろいろと違った面もあるようです。ようこそ、ゲゲゲワールドへ。



「水木しげるの大冒険」
大泉実成／著 扶桑社



「お父ちゃんと私」
水木悦子／著
やのまん

〔児童〕あめ、あめ、あめ…

ポツポツ、あめの音。ピシャピシャ、水たまりをながぐつであるく音。色あざやかにひらいているかさ。色かわるあじさい。あめあがりのにじの色。あめふりには、楽しむことがいっぱい！そんな絵本をよんでみてください。



「はっぱのおうち」
征矢清／著
福音館書店

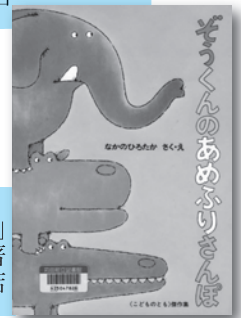

「ぞうくんのあめふりさんぽ」
なかのひろたか／著
福音館書店

6月の映画会

午後2時より AV ホールにて

水曜名画座 《小津安二郎の映画》

- 2日 早春 (144分)
- 9日 秋刀魚の味 (113分)
- 16日 晩春 (108分)
- 23日 彼岸花 (118分)

日曜子ども映画会 《ゴジラ特集》

- 6日 ゴジラ (97分)
- 13日 ゴジラVSビオランテ (105分)
- 20日 ゴジラVSメカゴジラ (108分)
- 27日 ゴジラVSモスラ (102分)

図書館から のお願い

図書館利用券をお忘れになると貸出ができませんので、ご来館の際はお気をつけください。また、有効期限切れになっている利用券は更新手続きが必要です。免許証や保険証など、お名前と住所のわかる公的証明書もあわせてご持参ください。
☆☆☆図書館で有意義なひとときを☆☆☆

【休館日】

【5月】31日 (月)
【6月】1日 (火)、7日 (月)、14日 (月)、21日 (月)、28日 (月)、30日 (水)

【開館時間】

午前10時～午後5時30分
木・金曜日は午後8時まで (本館のみ)
休館日に本を返却される方は、入口横の「本のポスト」をご利用ください。AV資料はカウンターまでご返却願います。

おすすめの1冊 15 (児童書)：ことば



「ことば観察にゆうもん」

米川明彦／著 福音館書店

「いま、なん時？」の質問に、「12時だよ」「もうお昼よ」「午の刻じゃ」。同じことやものを言うのに、いろんな人が、いろんな場面で、いろんなことばをつかっています。そんなことばを楽しく紹介した絵本です。



65歳以上の
対象の方へ

25項目チェックにご協力をお願いします!!

■生活機能評価事業

6月より平成22年度の「生活機能評価事業」を実施します。

「生活機能評価」とは、特定高齢者（要支援・要介護状態になる恐れのある方）を発見し、介護予防への効果的な取り組みにつなげることを目的としています。

65歳以上で介護認定を受けていない方に25項目チェック表を送付しておりますので、ご記入のうえ、同封の封筒にてご返信ください。

■問い合わせ先 苅田町地域包括支援センター

（役場介護保険課内）

TEL 093・435・0577

■生活機能評価の流れ

『25項目チェック表の送付』（6月初旬）
65歳以上（昭和21年4月1日以前の生まれ）の方。ただし、要介護（要支援）認定者を除きます。（平成22年5月末時点）



『生活機能チェック＋生活機能検査』（8～10月）
25項目チェックの結果、生活機能の低下が見られる方（特定高齢者候補者）にのみ生活機能評価受診券を送付します。（7月下旬）※8～10月の期間に、町内医療機関を受診してください。



『介護予防事業』（1月～）
生活機能評価受診後、医師の判定により生活機能の向上が必要な特定高齢者に選定された方に介護予防などの教室を実施します。

25項目（基本）チェック表

※記入の際は、『基本チェックリストの考え方』をご参照ください。

	質問項目	回答（いずれかに○）	
1	日常の活動	バスや電車で1人で外出していますか	
2		0. はい	1. いいえ
3		日用品の買物をしていますか	
4		0. はい	1. いいえ
5		預貯金の出し入れをしていますか	
6	運動機能	友人の家を訪ねていますか	
7		0. はい	1. いいえ
8		階段を手すりや壁をつたわずに昇っていますか	
9		0. はい	1. いいえ
10		椅子に座った状態から何もつかまらずに立ち上がっていますか	
11	栄養	15分位続けて歩いていますか	
12		0. はい	1. いいえ
13	口腔機能	この1年間に転んだことがありますか	
14		1. はい	0. いいえ
15		転倒に対する不安は大きいですか	
16	外出	6ヵ月間で2～3kg以上の体重減少がありましたか	
17		1. はい	0. いいえ
18	認知	身長 cm 体重 kg	
19		1. はい	0. いいえ
20		半年前に比べて固いものが食べにくくなりましたか	
21	うつ	お茶や汁物等でむせることがありますか	
22		1. はい	0. いいえ
23		口の渇きが気になりますか	
24		1. はい	0. いいえ
25		週に1回以上は外出していますか	
18	認知	昨年と比べて外出の回数が減っていますか	
19		1. はい	0. いいえ
20	うつ	周りの人から「いつも同じ事を聞く」などの物忘れがあるとされますか	
21		1. はい	0. いいえ
22		自分で電話番号を調べて、電話をかけることをしていますか	
23		0. はい	1. いいえ
24		今日が何月か何日かわからない時がありますか	
25	うつ	（ここ2週間）毎日の生活に充実感がない	
22		1. はい	0. いいえ
23		（ここ2週間）これまで楽しんでやれていたことが楽しめなくなった	
24		1. はい	0. いいえ
25		（ここ2週間）以前は楽にできていたことが今ではおっくうに感じられる	
22	うつ	（ここ2週間）自分が役に立つ人間だと思えない	
23		1. はい	0. いいえ
24		（ここ2週間）わけもなく疲れたような感じがする	
25	うつ	1. はい	
26		0. いいえ	

平成 22 年度女性特有のがん検診について

昨年度に引き続き、女性特有のがん検診における受診を促進し、がんの早期発見と正しい健康意識の普及及び啓発を図ることにより、健康保持・増進を推進することを目的とした女性特有のがん検診推進事業を実施します。具体的には、平成 22 年 4 月 20 日時点で苅田町に住民登録をしている下記対象者の方に、子宮頸がん・乳がんに関する検診手帳及び検診費用が無料となるクーポン券を送付します。(7 月下旬に発送する予定です)

■対象者 (以下の年齢の女性を対象とします)

(1) 子宮頸がん

年齢	生 年 月 日
20 歳	平成元 (1989) 年 4 月 2 日～平成 2 (1990) 年 4 月 1 日
25 歳	昭和 59 (1984) 年 4 月 2 日～昭和 60 (1985) 年 4 月 1 日
30 歳	昭和 54 (1979) 年 4 月 2 日～昭和 55 (1980) 年 4 月 1 日
35 歳	昭和 49 (1974) 年 4 月 2 日～昭和 50 (1975) 年 4 月 1 日
40 歳	昭和 44 (1969) 年 4 月 2 日～昭和 45 (1970) 年 4 月 1 日

(2) 乳がん

年齢	生 年 月 日
40 歳	昭和 44 (1969) 年 4 月 2 日～昭和 45 (1970) 年 4 月 1 日
45 歳	昭和 39 (1964) 年 4 月 2 日～昭和 40 (1965) 年 4 月 1 日
50 歳	昭和 34 (1959) 年 4 月 2 日～昭和 35 (1960) 年 4 月 1 日
55 歳	昭和 29 (1954) 年 4 月 2 日～昭和 30 (1955) 年 4 月 1 日
60 歳	昭和 24 (1949) 年 4 月 2 日～昭和 25 (1950) 年 4 月 1 日

■クーポン券の有効期限

8 月 1 日～平成 23 年 1 月 31 日

■無料となる検診項目

・子宮頸がん検診…問診、視診、子宮頸部細胞診
・乳がん検診…問診、視触診、マンモグラフィー

■検診実施場所

10 月より実施予定の町の集団検診及び女性特有のがん検診実施医療機関

※クーポン券等送付の際に同封する「検診機関一覧」をご覧ください。

■問い合わせ先

健康福祉課健康づくり係 (パンジープラザ)

TEL 093・436・5115

FAX 093・436・5110

第27回 歯の健康フェア

入場無料



♥健康教室♥
お口の“うるおい”と“かわき”
～だ液を科学する～
講師：九州歯科大学 中本 哲自 先生

表彰
標語最優秀作品 よい歯の児童・生徒
図画ポスター市・町長賞 歯に関する川柳最優秀作品
「まだまだ良い歯のコンクール」受賞者

受講者には粗品進呈

日時：平成22年 6月 6日(日) 9:30～12:30
場所：パンジープラザ TEL 093-436-5115

パンジープラザからのお知らせ

6 月 6 日 (日) は歯の健康フェア開催によりパンジープラザを休館いたします。

浴室利用も終日休止いたします。利用者の皆様にはご迷惑をおかけしますが、ご協力お願い致します。

日本脳炎予防接種についてのお知らせ

平成17年5月から積極的接種勧奨を差し控えられていた「日本脳炎予防接種」については、新しい製法による日本脳炎ワクチン（乾燥細胞培養）が開発され、今回、国の方針として積極的に接種勧奨を行うことになりました。苅田町では、平成22年度の日本脳炎予防接種を下記のとおり再開します。

★対象者 生後3歳～90ヶ月（7歳6ヶ月）未満児
※ただし、積極的接種勧奨は3歳児のみ。4歳～90ヶ月未満児で接種希望者であれば接種可能です。

※2期（小学校4年生）及び接種勧奨差し控え期間に接種可能年齢を超え、接種機会を逃した方については、现阶段では接種対象には位置づけられていません。（現在、国で接種を検討中）詳細が決まり次第、広報にてお知らせします。

★接種方法

- ① 1期初回：6日～28日の間隔をあけて2回接種
- ② 1期追加：1期初回（2回目）終了後、概ね1年後に1回接種

★注意事項

* 日本脳炎ワクチンを接種した後、6日間は他の予

防接種を受けることはできません。

* 予防接種を受ける際は、お子さんの健康状態を理解している保護者が同伴してください。

* 体調が優れない時は無理をせず、接種を見送り、体調が良い時に接種を受けましょう。

* 下記の個別予防接種指定医療機関（事前予約が必要です）で実施しています。母子健康手帳持参の上、接種してください。

青木内科クリニック	093・435・0707
桑原医院	093・436・0403
健和会京町病院	093・436・2111
佐々木クリニック	0930・23・5529
重見医院	093・436・1038
たじり小児科	093・434・1938
安井医院	093・434・3635

★問い合わせ先 健康福祉課 健康づくり係（パンジープラザ内） TEL 093・436・5115



育児サークル

6月の
スケジュール

6月のテーマ：梅雨を楽しく過ごすには…（楽しい室内遊び）

曜日	日にち 午前10時～12時	場 所	活動内容	持参するもの
月	21日	中央公民館	ごっこ遊びをしよう	♪全日程、汗拭きタオルとお茶
水	23日	北公民館	ごっこ遊びをしよう	
木	3日	パンジー和室	虫歯菌をやっつけろ！（パネリアター他）	
	10日	パンジー和室	ごっこ遊びをしよう	
	17日	パンジー和室	食中毒にご用心！（ママごと遊び）・誕生会	
金	24日	西部公民館	ごっこ遊びをしよう	
金	18日	小波瀬コミュニティ	ごっこ遊びをしよう	

※対象は0才児～5才児の親子 祖父母 妊婦さん、どなたでも自由に参加できます！

※月々の日程や活動内容等については各公民館等に設置している年間計画表や広報かんだの「子育て支援センター」の欄をご参照ください。

※毎月、第1～第4火曜日はパンジープラザ子育て支援センター内にて自主活動「ふれあい広場」を行っています。

※第1土曜日（5日）は、支援センター「さくらんぼ」は開館しています。



子育てセミナー
受講生募集!!

セミナー・各種
問い合わせ先
「さくらんぼ」
（パンジープラザ内）
093・435・3515

子育て支援センターさくらんぼ 22年度子育て講座予定表

全講座とも時間は午前10時～12時（9時45分より受付）

♪にこにこママのさくらんぼ講座

開催日時	テーマ及び講師	学習方法
6月19日（土）	「お口の発達と虫歯予防」 歯科衛生士 吉廣むつ子先生	健康洋室（講座） 託児あり
9月15日（水）	「心と体を育てる食卓」 厚生労働省調理指導員 大場ほづみ先生	健康洋室（講座） 託児あり
9月27日（月）	「ママのあったかおやつ」 苅田町栄養士	調理室 （実習）

♪いきいきママのサークルリーダー養成講座

開催日時	テーマ及び講師	学習方法
6月14日（月）	手作りおもちゃを作ろう！① 図書司書 小出泰子先生	発育診察室 （講座・実技）
7月12日（月）	手作りおもちゃを作ろう！② 図書司書 小出泰子先生	発育診察室 （講座・実技）

♪費用…無料（材料費がかかる講座があります）

♪託児…有りの講座では、別室（発育診察室）で託児をしますので、各自おむつ・お茶・おやつ等を持参ください。

♪受付…各講座とも予約が必要です！

※各講座とも全講座受講された方には、終了証を差し上げます。

※子育てに関心のある方はどなたでも参加できます。



お知らせ 児童手当・子ども手当の支給について

健康福祉課

6月期児童手当(2月・3月)及び子ども手当(4月・5月)を、6月10日にそれぞれの預金口座に振り込みますので、お確かめください。

★問い合わせ先
健康福祉課子ども係
TEL 093・434・1039

お知らせ 子ども手当の現況届の提出について

健康福祉課

6月は現況届の提出月です。後日郵送します現況届用紙に必要事項を記入し、現況届用紙、印鑑、健康保険証(カード式の場合は18歳までの児童全員分)のコピーを持参のうえ、健康福祉課の窓口で手続きをしてください。

●6月14日(月)～6月24日(木)
午前8時30分～午後5時
役場健康福祉課6番窓口

●6月25日(金)午後1時～4時
西部公民館音楽室

※6月25日の西部公民館での受付は、白川地区および大字下片島、大字上片島、大字岡崎の方のみ受付となっております。

※この届出をされない場合、引き続き受給資格があっても6月分以降の手当を受けることができませんので、必ず届け出てください。

★問い合わせ先
健康福祉課子ども係
TEL 093・434・1039

募集 町民プール従業員(アルバイト)

苅田町体育協会

★採用期間 7月1日～8月31日
★資格 満18歳以上65歳まで(男女問わず、ただし高校生は除く)
★業務 プール監視、及び清掃、雑務を兼務 ★人員 8名

★勤務時間 午前9時～午後5時
★申込 6月9日(水)午後5時までに履歴書持参の上、体育協会事務局まで
★問い合わせ先 苅田町体育協会
TEL 093・434・4726

お知らせ 交通遺児育成基金のご案内

(財)交通遺児育成基金

交通遺児育成基金制度は自動車事故で亡くなられた方のお子様、損害保険会社などから支払われる損害賠償金・保険金等の中から拠出金を交通遺児育成基金に払い込んで基金に加入すると、これに国や民間からの援助金を加えてお子様が満19歳に達するまで育成給付金を支給していく制度です。

★問い合わせ先
(財)交通遺児育成基金
〒102-0083
東京都千代田区麹町4-5 海事センタービル7階
リサーチ 0120・16・3611
TEL 03・5212・4511
FAX 03・5212・4512
E-mail info@kotsuiji.or.jp
HP <http://www.kotsuiji.or.jp>

お知らせ 「特設人権相談所」を開設します

福岡法務局

あなたの悩みを人権擁護委員に相談してみませんか？

身近な相談パートナーである人権擁護委員が、家庭内のもめごとや隣近所とのトラブル、いじめや差別などの相談に応じます。相談は無料で、秘密は固く守られますので、お気軽にご相談ください。※いつでも相談を受け付けています。

●日時 6月1日(火)
午前10時～午後3時

●場所
パンジープラザ相談室

★問い合わせ先
福岡法務局行橋支局
TEL 0930・22・0476

募集 計量モニター

交通商工課

福岡県では消費者自身が商品量目の実態を把握することで計量思想の普及・啓発を図る「計量モニター」を実施しています。モニターの方々には普段の買い物の中から対象商品の量目(重さ)等を調査いただき、その結果を記録していただきます。

■実施主体 福岡県計量検定所
■モニター期間 8月1日(日)～31日(火)

■説明会 7月30日(金)午後1時30分～3時・行橋市コミュニティセンター(行橋市西宮市2-1-7)

■報告会 10月6日(水)午後1時30分～3時

■応募資格 ①苅田町に居住し20歳以上であること、②説明会・報告会に出席可能なこと、③日常的に食料品を購入し、計量・記録できること

■募集人数 10名程度(応募者多数の場合は抽選)

■謝礼金 8,000円(調査件数が著しく少ない場合は減額されることがあります)

■応募方法 書面に「計量モニター応募」と記載し、氏名、年齢、住所、電話番号を記入の上、郵送又は持参ください。

■応募締切 6月25日(金)

■応募・問い合わせ先
交通商工課

TEL 093・434・1114

7月分ライター抽選会

★期日 6月22日(火)
午後6時～

★場所 苅田町総合体育館会議室

★問い合わせ先
苅田町体育協会
TEL 093・434・4726

アジャタ 巡回教室開催

事故にあわない、おこさないように心がけましょう

交通事故は他人事ではありません。
交通事故防止のために下記の点に注意しましょう！

歩行者のみなさんへ

明るい服装をし、夜光反射材を利用しましょう！

死亡事故の大半は夜間に発生しています。目立たない服装が夜間の交通事故の原因になっています。

横断中も必ず安全確認！

特に横断後半は左方からくる車の有無を確認しましょう。

自転車利用のみなさんへ

交差点では必ず一時停止！

交差点での事故が多発しています。

夜間はライトを点灯し、夜光反射材を利用しましょう！

無灯火の自転車はドライバーにとって発見が困難です。

ドライバーの皆さんへ

交差点での安全確認の徹底！

交差点は人も車も多いので、見落としのないよう、あせらず確実に安全を確認しましょう。

右折時は対向車に注意！

右折時の事故が増加中です。特に対向車の陰からくるバイクや自動車をしっかり確認しましょう。横断歩道上の歩行者や自転車にも注意しましょう。



★日時・会場

・6月5日(土)午前10時～
 荻田小体育館・馬場小体育館
 ・6月12日(土)午前10時～
 片島小体育館・白川小体育館
 ・6月19日(土)午前10時～
 与原小体育館・南原小体育館

※いずれも2時間程度です。

※タオル・上履き・水筒を持参のうえ、午前9時50分までに各会場へお越しください。

※教室は子どもから大人までだれでも参加できます。

※7月4日(日)にアジャタ大会を開催します。チームを組んで出場してみませんか？

★問い合わせ先

生涯学習課スポーツ振興係
 TEL 093・434・2044

海援隊 トーク&ライブ2010

千葉利臣 武田鉄矢 中牟田俊男

人気ドラマ金八先生役や大河ドラマ「龍馬伝」の勝海舟役などで俳優としても活躍中の武田鉄矢さんがひきいる海援隊のトーク&ライブを開催。楽しいお話も盛りだくさんのライブです。ご家族、友人、職場の仲間などお誘い合わせの上お越しください。

チケット(全席指定) / 3,500円

※未就学児の入場はご遠慮ください※よい席はお早めにお買い求めください。※駐車場の数には限りがあります。できるだけ公共交通機関をご利用ください。

チケット販売

(先行) 6月1日(火)午前10時～7日(月)

(一般) 6月11日(金)午前10時～

●チケット取り扱い

○ローソンチケット(Lコード・81315)※全国のローソン店頭Loppiでご購入いただけます(24時間購入可)

○電話予約:0570・084・008(Lコード必要・24時間対応)
 ※0570から始まる電話番号は、一部携帯・PHS・CATV接続電話・IP電話からはご利用できません。

○インターネット予約:WEB・モバイルサイト<ローチケットドットコム>にて(会員登録無料)

※WEB・モバイル共通 <http://l-tike.com/>



8月30日(月)

中央公民館

午後6時開場
 午後7時開演

問い合わせ先 四季の音楽会実行委員会事務局(荻田町生涯学習課文化係内)

TEL 093・434・1982(午前9時～午後5時/土、日、祝日除く)

主催/四季の音楽会実行委員会 後援/ユニバーサルミュージック、ASTURIAS CONCERT GUITARS ロココマン、荻田町、荻田町教育委員会
 企画/ネクストワン、ウィスパミュージック 制作/エターナルラインプロジェクト 協力/武田鉄矢ファンクラブ 制作協力/BEA



募集 身体・精神障がい者 職業訓練生

福岡障害者職業能力開発校

- ★募集科目 パソコン実務・管理科
- ★訓練内容 ビジネス実務に即したパソコンの知識・技能を習得します。
- ★募集人数 10名
- ★訓練期間 9月2日(木)～11月26日(金)
- ★訓練場所 行橋商工会議所(行橋市中央1-9-50)
- ★受講料 無料(ただし教材費として7,000円程度必要です)また、資格取得のための検定受験料は自己負担です。
- ★募集期間 6月14日(月)～7月29日(木)
- ★応募資格 身体障害者手帳または精神障害者保健福祉手帳を有し、公共職業安定所(ハローワーク)に求職登録を行っている方で介護を必要とせず身辺処理ができる方。
- ★応募書類
 - ①入校願書【委託訓練用】(公共職業安定所にあります)
 - ②写真1枚(4cm×3cm、上半身、

- 脱帽、正面向、6ヶ月以内に撮影したものを願書に添付。
- ③身体障害者手帳または精神障害者保健福祉手帳の写し
- ★応募方法 最寄りの公共職業安定所に提出してください。
- ★入校選考日 8月19日(木)
- ★選考方法 面接
- ★合格発表 8月26日(木)本人宛に郵送にて送付します。
- ★問い合わせ先
○公共職業安定所または福岡障害者職業能力開発校
TEL 093・741・5431
○訓練内容の詳細については以下まで 朝日コンピュータ学院
TEL 0930・22・9431

募集 各種講座受講生

社団法人 苅田町シルバー人材センター

- ①パソコン実務講習
 - ★期間 6月15日(火)～6月24日(木)の8日間(土日除く)午前10時～午後4時
 - ★場所 北九州テレワークセンター
 - ★申込締切 6月10日(木)

②事務補助講習

- ★期間 6月17日(木)～6月28日(月)の8日間(土日除く)午前10時～午後4時
- ★場所 豊前職業訓練センター
- ★申込締切 6月4日(金)
- ③警備・受付管理業務講習
 - ★期間 7月6日(火)～7月15日(木)の8日間(土日除く)午前10時～午後4時
 - ★場所 毎日西部会館
 - ★申込締切 6月17日(木)

①～③共通事項

- ★受講料 無料
- ★定員 各25名(申込多数の場合抽選)
- ★対象年齢 60歳以上69歳までの仕事をお探しの方(雇用就業中の方は受講できません。過去1年間に当連合会主催の各講習を受講された方を除きます)
- ★申込・問い合わせ先
(社)苅田町シルバー人材センター
TEL 093・435・3221
※申込用紙は苅田町総合福祉会館まで取りに来てください。

お知らせ 工事等契約結果(3・4月分)

契約検査課

工事名等	工事場所	契約金額	工期	請負業者	予定価格	最低制限価格	発注課	契約方法
白川小学校旧北側校舎跡地駐車場整備工事	大字稲光357番地	3,339,000	自:H22.3.5 至:H22.3.29	松蔭工業(株)	3,452,400	2,932,650	学校	指名
近衛川改修工事	大字尾倉地内	22,134,000	自:H22.3.30 至:H22.9.6	(株)共和建設	25,959,150	22,134,000	施設	指名
苅田町学校情報通信技術環境整備事業各小・中学校校内LAN工事	神田町2丁目9番地12ほか	10,846,500	自:H22.3.30 至:H22.6.30	半田電設工業(株)苅田営業所	12,215,700	10,846,500	学校	指名
与原地地区画整理事業審議会選挙人名簿作成業務委託	大字与原地内	1,365,000	自:H22.3.5 至:H22.3.31	福岡土地地区画整理(株)九州支社	2,917,950	なし	土地	指名
与原地地区画整理事業土地評価・換地設計業務委託	大字与原地内	11,445,000	自:H22.3.19 至:H22.3.31	玉野総合コンサルタント(株)福岡支店	39,611,250	なし	土地	指名
向山公園管理除草委託	若久町三丁目地内	6,247,500	自:H22.4.2 至:H23.3.31	(株)京都シントク	8,890,350	なし	施設	指名
大熊公園管理除草委託	小波瀬二丁目地内	5,355,000	自:H22.4.2 至:H23.3.31	ヒビキサービスセンター	6,961,500	なし	施設	指名

※設計金額250万円以上の工事等契約を掲載しています。 ※金額の単位は全て円です。 ※契約方法のうち、「指名」=指名競争入札
 ※発注課のうち、「学校」=学校教育課、「施設」=施設建設課、「土地」=土地地区画整理課
 ※契約内容のお問い合わせについては各発注課へお願いします。



伝言コーナー

このコーナーは文化芸術、生涯学習、福祉、環境など、生活やまちづくりに役立つ、町民のみなさんからの情報を掲載しています。ただし、特定の政治・宗教等団体の宣伝や、参加費が高額な事業の紹介については掲載をお断りすることがあります。また、掲載内容についての話し合いは当事者間で、自己責任で行ってください。町が仲介することはありません。



荻田町文化協会会員募集

平成22年度荻田町文化協会の会員になりませんか。趣味をもたれている荻田町民の方一人でも加入できます。会費は年間1,000円です。私たちと一緒に荻田町文化の発展に活動しませんか。

荻田町文化協会 会長 赤下忠孝

TEL 093・434・9838 荻田町文化協会



盆踊り口説き教室

★日時 6月22日(火)午後1時30分～

★場所 三原文化会館2階大会議室

★対象 初心者で、これから盆踊りの口説きに挑戦してみたい方

★申込 6月18日(金)までに、役場総務課まで

TEL 093・434・1112 総務課



子育てサロンぴよぽっぽ6月の開催

★6月2日(水) 源さん3階(駐車場有料)

☆ワンコインランチ 1人前500円(要予約・5月28日締切)

★6月16日(水) 総合福祉会館和室(駐車場無料)

☆ピラティス(30分程度・動きやすい服装・バスタオル) ☆お誕生会(プレゼント付) ☆不要品の交換会(品物なしでの参加もOK)

いずれも午前10時～午後1時30分(イベントは10時30分頃～、昼食は11時30分頃を予定) 予約不要。★参加費 一家族100円(コーヒー、紅茶を用意しています) ★持参品 お弁当(パン、おにぎりでもOK)、子どものお茶

TEL 090・7158・1923 すみざき



平尾台自然観察センターイベント

ー野鳥観察会ー

★日時 6月6日(日)午前8時30分～12時

ーノハナショウブ観察ハイキングー

★日時 6月20日(日)午前9時30分～午後3時

★応募方法 いずれも、往復はがきに参加するイベント名、住所、氏名、年齢、電話番号を記入の上、開催日の1週間前までに申し込んでください。

★申込 〒803-0180 小倉南区平尾台1-4-40

TEL 093・453・3737 平尾台自然観察センター



託児ボランティア養成講座

子どもが好きな方、子育ての経験を活かしたい方。あなたのちょっとした時間を子どもたちとの楽しいふれあいの時間に使いませんか？

★日時 6月11日、18日、25日・全3回・いずれも金曜日・午前10時～12時

★場所 パンジープラザ ★定員 20名 ★受講料 無料

各内容、申込については下記までお問い合わせください。

TEL 093・434・3641 荻田町社会福祉協議会



絵画初心者教室生徒募集

北彩会では絵の描き方を初歩から教えています。水彩、油絵、パステル……好きな絵が楽しめます。ぜひ、一度のぞいてみてください。

★日時 6月8日(火)午後1時～3時・毎週火曜・月4回・9月28日までの計16回

★会費 月4,000円 ★場所 北公民館

★指導 福谷英明先生

TEL 093・436・1885 北彩会代表 長谷川



託児施設 あい*あいたなばた会

乳幼児の子どもたちとのスキンシップはどうしてしますか？一緒に勉強してみませんか？

★日時 6月28日(月)午前10時～11時

★場所 総合福祉会館和室 ★定員 親子8組(先着順)・生後3ヶ月(首がすわっている)ぐらいから就学前乳幼児

★持参品 お子さんの飲み物、おやつ、着替え、オムツ、ビニール袋 ★会費 無料 ★申込締切 6月22日(火)

TEL 093・435・3221 (社) 荻田町シパ-人材センター



第16回京築地区合唱祭

「ハーモニーフェスタ2010」

★日時 6月6日(日)午後1時～4時20分

★場所 コスメイト行橋文化ホール

★入場無料

京築地区18団体、荻田町からコール・レインボーが参加します。皆さんどうぞ参加をお待ちしています。

TEL 0930・24・3270 石田

22年4月のごみの量 (単位: トン)

	4月分	前月比	前年同月比
燃やせるごみ	928	192	- 18
資源ごみ	39	4	- 5
燃やせないごみ	63	20	4
その他のごみ	6	6	0
合計	1036	222	- 19

4月の1日ひとりあたりの排出量 = 981 g (g / 人 / 日)

22年4月の出勤状況 (4月30日現在)

	火災	救急	救助	風水害	その他
平成22年	0	113	2	0	14
平成21年	2	93	2	0	8
前年比	- 2	20	± 0	± 0	6

※その他の出勤: 火災・救急・救助・風水害以外で消防車等が出動したもの

夜間納税相談窓口のお知らせ

- ★日時 6月17日(木) 午後5時30分～8時
- ★場所 荻田町役場2階徴収対策課
- ★問い合わせ先 徴収対策課 TEL 093・434・1846

人の動き

	4月末現在	(前月比)
出生	23	
死亡	29	
転入	321	
転出	178	
人口	35,360	+139
男	17,333	+83
女	18,027	+56
世帯数	14,947	+151

※出生・死亡・転入・転出については住民基本台帳による

荻田町役場案内

TEL 093・434・1111
HPアドレス
<http://www.town.kanda.lg.jp>
広報かんだ
発行/荻田町
編集/総務部秘書課おしらせ係
〒800-0392
福岡県京都郡荻田町富久町1
丁目19番地1
TEL 093・434・1921

乳幼児の予防接種・相談・健診日程

問い合わせ先: TEL 093・436・5115 (パンジープラザ)

集団予防接種 ★受付: 午後1時30分～2時

種類	日程	会場
BCG	6月9日(水)	パンジープラザ
	6月24日(木)	総合福祉会館

乳幼児相談 ★受付: 午前9時30分～10時

相談名	日程	会場
赤ちゃん健康相談	6月1日(火)	パンジープラザ

乳幼児健診 ★受付: 午後1時30分～2時 会場: パンジープラザ

種類	日程	対象
4ヶ月児健診	6月10日(木)	平成22年1月生
7ヶ月児健診	6月16日(水)	平成21年10月生
1歳6ヶ月児健診	6月23日(水)	平成20年11月生
3歳児健診	6月2日(水)	平成19年5月生

※母子健康手帳を持参してください。

●乳幼児健診の対象者には前もって通知します。通知一式をもって来てください。●対象月が不都合な方は翌月に来てください。

無料相談日程

§ 社協法律相談

★日時 6月7日(月) 午後1時30分～4時30分
★場所 パンジープラザ相談室1 ※電話予約制で5月28日午前8時30分から受付 先着8名まで ★問い合わせ先 荻田町社会福祉協議会 TEL 093・434・3641

§ 社協心配ごと相談 (毎週火曜日)

★日時 6月8日、15日、22日、29日午前10時～午後3時
★場所 パンジープラザ相談室 ★相談員 民生児童委員、人権擁護委員、行政相談員、婦人・母子自立支援員 ※当日電話相談も受け付けます。(TEL 093・434・3647)

§ 身体障害者心配ごと相談

★日時 6月1日(火) 午後1時30分～4時 ★場所 パンジープラザ相談室1 ★相談員 荻田町身体障害者相談員3名 ※当日電話相談も受け付けます。(TEL 093・434・3647)

§ 社協ふくし何でも相談会

★日時 6月18日(金) 午前10時～午後1時 ★場所 エル荻田店内(お酒コーナー横) ★相談員 荻田町社協あんしんセンター担当職員
★問い合わせ先 荻田町社会福祉協議会 TEL 093・434・3641

§ 京築地区福祉施設職業紹介

★日時 6月18日(金) 午前10時～12時
★場所 パンジープラザ相談室1 ★問い合わせ先 京築地区福祉人材バンク TEL 0930・23・8495

§ 自閉症・発達相談

★日時 6月16日(水) 午前11時～午後2時 ★場所 パンジープラザ相談室1 ★相談員 当事者の親 ★問い合わせ先 荻田町社会福祉協議会 TEL 093・434・3641

§ 介護ホッと相談

★日時 6月12日(土) 午前10時30分～12時
★場所 パンジープラザ会議室 ★相談員 介護体験者
★問い合わせ先 荻田町社会福祉協議会 TEL 093・434・3641

§ 行政相談

★日時 6月30日(水) 午後1時30分～4時
★場所 三原文化会館(1階会議室) ★内容 役所の仕事についての苦情・相談 ★相談員 総務省委嘱行政相談員 ★問い合わせ先 秘書課おしらせ係 TEL 093・434・1921

§ 補聴器相談

★日時 6月8日(火)、15日(火)、22日(火) 午後3時～4時 ★場所 パンジープラザ ★問い合わせ先 健康福祉課障害・社会福祉係 TEL 093・434・1039

§ 福岡県巡回交通事故相談

★日時 6月25日(金) 午前10時～午後4時(受付は午後3時まで) ★場所 行橋市役所 ★問い合わせ先 行橋市役所総合政策課 TEL 0930・25・9688(行橋市中央1丁目1-1)
※常設・福岡県交通事故相談所 TEL 092・643・3168



サッカー少年団の練習風景・馬場グラウンド

雨上がりのグラウンドは水気を含み柔らかくなっていた。練習前のランニング

保護者、OB、地域が一体となって練習を30年間支えてきた。

を始めた団員のスパイクがゆるんだ土を跳ね上げる。やがて号令とともに低学年と高学年に分かれて基本練習が始まる。シュート練習

この日は一周約260メートルのグラウンドを7分間で7周できるかを試す「7分間走」が行われた。練習で気の緩みなどが見られた時、活を入れるために伝統的に行ってきたという。スタートすると「自分に勝てないやつは相手にも勝てないぞ」と叱咤の声が飛ぶ。

にコーチが練習を止める。こわばった顔で団員がコーチの前に集まる。「ミスを恐れないで思いっきり蹴らんか」と檄が飛ぶ。週3回夕方に行われる苅田サッカー

悔しそうなる表情を浮かべる。輪になって整理体操を行い練習を終える。整列してコーチに「ありがとうございました」と挨拶。最後にグラウンドに向かって長く深くと頭を下げる。その姿は大切なグラウンド、そして練習を支えてくれる全ての人の感謝の形に見える。

少年団は1981年に結成され今年で30周年を迎える。グラウンドに照明が無い時代は車のライトを照らして日没後の練習を続けた。保護者を始めとする関係者がボランティアで草刈りなどを行いグラウンドを大切に整備してきた。また地域のサッカー経験者や団員のOBが無償でコーチを引き受けてきた。指導者、



大切なグラウンド、そして練習を支えてくれる全ての人の感謝の形に見える。