

くらしの情報をお届けする
広報かんだ

Kanda

2011
12/25
No.1277

撮影：かんだっ子教育の集い

Proud!
東日本大震災の復興を支援しよう
Japan



広報かんだ1月10日号は規程により休刊です。

町政報告

平成23年第6回荊田町議会定例会

平成23年荊田町議会12月定例会開会日の12月6日、吉廣町長は次のように町政報告を行いました。

▼経済状況と平成23年度 財政見通し

まず、「経済状況と平成23年度財政見通し」についてご報告させていただきます。

経済のグローバル化の進展や、アジアの発展と国際競争の激化、少子・高齢化の進展は、社会の基本的構造や私たちの生活様式に大きな変化をもたらしています。

日本経済は、現在、穏やかに持ち直していると考えられていますが、デフレの影響や、雇用情勢の悪化懸念が依然として残っており、欧州の政府債務危機などを背

景とした海外景気の下振れや為替レート、株価の変動、タイの洪水の影響などによって、下振れするリスクがあります。

さらに、東日本大震災や福島第一原子力発電所の事故による影響は広範かつ甚大であり、我が国はまさに未曾有の複合災害により、国民生活や経済に大きな打撃を受けるとともに、防災対策の強化やエネルギー政策など、新たな課題を抱えています。

政府においては、東日本大震災からの復旧・復興を最優先課題と位置づけるとともに、長期低迷を続ける経済を回復軌道に乗せるため、補正予算を編成するなどの対策を行っていますが、その効果は今後に待たなければならぬところだと思えます。

また、地方財政については、国が進めている社会保障と税の一体改革の制度設計や、その実施財源の確保に向けた税制改正を含め、いまだ不透明な部分が多く、

地域主権改革の進捗もあわせ、地方財政に与える影響が大変大きいことから、その動向を引き続き注視していく必要があると考えています。

本町におきましては、本年度の固定資産税と個人町民税は予算と比較しますと堅調に推移しておりますが、法人町民税については予算を下回る見込みとなっております。

一方で、社会保障費の自然増、健康増進や子育て支援などの福祉サービス、教育施策の充実、安心・安全なまちづくりを進めるための防災・減災対策、観光振興と原土地区画整理事業などの建設事業など、今後大きな財政需要が見込まれております。今後も適切な行政サービスが提供できるよう、事務事業の見直しなど行財政改革に努めてまいりたいと考えております。

次に、インフルエンザワクチンの接種についてご報告

告いたします。

本町においては、年齢が18歳以下または65歳以上及び、妊婦の方に対しまして、本年4月から来年3月まで、その接種費用の一部または全部の助成を実施しており、10月末までに対象者の約11%、1600名の方に助成を行っております。

▼町民温水プール「スイミー」

次に、町民温水プールについてご報告いたします。

10月30日、荊田町町民温水プール、愛称「スイミー」をオープンいたしました。

オープニングセレモニーでは、世界水泳銀メダリストの松田丈志選手をゲストに迎え、模範泳法や町内小学生とのリレー等も行いました。

プールオープンから一ヶ月間、トレーニングルームとあわせ、6000人を超える方が利用されており、今後より多くの方々にご利用いただけるよう努めてまいります。

▼全国秋季火災予防運動

次に全国秋季火災予防運動についてご報告いたします。

11月9日から15日の全国秋季火災予防運動週間にさきだち、荊田町消防本部では、11月6日に署・団合同パレードを北部と南部に分けて実施し、町民の方々に火災予防を呼びかけ、期間中は消防本部職員が地域福祉課の職員と一緒に独居老人宅を訪れ、防火診断とあわせて荊田町救急安心カードの説明をいたしました。また、町内の高層建築物6箇所の警防調査を実施しました。

▼全国女性町長サミット

次に全国女性町長サミットについてご報告いたします。

11月18日から19日の2日間、「第2回全国女性町長サミット」を荊田町で開催いたしました。

開催に先立ちまして、11月17日に県庁へ表敬訪問を

町政報告

行い、海老井副知事から福岡県における男女共同参画の取組みなどについてお話をいただきますとともに、意見の交換を行いました。

18日には、苅田商工会議所や等覚寺応援団の皆様方などのご協力によりまして、町内各所の施設を見学することができました。昼食に、打ちたての「等覚寺そば」と「山伏弁当」をご賞味いただいたところ、5名の女性町長皆様が大変おおいしいと賞賛されていました。また、夕方には、スカイホテル苅田におきまして、歓迎レセプションを開催し、ご来賓、町民、約130名の皆様とともに、5名の女性町長を歓迎し、交流を深めたところとです。

翌19日には苅田町総合保健福祉センター「パンジープラザ」におきまして、東京大学大学院教授瀬地山角先生に「笑って考える女と男の生き方」をテーマにした基調講演を行っていただいた後、私を含めた6名の女性町長をパネリストにし

たシンポジウムを開催し、それぞれの町を紹介した後、女性の視点による「個性的なまちづくり」について議論を深め、「第2回全国女性町長サミットアピール」を採択し提言いたしました。当日は、町内外から約250名の方々に参加し、大いに盛り上がったのではないかと考えています。

なお、当日のサミットアピールは、11月29日に東神楽町長、越生町長、与謝野町長、播磨町長が内閣府男女共同参画局長に手渡ししますとともに、このアピールが実行されますよう、今後も6名の町長が協力して推進してまいりたいと考えております。

サミット開催に当たり、シンポジウムのコーディネーターを務めていただきました柿沼トミ子様をはじめ、ご理解ご協力いただきました町内外の多くの皆様方に、この場をお借りいたしましたして厚くお礼申し上げます。

▼電気自動車用急速充電器設置

次に電気自動車用急速充電器設置についてご報告いたします。

11月22日に、京築地域の官公庁では初めてであり、県内官公庁でも3番目となる電気自動車用急速充電器を役場東側玄関横に設置し稼働を開始しました。この急速充電器を使用しますと、通常8時間かかる充電を約30分程度で済ませることが出来ます。本町では、走行時に二酸化炭素を全く排出しない電気自動車を町長公用車として使用しており、太陽光発電の推進などあわせまして地球温暖化対策を推進してまいります。

※行事報告は省略しました。

以上、ご報告いたしました。町民の皆様並びに議員の皆様への町政に対するご理解と一層のご協力をお願い申し上げます。町政報告といたします。

義援金をお寄せいただいた方々 (敬称略・順不同) 団体・法人分のみ掲載しています

- 町受付分 (11月11日～12月10日受付分)
 - ▶ 食の彩店「絆鍋」出店者一同、西日本工業大学
大学祭実行委員会・留学生会・教職員一同
 - ▶ 町受付分義援金合計額
(12月10日現在) 15,683,539 円
- 社会福祉協議会受付分 (11月10日～12月9日受付分)
 - ▶ 苅田町ボランティア連絡協議会
 - ▶ 社会福祉協議会受付分義援金合計額
(12月9日現在) 2,790,653 円

被災者の一時的な避難場所として 町営住宅を提供します

- 対象者 東日本大震災による災害の被災者で、被災地域に居住していた方
- 受入可能戸数 3戸
- 申込・問合せ先 都市整備課住宅管理係
☎093・434・6521

周防灘津波研修会を開催しました

12月11日、中央公民館大ホールで、福岡県と苅田町が共催して周防灘津波研修会を開きました。津波を始めとする災害に対する避難対応の強化などを目的に開催。最初に宮崎大学工学部准教授の村上啓介さんが、東南海・南海地震や日向灘地震が一気に起こった際には周防灘沿岸部にも津波が到達することを映像シミュレーションで紹介しました。続いて福岡管区気象台指導のもと「緊急地震速報対応行動訓練」が行われ、緊急地震速報を流し、来場者が対応行動訓練を行いました。最後に日本セイフティー(株)災害研究所所長の伊永勉さんが、東日本大震災での避難状況を紹介し「防災とはあなたにとって一番大事な人を守ること」と話しました。来場者も、いつ起こるかもしれない災害に対する避難対応の話に熱心に聞きっていました。

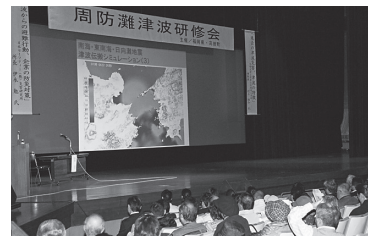

KANDA
×
TOPICS

かんだっ子教育の集い

町内の小中学生が教育改革の成果を披露



かんだっ子教育の集い実行委員会が実施している教育改革の取り組みやその成果を町民のみなさんを知ってもらう「かんだっ子教育の集い」が12月10日、中央公民館大ホールで開かれました。

オープニングでは片島小4・5年生が、地域の天神神楽同好会から学んだ神楽「おろち」を披露。大人顔負けの勇壮な舞に会場から盛んな拍手が起こりました。続いて、南原小4・6年生がリズムに乗って英語で歌を歌ったり八木節を合奏したり、苅田音頭を披露しました。白川小3・4年生が「等覚寺の松会」の田打ちや楽打ちを披露すると、伝統ある祭りの雰囲気が会場中に広がりました。



新津中3年生による「We are The World」の合唱ではアンコールも起き、来場者も一緒になって歌いました。最後に小学校音楽専科教員によるすばらしいピアノ演奏で幕を閉めました。

KANDA
×
TOPICS

ふるさと苅田地産地消フェア2011

新鮮な農水産物が勢ぞろい



12月11日、役場東側駐車場で、「ふるさと苅田地産地消フェア2011」が開かれました。農協や漁協など約30団体が出店し、牡蠣や野菜など地元で採れた新鮮な農水産物が勢ぞろい。各店舗は家族連れなどで賑わい、大きく膨らんだ買い物袋を手にする姿も見られました。また、牛乳、堆肥、花の種子や猪鍋の無料配布には長い行列ができ、飲食スペースでは多くの人々が地元の食材で調理した食べ物に舌鼓を打っていました。なお猪鍋の猪肉は苅田町有害鳥獣駆除員会から提供していただきました。

KANDA
×
TOPICS

集区自主防災会

総合防災訓練を実施



11月27日、集公園にて、東日本大震災を教訓に総合防災訓練が行われました。集区自主防災会は、平成19年に設立され、今年で5回目の防災訓練となります。

訓練項目は、避難訓練・炊き出し訓練・土のう積み訓練等でした。避難訓練では、大きな地震が発生し、大津波が複数回押し寄せることを想定し、高台へ避難誘導を行い、災害時要援護者を避難させるために、車椅子を用いて、より実践的な訓練を行いました。

自主防災組織をつくりませんか。
お問合せはくらし安全課(☎093・588・1037)まで

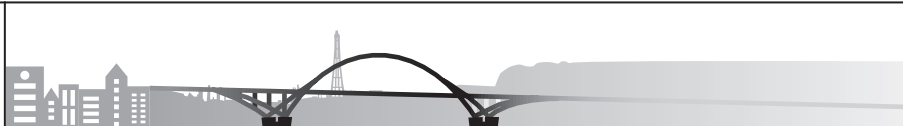
KANDA
×
TOPICS

地域プロデューサー育成講座生が企画

手づくりの小さな旅『しっちょうかん苧田』を開催しました

地域プロデューサー育成講座の受講生が企画した「しっちょうかん苧田」が、11月24日と27日の両日に開催されました。

この講座は、受講生が町の歴史や文化を学び、その魅力を紹介するため、小さな旅「しっちょうかん苧田」のコースづくりに取り組むもので、今年で2回目。

今回は3班に分かれて、それぞれ、セメント産業を題材にした「お石灰ツアー」、干拓や埋立による海岸線の移動をテーマにした「苧田町の海岸物語」、青龍窟や広谷湿原などの自然に親しむ「3億年のタイムスリップウォーク」を企画しました。

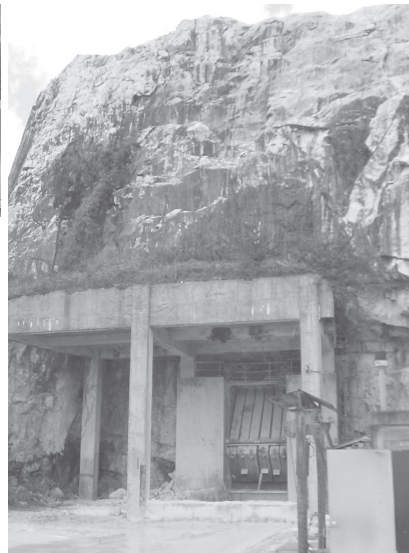

「3億年のタイムスリップウォーク」は残念ながら雨天のため中止となりましたが、残りの2コースに約30人が参加。「お石灰ツアー」は11月24日に、宇部興産の採石所や三菱マテリアルのセメント工場などを見学。「苧田町の海岸物語」は27日に、かつての海岸線や旧中津街道などを巡りました。参加者は案内役の受講生の説明に耳を傾けながら、小さな旅を楽しんでいました。

各地のおたより

苧田町シルバー人材センターだより

12月7日、託児施設あいあい、子育て支援ひろばに式秀部屋の ちょうこうざん かいしょう 潮光山、海翔の2名のおすもうさんが子どもたちの笑顔を見にきてくれました。

最初はビックリしたけど、やさしいおすもうさんに大喜び、笑顔いっぱいの子どもたち。ちょっぴり早いけど元気な子どもたちへ素敵なおすもうさんクリスマスプレゼントになったかな。

KANDA
×
TOPICS

与原上区小地域活動

壮絶な戦争体験を語る



12月4日、与原上区公民館で「戦争と抑留の体験について」と題した講演会が開かれました。戦争の悲惨さや平和の尊さを再認識するために小地域活動の中で開かれたもので、同区の玉井保雄さんが講話。「戦地でソ連軍に捕まりシベリアで抑留され、最低限の食事しか与えられず栄養失調になった。厳しい労働を強いられた上に爆発事故で瀕死の重傷を負った」などの体験を写真や地図を交えながら話しました。

小地域活動に参加した約80人の区の方たちは、玉井さんが話す壮絶な体験談に熱心に聞き入っていました。



KANDA
×
TOPICS

町内の小中学生が人権作品コンクールで入賞！

12月14日、苅田・新津両中学校で平成23年度全国中学生人権作文コンテストの表彰式が行われました。苅田中学校3年の石橋妃奈子さんと新津中学校3年の坂本章博さんが奨励賞を受賞しました。

また、12月4日に開催された「人権メッセージ2011」では、7月から9月にかけて苅田町が募集を行った小・中学生人権作品の表彰式が行われました。作文の部では、新津中学校3年柴伐南菜美さんが「福岡法務局行橋支局長賞」、白川小学校5年入江真実さんが「行橋人権擁護委員協議会長賞」を受賞しました。その他の入選者は次の方たちです（敬称略）。皆さん、おめでとうございます。



= ポスターの部 =			新津中学校 2年 森 友理香	苅田中学校 2年 葉山 楓
馬場小学校 1年 山戸 結希	新津中学校 2年 末永菜都美	新津中学校 2年 鈴木智香子	苅田中学校 3年 上田 千尋	
片島小学校 1年 相原 彩乃	新津中学校 3年 竹浪 春夏	新津中学校 3年 井上 琴音		
馬場小学校 2年 高橋 末朋	= 標語の部 =			= 作文の部 =
馬場小学校 2年 花田 元就	苅田小学校 3年 綾部 萌加	白川小学校 5年 入江 真実	白川小学校 5年 中村 彩乃	
片島小学校 3年 獅々戸愛華	南原小学校 3年 谷口 幹太	馬場小学校 6年 川崎 歩	与原小学校 6年 石部美優羽	
白川小学校 3年 藤田 凌安	与原小学校 4年 小倉 麗凜	与原小学校 6年 木村 沙瑛	苅田中学校 1年 松井 彪	
南原小学校 4年 野口 愛結	片島小学校 4年 宮武 郁弥	苅田中学校 1年 有光沙也夏	苅田中学校 2年 松村 茉奈	
片島小学校 4年 櫻井 花帆	南原小学校 5年 加藤 葵	苅田中学校 2年 柴伐南菜美		
苅田小学校 5年 奥村 文香	与原小学校 5年 西山 亮平			
白川小学校 5年 末廣 優奈	馬場小学校 6年 小田 敏也			
苅田小学校 6年 丸谷 楓	馬場小学校 6年 金本 春香			
与原小学校 6年 出口 華	苅田中学校 1年 岸本優太郎			
苅田中学校 1年 木村 沙瑛	苅田中学校 1年 川岡 脩人			
新津中学校 1年 吉原 鉄平				

SPORTS

RESULT

苅田町秋季ソフトバレーボール大会結果

▶ 11月27日(日) 総合体育館にて

	優勝	準優勝	3位
トリムシルバーの部	アルデンテ	豊前ピープル	マーベラス
トリムフリーの部	チャラリアン	壱ACE	ドリームス
レディースシルバーの部	ミラクル	ぎんがL	1STEP
レディースフリーの部	ぴよこ	ピバアッキーズ	クッキーズ



アルデンテ



チャラリアン



ミラクル



ぴよこ

RESULT

第65回京都郡駅伝大会結果（敬称略）

12月4日、京都郡体育協会主催の第65回京都郡駅伝大会がみやこ町勝山コースで行われました。苅田町を代表して町対抗の部に苅田町A・Bチーム、職場クラブの部に苅田町RC、苅田与原RC(A)、苅田与原RC(B)チームの5チームが出場しました。

【町対抗の部】

優勝…苅田町Aチーム、準優勝…苅田町Bチーム

【職場・クラブの部】

優勝…苅田与原RC(A)チーム、準優勝…苅田与原RC(B)チーム、三位…苅田町RCチーム

【区間賞（町対抗の部）】…中山謙、増田秀彬、小濱操、中山希一、田中周

【区間賞（職場クラブの部）】…石田政、肥田将太、萩原あやめ、辛島章弘、竹田昴平、久澄巧樹

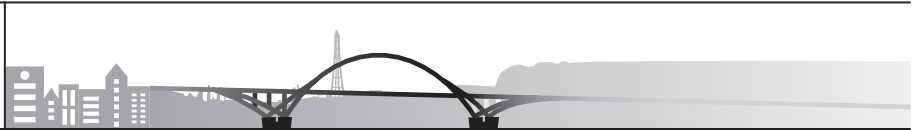

2011を振り返って...

1 3日 苅田サッカースポーツ少年団
創立 30 周年記念式典



2 1日 自動交付機利用開始
14日 東日本大震災被災地支援のため緊急消防隊
が出動

3 1日 総合福祉会館内に子育て支援ひろばがオープン
4 12日 放課後子どもひろばがオープン
27日 東日本大震災被災地支援のため一般職員派遣開始

5 第4次苅田町総合基本
計画策定



6 町役場で 15% 減を
目指す節電

17日 東九州自動車道新津トンネル貫通

7 6～10日 大瀬戸+馬さんが世界ユース陸上で銀
メダル獲得

17日 東日本大震災復興
支援チャリティイ
ベント開催



8 25日 町議会議員選挙で新議員 16 名が決まる

9 30日 町民温水プールオープン

10 18・19日 全国女性町長サミット開催



2011

KANDA
×
TOPICS

苅田町教育委員会・かんだ郷土史研究会共催 文化財講演会が開催されました



12月4日、三原文化会館にて文化財講演会「苅田の平安仏 - 与原覚法寺旧蔵仏を中心として」が開催されました。与原所在覚法寺の廃寺に伴い節原信城氏に寄贈された阿弥陀如来像を中心とした苅田町の平安仏についての講演でした。講師は九州歴史資料館学芸員の井形進先生で、わかりやすく丁寧な語り口に約 80 名が耳を傾けました。如来と菩薩の見分け方として、悟りをひらいた如来には菩薩と違って衣に飾りつけがないこと、頭に肉髻にっけいというこぶがあることなどを聞き、うなずきながら会場の皆さんは深く納得されたようでした。講演終了後は寄贈された仏像を拝見と、多くの人が隣の歴史資料館を訪れていました。

KANDA
×
TOPICS

郷土の自然と文化を守る会と白川校区区長会 ボランティアで門松づくり



12月12日、郷土の自然と文化を守る会及び白川校区区長会のみなさんが、西部公民館と白川小学校に飾る門松をつくりました。

この取り組みは 10 年以上前から、地域の施設や小学校が安心して新年を迎えられるようにとボランティアで行われています。

参加した 16 名は早朝から近くの山で竹を切り出し、公民館と小学校でノコギリなどを使って松や南天などを飾り付け、午後には完成させました。

荊田町消防本部 TEL093・434・0119

年末年始は救急出場件数が急増します！

救急要請が急増する原因としては、以下の4つの要因が冬季に多発するためだと考えられます。

飲酒による事故をなくそう

グループで飲酒する場合は、一緒に飲んでいる周囲の方も節度ある飲酒について注意を払うことが大切です。

飲酒事故予防のポイント	自分の適量を知り、その日の体調にも注意しましょう。
	短時間のうちに多量の飲酒（一気飲み）はしないようにしましょう。
	飲酒の無理強いはしないようにしましょう。
	空腹のときは飲酒しないようにしましょう。
	アルコールは、薬物であることを覚えておきましょう。
	周囲の人は、酔った人に付き添って一人にしないようにしましょう。
酔った人が吐いた場合、のどに詰まらないように注意してあげましょう。	

インフルエンザなどの予防策と対応策をとっておこう

予防策	<ul style="list-style-type: none"> ・ワクチンの予防接種 ・うがい、手洗い、洗顔 ・人ごみを避け、マスク着用 ・栄養、休養を十分にとる ・室内の湿度を50～60%に保つ
対応策	<ul style="list-style-type: none"> ・早めに医療機関で受診 ・医師から処方された薬の服用 ・十分な休養（特に睡眠） ・水分補給 ・外出は控える

餅や食べ物による窒息事故をなくそう

食べ物による窒息は1年を通してありますが、のどに詰まらせる食べ物の種類は、硬いものから軟らかいものまで様々です。

特に餅による窒息は、年末年始に多く発生する傾向があります。正月に餅料理を食べる食文化があるため、全国的にこの時期は多くの高齢者が餅をのどに詰まらせ、窒息するといった事故が毎年後を絶ちません。

窒息事故予防のポイント	餅・肉等は、小さく切って食べやすい大きさにしましょう。
	急いで飲み込むことなく、ゆっくり嚙んで食べるようにしましょう。
	食事は、なるべく家族などと一緒にするようにしましょう。

入浴による事故を防ごう

心地よい入浴中にも事故の危険性は潜んでいます。70歳以上の高齢者になると、家庭内における不慮の溺水事故の発生が急激に増えています。年を重ねると、複数の慢性疾患を抱える方が多くなります。心臓、肺の慢性疾患や高血圧症などが入浴時の事故に関係するからではないかと考えられています。また、1歳以上の子どもにも多く発生しています。

事故予防策として、高齢者の入浴時や小さな子どもが浴室の近くにいるときなどには、なるべく一人だけにせず、目を離さないようにしましょう。

入浴事故予防のポイント	湯温は39℃～41℃くらいで長湯をしない。
	脱衣場や浴室の室温が低くならない工夫をする。
	食事直後や深夜に入浴しない。
	気温の低い日は早めに入浴する。
	心肺の慢性疾患や高血圧症を持つ人は半身浴が望ましい。
高齢者が一人で入浴する場合は、時々声をかけて様子を見るようにする。	

荊田町消防出初式が行われます

消防の年頭行事である荊田町消防出初式が行われます。消防職員のほか、日夜地域住民のため活躍されている消防団員による分列行進及び消防車両による車両行進、また、消防団員による模範操法や、九州電力（株）荊田発電所の自衛消防隊のみなさんによる屋内消火栓操法、フィナーレは、消防本部車両や消防団車両等が一斉に祝賀放水を行います。

ご来場頂いた小さなお子さん、消防自動車への体験乗車ができます！

この機会に地元の消防に触れてみてはいかがでしょうか？住民のみなさまのご観覧をお待ちしております！！

荊田町消防出初式

☆日時 平成24年1月15日（日）午前10時～

☆場所 荊田町役場東側駐車場

※雨天の場合は、三原文化会館で式典を行ない、式典終了後、模範操法及び祝賀放水を屋外で行ないます

KANDA FIRE STATION

小児救急医療電話相談をご存知ですか

こどもが、急に具合が悪くなったら…
「小児救急医療電話相談」をご利用ください。

24時間体制で、看護師又は必要に応じて小児科医が相談に応じてくれます。

★ 北九州地域センター電話番号

▶ プッシュ回線および携帯電話からは # 8000

▶ 専用電話番号 ☎ 093・662・6700

※午後 11 時～翌朝 7 時までは、専用のコールセンターで対応しております。

診療には医師だけでなく看護師、検査技師、薬剤師など多くのスタッフが関わっています。すぐに救急外来を受診しなくてもよい時は、スタッフがそろっている診療時間内に受診するようにしましょう。

できるだけ
診療時間内に受診
しましょう！

消防防災査察車を更新いたしました。

平成 23 年度石油貯蔵施設立地対策等交付金事業で、消防防災査察車を更新しました。

この防災査察車は、災害時に後方支援として、人材搬送、資器材搬送など多用途にわたり出動する車両です。

消防防災査察車	総排気量	2,000 C C
	全長	4 m 69 c m
	全幅	1 m 69 c m
	総重量	3,005 k g



電話相談の流れ

子どもの
急な病気
(発熱、下痢、
けいれん、
吐く、ひき
つけ
など)

#8000

福岡県小児
救急医療
相談電話
(県下同一
短縮電話)

相談窓口

- ①北九州 093・662・6700
- ②筑豊 0948・23・8270
- ③福岡 092・725・2540
- ④筑後 0942・37・6116

看護師または必要に応じて小児科医が保護者からの相談に応じます。
※午後 11 時～翌朝 7 時までは専用コールで対応

①すぐに 119 番するようにすすめる

②医療機関に行くようにすすめる

③心配ないと思うが、何かあれば医療機関に行くようにすすめる

④緊急の対応は必要としないので、昼間かかりつけ医に行くようにすすめる

悪質商法 勉強室

苅田町消費生活相談窓口
月・水・金曜日 午前9時～午後5時
TEL 093・434・1954

11月の相談 33件

●海外の宝くじは日本国内で買うだけでも違法です。絶対に手を出さないようにしましょう。

●海外の宝くじは日本国内で買うだけでも違法です。絶対に手を出さないようにしましょう。

●海外の宝くじは日本国内で買うだけでも違法です。絶対に手を出さないようにしましょう。

●「1億円を受け取る権利が発生!という封書が来た」「身に覚えがない当選通知が届いた」など、いわゆる「海外宝くじ」に関する相談が、再び増加傾向にあります。

●このような手紙は、主にオーストラリアやドイツ、香港、カナダなどからエメールアドレスで送られてきますが、最近では中国も目立ちます。

●事例のように「いつか必ず当たる」と強く信じ込み、当選金を受け取るための手数料などを送り続け、被害に気づいた時には多額の費用をつぎ込んでしまっているケースが見られます。

【ひとこと助言】

海外から「宝くじの当選金を受け取る権利がある」というような主旨の手紙が届いたので、当選金をもらうために必要だという50000円分の定額小為替を返信用封筒に入れて送った。すると、いろいろな国から同様の手紙が大量に届くようになった。どれも1週間以内に返送しないと権利を失うなどと書いてあるので期限内に送金してきたが、まがい物のネットワークスや腕時計が届くものの当選金は一度も振り込まれたことがない。今まで総額500万円以上は送金したと思う。最近では生活費が足りなくなり、別居の息子に相談したら、だまされていると言われた。(80歳代 男性)

海外から届く「当選金獲得!」には
手を出さない!!



環境掲示板

BOARD OF ENVIRONMENT



節電にご協力をお願いします

今

年の冬も全国的に電力の需給状況は逼迫ひっばくしており、政府から、節電が要請されています。12月1日～3月31日までの平日午前8時～午後9時までの間、節電にご協力をお願いします。

特に平成23年12月26日から平成24年2月3日(12月29日から1月4日を除く)の平日午前8時～午後9時、特に電力需要がピークとなる午前8時～午前11時および午後5時～午後8時については重点的な節電(前年比5%以上の節電)に取り組んでください。夏に引き続いて、福岡県全体で節電への取り組みを推進する『冬のふくおか省エネ・節電県民運動』を実施しています。

下記の5つの節電基本アクションのうち、自分が取り組む項目にチェックをして、申込書を窓口に提出すれば、県民運動に参加できます。ふくおかエコライフ応援サイトのホームページからも宣言の申込をすることができます。宣言した方には、福岡県からエコトストラップが進呈され、そのストラップを持って協賛店に行くと色々な特典が受けられます。さらに1～2月の電気使用量を県に報告し、前年度と比較して削減できた方には抽選で県産米等のプレゼントがあります。

節電をするといろいろお得になりますので、ぜひ『冬のふくおか省エネ・節電県民運動』にご参加ください。

★ 問合せ先 環境保全課 ☎093・434・1834

5つの節電基本アクション			節電効果	
			空調にエアコンを利用する場合	空調にエアコンを利用しない場合
1	照明	不要な照明を消そう！	4%節電	6%節電
2	待機電力	リモコンではなく、本体の主電源を切ろう！ 使わない電気機器のプラグを抜いて、待機電力を削減しよう！	1%節電	2%節電
3	テレビ	画面の輝度を下げ、必要なとき以外は消そう！	2%節電	3%節電
4	冷蔵庫	冷蔵庫の設定を「弱」に変えて、食品を詰め込みすぎないようにしよう！	1%節電	2%節電
5	エアコン	重ね着などをして、室温20℃を心がけよう！	7%節電 (設定温度を2℃下げた場合)	



散歩についての苦情が多く寄せられています 犬の散歩マナーを守ろう！

家

の前でふんをされ、回収していないため、家の人が回収している。

- ・公園内の樹木の下や砂場などに放置、埋める人がいる。子どもの遊び場なので不衛生である。
- ・農道を散歩している人が、水路にふんを投げ込んでいる。
- ・農道でふんを放置されたら、草刈時に飛び散って服が汚れる。
- ・自転車で散歩していて危ないし、ふんを回収せず立ち去る人が多い。

- ・リードを使用していない犬が飛び掛ってきて怖い。
- ・伸縮性のあるリードを使用しているため、犬が離れたところでふんをすると、回収しない。

これらは多くある苦情の一部です。一部の心無い飼い主のせいで多くの方が迷惑を被っています。犬を飼う以上は、他人に迷惑をかけないよう責任をもち、マナーを守りながら飼いましょう。

★ 問合せ先 環境保全課環境係
☎093・434・1834



ごみの不法投棄について

最

近、ごみの不法投棄の情報が多数寄せられており、不法投棄されたごみにより近隣の住民に迷惑をかけています。

不法投棄は、「廃棄物の処理及び清掃に関する法律」

で禁止されており、ごみの不法投棄を行った者に対しての罰則が、規定されています。

ごみを出す場合は、出し方のルールを守り、正しく出しましょう。



環境掲示板

BOARD OF ENVIRONMENT



し尿収集業者の担当地域が平成 24 年 1 月より変わります (平成 24 年 1 月～ 12 月末日)

平成 24 年 1 月より、これまで苅田衛生社が収集していた地域を苅田環境整備センターが、また、苅田環境整備センターが収集していた地域を苅田衛生社が担当します。(※収集日の変更はありません)

◆汲取りの際は、必ず立会いの上、領収書(レシート)を受領してください。

◆地域の指定された収集日(曜日)に汲取りをお願いします。 ◆緊急時には直接、業者にお申し込みください。

	北部(北九州側) 地区				南部(行橋側) 地区			
	苅田環境整備センター (☎ 0930・25・9583)				苅田衛生社 (☎ 093・434・4531)			
	第 1 回目	第 3 回目	第 2 回目	第 4 回目	第 1 回目	第 3 回目	第 2 回目	第 4 回目
月	若久町 1 丁目		雨窪、若久町 2 丁目		京町 1 丁目(町道苅田港線より南側)、磯浜町 1 丁目(添田木材横通りより南側)、磯浜町 2 丁目		京町 2 丁目	
火	松山 若久町 3 丁目		松原		富久町 1 丁目(殿川より産関道路まで)、殿川町		富久町 1 丁目(産関道路より南側)	
水	神田町 3 丁目 馬場 城南 集(県道より山側)		神田町 2 丁目 南原(産関道路より北側と産関道路より南側で県道より山側)		富久町 2 丁目 葛川(旭ヶ丘団地除く)	山口 法正寺 谷 稲光	近衛ヶ丘、集(県道と日豊線との間)、南原(産関道路より南側で県道とJR日豊線との間)、新津、木ノ元、浄土院、猪熊、葛川(旭ヶ丘団地)	
木	神田町 1 丁目(駅前通りより北側)		長畑、提		与原 桜ヶ丘		尾倉(日豊線より山側)、片島、岡崎、八田山、稲光上	
金	幸町、神田町 1 丁目(駅前通りより町道苅田港線まで)、京町 1 丁目(井場川より町道苅田港線まで)		磯浜町 1 丁目(町道苅田港線より北側)、港町、長浜町		尾倉(日豊線より海側) 小波瀬 鋤崎、黒添		緑ヶ丘 百合ヶ丘	白石 二崎
土 日	休 み							

★ 問合せ先 環境保全課 ☎ 093・434・1834、清掃事務所 ☎ 093・434・2567

水道にも冬じたくを！寒さは水道の大敵です

冬になって気温が氷点下になると、給水管や水道メーター、蛇口が凍って、水が出なくなったり、破裂したりする水道の凍結事故が多くなります。寒さは水道の大敵です。気象予報に注意して、異常低温注意報などが出たときには、特に凍結に気をつけましょう。

◎凍結しやすい水道管

- 北向きの寒いところにあり露出している
 - 風あたりの強いところにある
 - 日照時間の短いところにある
- このような水道管は、早めに「防寒策」を講じてください。

◎凍結を防ぐには

- 給水管には、専用の保温材を巻いてください。
- メーターボックス内には、布切れなどの保温材がぬれないようにビニール袋などに入れてメーターを保

護するように詰めてください。

- 給湯器・太陽熱温水器等で、水抜き栓、不凍水栓をご使用のご家庭では、お休み前やお留守にするときには忘れずに水抜きしましょう。水道が破裂してしまつては、皆さんの水が無駄になるうえ、修理代や水道料金もばかになりません。

◎凍結して水が出ないとき

蛇口をあけ凍った部分にタオルか布をかぶせ、蛇口のほうからぬるま湯をまんべんなく、ゆっくりとかけてください。熱湯を急にか

けると、ひび割れや破裂を起こすことがあります。

◎破裂したときには

まずメーターボックス内にある止水栓を止めてください。止水栓がわからなかったり、止められないときは破裂した部分に布やビニールテープ等を巻きつけて、とにかく水を止めるようにしましょう。そのうえで、水道課が苅田町上水道指定給水装置工事業者に連絡して、修理を申し込んでください。

問 水道課 ☎ 093・434・1989

就学援助制度について

刈田町では、お子様が町立の小中学校に通学するうえで、経済的な理由によって給食費や学用品代など、学校で必要な費用の支払にお困りの方に費用の一部を援助する制度を設けています。

【就学援助の対象】生活保護世帯に準ずる程度に困窮していると教育委員会が認める世帯

【申請の手続き】

①申請先…通学している学校又は、教育委員会学校教育課で随時申請の受付を行っています。(既に受給されている方は、本年度の手続きは不要ですが、毎年更新となります)

②申請書類…就学援助申請書(学校、教育委員会にあります)及び添付書類(家族構成※1、所得の状況を証明するもの※2、振込先を確認できるもの※3)が必要となります。

(※1)住民票 (※2)源泉徴収票他 (※3)通帳の写し

【援助の内容】学用品費(通学用品費含む)

①新入学用品費 ②校外活動費 ③修学旅行費 ④給食費 ⑤医療費(学校保健法施行令に定める疾病に限定。本年度の医療券の配布は終了しました)

このお知らせは、平成23年度の就学援助について再度、ご案内しているもので、支給対象に該当しないものもあります。

【問合せ先】お子様が通っている学校または
刈田町教育委員会学校教育課 ☎093・434・1998

参加の際は**お電話で予約**をお願いします!

たまご学級(両親学級) 日程表

お母さん・お父さんになる方が、安心して出産を迎えられるように、また、育児に対する不安を解消・軽減できるように、赤ちゃんについて学んでみませんか?

第1課	1月24日(火)	10:00～12:00	<ul style="list-style-type: none"> ●子育て支援センター見学 ●ママクッキング! ~妊婦さんの食事編~ ●出産前後の母子保健制度
第2課	2月4日(土)	9:00～12:00	<ul style="list-style-type: none"> ●赤ちゃんのお世話にチャレンジ!(赤ちゃんのお風呂の入れ方、洋服の着せ方、オムツのあて方) ●お父さんの妊婦体験 ●ベビースリングについて ●産後の保健(助産師・保健師)
第3課	2月23日(木)	13:30～15:30	<ul style="list-style-type: none"> ●「ママと赤ちゃんのお口の健康について」(町内歯科医師・歯科衛生士) ●離乳食講座(実演・試食)

★会場 パンジープラザ

★持ってくる物 母子手帳・筆記用具※第1課はエプロン、食材費として300円、第2課はズボンをはいて参加またはバスタオル持参
★申込・問合せ先 保険健康課健康づくり係(パンジープラザ内) ☎093・436・5115

パンジープラザ健康通信

寒さが本格的になるいよいよ冬本番です

野菜たっぷり、ビタミンたっぷりの豆乳シチューをぜひお試しください!!

▶▶豆乳コーンシチュー

【材料(5人分)】

クリームコーン缶	1缶
鶏肉(細切れ)	150g
玉ねぎ	中1個
にんじん	100g
かぼちゃ	150g
いんげん	10本
豆乳	300cc
水	400cc
固形スープの素	1個
塩・こしょう	少々

【作り方】

①玉ねぎはざく切り、にんじんは乱切り、かぼちゃは一口大、いんげんは1cm長さに切る。

②鍋に水、玉ねぎ、にんじんを入れて火にかけ、沸騰したら鶏肉を加える。

③にんじんがやわらかくになったら固形スープの素を入れる。豆乳、クリームコーン缶、かぼちゃを加え混ぜながら煮る。煮立ったら塩・こしょうで味を調え、いんげんを散らす。全体にいんげんがいきわたったら火を止める。

[エネルギー(1人分)]:214kcal,たんぱく質:10.1g,塩分:1.0g



親と子のなやみ相談窓口開設

★期間 平成24年1月13日(金)、14日(土)
午前9時30分～午後4時30分

★相談電話番号 ☎092・924・0848
(開設期間中の臨時電話)

★相談面談会場 太宰府市いきいき情報センター(太宰府市五条3-1-1)

★相談料 無料(電話代、会場までの交通費は自己負担となります)

★相談内容 子育て、いじめ、ひきこもりなど20歳未満の子どもに関する悩みや相談

★面接の事前予約 ☎092・643・3388

★問合せ先 新社会推進部青少年課

☎092・643・3388

【ホームページURL】

<http://www.pref.fukuoka.lg.jp/e05/23-soudan-madoguchi.html>

**放課後児童クラブ（学童保育）
 6年生までが対象に！**

平成24年4月から、町内の放課後児童クラブの入所対象を6年生まで（3年生以下の児童が優先）に拡大する予定です。1月10日（火）～1月24日（火）に各児童クラブで申請を追加受付いたします。

※馬場小学校区放課後児童クラブの4年生以上の入受は午後5時～6時までの間のみとなり、放課後から5時までの間は放課後子どもひろばのご利用となります。

- ★ 対象となる児童 次の①②の要件を満たす児童
- ①町内在住の小学校1年生から6年生までの児童
- ②就労している等の理由で、保護者が昼間家庭にいない児童

★ 申込・問合せ先 各放課後児童クラブ

荻田小学校		093・434・2601
馬場小学校		093・434・5288
南原小学校		093・434・3886
与原小学校	与原保育園	0930・22・1373
	荻田みどり幼稚園	0930・23・0333
白川・片島小学校（白川保育園）		0930・23・1106

※申請者数が定員を超えた場合、児童の学年、保護者の勤務時間や同居親族の状況等により入所の可否を決定させていただきますので、あらかじめご了承ください。

**放課後子どもひろば
 平成24年4月から毎日開催に！**

町内各小学校の体育館等を中心に実施している「放課後子どもひろば」の開催日が増え、平成24年4月から次のとおりとなる予定です。

時期・曜日	曜日	開催時間
通常期間	月～金曜日	放課後～午後5時
	土曜日	午前9時～12時
長期休暇中 （夏休み等）	月～金曜日	午前9時～午後5時
	土曜日	なし

※運動会の振り替え等の学校休業日、早帰りで給食のない日等、祝日、お盆（8/13～8/15）、年末年始（12/29～1/3）は、子どもひろばはありません。

※あくまで学校行事が優先されますので、施設が使えない場合など臨時に子どもひろばを中止することもあります。できるだけ事前にお知らせしますが、毎月、数回の中止があることを想定願います。

※新1年生は5月以降のひろば参加となります。
 ※子どもひろばは、「見守りのある公園」というイメージのもと、児童が自主的に参加するものです。学童保育のように保護者の代わりに保育する事業ではありません。

※申し込みについては、平成24年2月の「広報かんだ」でご案内の予定です。

★ 問合せ先 子育て支援課 ☎093・588・1036



育児サークル
1月のスケジュール

1月のテーマ：日本のお正月 伝承あそびを楽しもう！！				
曜日	日にち 午前10時～12時	場所	活動内容	持参するもの
月	16日	中央公民館	ミニサークルとの交流「ハニービーズ」	♪全日程、汗拭きタオルとお茶を持参してください。
木	5日	パンジー和室	お正月遊び	
	12日	パンジー和室	ディとの交流	
	19日	パンジー和室	伝承遊び・誕生会	
	26日	西部公民館	ミニサークルとの交流「おとぎの国」	
金	20日	小波瀬コミュニティ	伝承遊び	
土	7日	パンジー和室	わらべうた遊び（ファミリーサークル）	

子育て支援センターの年明けの開館は1月4日（水）からです！

※対象は0才児～5才児の親子 祖父母 妊婦さん どなたでも自由に参加できます！ ※月々の日程や活動内容等については各公民館等に設置している年間計画表や広報かんだの「子育て支援センター」の欄をご参照ください。
 ※毎月、第1～第4火曜日はパンジープラザ子育て支援センター内にて自主活動「ふれあい広場」を行っています。

**子育てセミナー
 受講生募集！！**

セミナー・各種
 問い合わせ先
 「さくらんぼ」
 （パンジープラザ内）
 093・435・3515

子育て支援センターさくらんぼ 子育てセミナー受講生募集
 全講座とも時間は午前10時～12時（9時45分より受付）

開催日時	テーマ及び講師	会場
1月21日（土）	「日常生活が遊びだ！」 清明保育園園長 辻広明先生	発育診察室 （講座・実技）
1月27日（金）	「わらべ歌・子守唄あそび」 きらきら星幼稚園副園長 黒田晴子先生	集団健診室 （実技・託児有）

♪ 託児…希望者は別室（発育診察室）で託児をしますので、各自オムツ・お茶・おやつ等を持参ください。
 ♪ 受付…各講座とも予約が必要です！

■生活習慣病予防教室スケジュール

♪高血圧編

	日程	内容
①	1月26日(木) 午後2時30分～3時30分	「血圧の不思議」 田添内科医院院長 田添明彦先生
②	2月6日(月) 午後1時30分～3時	「高血圧予防のための食生活」(講義) 荻田町栄養士
③	2月16日(木) 午後1時30分～3時	「歯科保健と生活習慣病予防について」 九州歯科大学教授 柿木保明先生
④※	2月21日(火) 午後2時～3時30分	「ニコニコペースで生活習慣病予防」 (講話・実践) 健康運動指導士 持参品: 運動用上履き、運動しやすい服装

♪糖尿病編(①～③時間は午後1時30分～3時)

	日程	内容
①	2月2日(木)	「知って得する 糖尿病予防」 青木内科クリニック院長 青木稔先生
②	2月13日(月)	「糖尿病予防のための食生活」(講義) 荻田町栄養士
③	2月16日(木)	「歯科保健と生活習慣病予防について」 九州歯科大学教授 柿木保明先生
④※	2月21日(火) 午後2時～3時30分	「ニコニコペースで生活習慣病予防」 (講話・実践) 健康運動指導士 持参品: 運動用上履き、運動しやすい服装



第2回市民公開講座 「腎臓病を考える」

これが慢性腎臓病(CKD) 早期発見の切り札!

★日時 平成24年2月12日(日)
午後1時～3時30分

★場所 コスメイト行橋

★内容 講演:「腎臓のはたらきとCKDの意義」「生活習慣病とCKD・糖尿病対策の重要性」、「CKDの予防と治療」、パネルディスカッション:「早期発見の切り札これが慢性腎臓病(CKD)」

★申込 ハガキ、ファックス、メールのいずれかでお申し込みください。

★申込・問合せ先 第2回市民公



生活習慣病予防教室

★日程 左表参照

★場所 パンジープラザ

※第4回運動のみ先着20名とさせていただきます。

★申込先 保険健康課健康づくり係
(パンジープラザ内)

☎093・436・5115

開セミナー「腎臓病を考える」事務局 〒810・0044 福岡市中央区六本松1-2-16

☎092・713・8020

FAX 092・733・4200

E-mail fik@titan.ocn.ne.jp

インフルエンザを予防しましょう

インフルエンザの季節になりました。皆さん予防対策は十分にしていますか。

インフルエンザの症状はかぜとよく似ていますが、甘く見ていると死に至ることもある怖い病気です!

インフルエンザとは…?

インフルエンザは通常のかぜと比べ、症状が重く、全身症状も顕著に現れます。高齢者がかかると肺炎を併発したり、持病を悪化させたりして重篤になり、最悪の場合は死に至ることもあります。また、潜伏期間が短く感染力が強いことも特徴です。毎年、流行期は12月下旬から3月上旬にかけては多くの方がインフルエンザにかかっています。

症状の経過は?

感染後、1～3日間の潜伏期間を経て、突然38～40度の高熱が出て発病します。同時に、悪寒、頭痛、背中や四肢の筋肉痛、関節痛、全身倦怠感などの全身症状が現れます。続いて、鼻水、のどの痛みや胸の痛みなどの症状も現れます。発熱は通常3～7日間続きます。流行を最小限に抑えるためにも、一週間は安静にしましょう。

インフルエンザの予防方法

- ①流行期には人ごみを避ける
外出時はなるべくマスクをつけましょう!
- ②外出後は、うがい、手洗い、洗顔をする
顔などにもウイルスが付着している場合が…。洗える部位は洗うようにしましょう!
- ③室内の湿度を保つ
加湿器などを使って部屋の湿度を保ちましょう!
- ④体力を保つ
バランスの取れた食事、十分な睡眠、あまり厚着をしないように心がけましょう!

インフルエンザワクチン接種を開始しています

今年度は、高齢者の定期予防接種に加え、荻田町独自の補助事業として妊婦・0歳～高校3年生もしくはその年齢に相当する方に接種費用の一部を補助します。

※補助の対象となる予防接種期間 平成23年10月1日～平成24年3月31日

詳細については、荻田町ホームページまたは「広報かんだ」10月25日号をご覧ください。★お問い合わせください。★問合せ先 パンジープラザ ☎093・436・5115

イベント情報

主催者の都合、天候等により、中止・延期となる可能性があります。ご了承ください。

第30回 苅田町民ふれあいマラソン大会

- ★ 日時 平成24年3月4日(日)
- ★ 場所・コース 白川地区周辺

2km	小学生男子の部(3年生以上)・小学生女子の部(3年生以上)、70歳以上男女の部
3km	中学生女子の部・一般男子の部(高校生以上)・一般女子の部(高校生以上)
5km	中学生男子の部・一般男子の部(高校生以上)・一般女子の部(高校生以上)
10km	一般男子の部(高校生以上)・一般女子の部(高校生以上)

※70歳以上の方でも、3km・5km・10kmの各コース一般の部に申込み出来ます。

- ★ 参加費 一般1,000円・高校生500円
中学生以下無料
- ★ 受付 1月6日(金)～1月31日(火) 必着
(土日祝も可) 午前8時30分～午後8時30分
※1月16日(月・体育館休館日)を除く。
- ★ 申込用紙 総合体育館・中央公民館・西部公民館・北公民館・小波瀬コミュニティセンター・苅田町役場受付に用意しております。
※苅田町ホームページも利用できます。
- ★ 申込 申込用紙に必要事項を記入・押印し参加費を添えて苅田町総合体育館へ持参。
郵送の場合、参加費は郵便局で定額小為替(手数料100円は自己負担)を購入して(中学生以下は無料)申込書と同封してください。
※FAX当日受付は一切行いません。
- ★ 申込書持参・送付先 苅田町総合体育館
〒800-0312 苅田町殿川町1-30

問 ふれあいマラソン大会事務局 ☎093・434・2493

北九州空港イベント

「初日の出参拝者」神酒及びほうじ茶振る舞い

- ★ 日時 1月1日(日・祝)
 - 神酒：午前6時30分～12時
ほうじ茶：午前6時30分～終了
 - ★ 場所 (神酒)2F出発ロビーFIS横、ラウンジひまわり
- 新春鏡開き・ぜんざい振る舞い
- ★ 日時 1月9日(月) 午前9時30分～終了
 - ★ 場所 1階イベント広場

問 北九州エアターミナル株式会社 ☎093・475・4195

平尾台クロスカントリー 2012 参加者募集

- ★ 日時 3月18日(日) 午前10時～午後1時
(小雨決行)
- ★ 場所 平尾台自然の郷および周辺特設コース
- ★ コース・種目
【競技の部】2コース(10km・3km)、8種目
【オープン参加の部】2コース(1.6km・1.2km)、3種目
- ★ 申込 2月13日までに平尾台クロスカントリー実行委員会事務局(☎093・951・4111)へ

新春 京築神楽博多公演

- ★ 日時 1月7日(土) 午後4時～6時
(開場3時30分)
- ★ 場所 JR九州ホール(JR博多シティ9階)
- ★ 出演神楽団体・演目
○南原神楽講(苅田町) 演目：御先
○元永神楽同好会(行橋市) 演目：地割
○唐原神楽講(上毛町) 演目：盆
○吉富神楽(吉富町) 演目：大蛇退治

問 京築連帯アメニティ都市圏推進会議
☎092・643・3178

京築地域『文化の力』による地域活性化プロジェクト

京築神楽子ども体験講座

京築地域に伝えられる神楽。あなたも鬼に変身してみませんか？子どもたちに神楽に興味を持ってもらうことで、後継者の育成に努めたいと考えています。ぜひ親子で参加してください！

- ★ 日時 1月21日(土) 午前10時～11時30分
- ★ 場所 豊前市多目的文化交流センター
- ★ 講師 小原神楽講(築上町)
- ★ 対象 京築地域の小・中学生及びその保護者
- ★ 定員 子ども20人(先着順) ★ 参加費 無料
- ★ 申込 1月13日(金)までに①子どもの氏名、②保護者の氏名、③お住まいの市町名、④連絡先を右記までお知らせください。

当日の午後は京築神楽定期公演が開催されます。学んだ知識を持って改めて神楽を見てください。

- ★ 料金 高校生以下無料
18歳以上当日1000円

問 神楽の里づくり推進協議会
(豊前市総合政策課)
☎0979・82・1111(内線1339)

公民館だより

公民館講座の受付方法が10月から変わりました。
※くわしくは「広報かんだ」10月10日号でご確認ください。

公民館まつりの日程

西部公民館	2月4日(土) 5日(日)
北公民館	2月11日(土)、12日(日)
小波瀬 コミュニティ	2月18日(土)、19日(日)
中央公民館	2月25日(土)、26日(日)
2月26日(日): 芸能フェスティバル	

▶時間はいずれも午前9時～午後4時(※変更の場合あり)

詳細内容は次号からの「広報かんだ」に掲載します。

すてきにマンデーサロン 1月はお休みさせていただきます。

1月～2月上旬は、工事の為、2階の大ホールおよびロビーの使用ができません。このため、マンデーサロンはお休みです。

2月以降は、通常どおり開催いたします。

★問合せ先 中央公民館 ☎093・436・0061
地域包括支援センター ☎093・435・0577

講座の問い合わせ先
TEL 093・436・0061

▼中央公民館からのお知らせ
1月～2月上旬は、工事の為、2階の大ホールおよびロビーの使用が原則できません。1階の施設は通常通り使用できます。ご了承ください。

中央公民館

年末年始 休館・休業のお知らせ

色のついた日がお休みです

施設名	12/28	12/29	12/30	12/31	1/1	1/2	1/3	1/4
役場庁舎(※1)	○							○
水道課(※2)	○	電話のみ	電話のみ	電話のみ				○
パンジープラザ(お風呂も含む)(※3)	○							○
総合福祉会館	※12/28と1/4は 開館時間にご注意	9:00～18:00						9:00～18:00
子育て支援ひろば		9:00～16:00						9:00～16:00
総合体育館	○							○
町民温水プール								
町立図書館(※4)								
中央公民館・北公民館・小波瀬コミュニティ	○							○
西部公民館(※5)	○							○
三原文化会館	○							○
歴史資料館	○							○
子どもひろば								6日まで
コミュニティバス(※6)	○	○	○	○				○
ごみ収集(※7)	○	○	○	○				○
し尿収集(※8)	○	○	午前のみ					

※1 出生届、死亡届、婚姻届、離婚届に関しては、閉庁日でも受理します。北側通用口から当直室にお越しください。自動交付機および電気自動車用急速充電器は役場閉庁期間はお休みです。

※2 休業日及び時間外に漏水等緊急事態が発生した場合は二崎浄水場にお問い合わせください。

問 ● 二崎浄水場：☎0930・22・6923
● 荻田町水道課：☎093・434・1989(午前8時30分～午後5時15分)

※3 12月28日は午後6時閉館となります。お風呂の利用は午後4時30分まで(券売機は4時まで)。

※4 北分館・小波瀬分館・西部分館も本館同様12月28日～1月4日はお休みです。

※5 戸籍届出(出生届・死亡届・婚姻届・離婚届)に関しての受付時間は午前8時30分～午後10時までとします。

※6 パンジープラザが12月29日から1月3日まで休館のため、その間は「パンジープラザ」バス停は利用(乗降)できません。「幸町」バス停等をご利用ください。問 太陽交通(株)バス事業部：☎0930・23・0701

※7 荻田エコプラントへの自己搬入の受付は12月30日(金)まで行います。

※その他の燃やせないごみは第4回目・第5回目がありますが、できるだけ第4回目に出すようお願いいたします。

※8 12月30日に緊急の汲み取りを希望される方は、午後3時までに直接業者に連絡してください。尚、1月2日～1月4日の収集地域については、1月5日、6日に収集します。

問 ● 荻田衛生社：☎093・434・4531 ● 荻田環境整備センター：☎0930・25・9583

行橋京都休日・夜間急患センター 年末年始の診療

月日	内科	小児科	歯科
12/30 ～ 1/2	9:00～18:00 19:30～翌9:00		9:00～18:00 (受付17:00まで)
1/3	9:00～18:00 19:30～翌6:00	9:00～18:00 19:30～23:00	

問合せ先 行橋京都休日・夜間急患センター
☎0930・26・1399



1月の特設コーナー

【一般】話芸の達人たち

2011年11月に落語家の立川談志さんが亡くなりました。“落語界の異端児”と呼ばれた“立川流家元”を偲んで落語特集です。

師匠の破天荒な生き方を含め、多くの“噺家”の生き方や落語を読んだり、聴いたりして、年のはじめを笑って過ごしませんか？

「談志最後の根多帳」
立川談志／著 梧桐書院

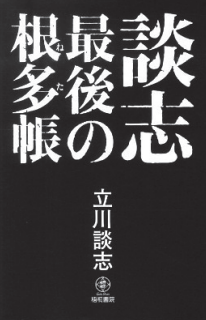

「古典落語1～6」
落語協会／編 角川春樹事務所

【児童】ベビー登場！

2012年の最初“はじまり”の本は、Baby (ベビー)！
生まれたばかりのかわいい赤ちゃんが登場する本です。

わ～んわ～ん泣いてばかりいる子もいれば、とっても強～い赤ちゃんもいます。

みなさんの赤ちゃんだったころを思いながら、読んでみてください。

「こんにちはあかちゃん」
メモ・フォックス／著
主婦の友社



「おおきなわんぱくぼうや」
ケビン・ホークス／著
ほるぷ出版

1月の映画会

午後2時より AV ホールにて

※平成24年1月より映画会は第2・第4週の隔週上映に変更いたします。ご了承ください。

水曜名画座《コメディ特集》

- 11日 ピンクパンサー日本語吹替版 (93分)
- 25日 TRICK (トリック) 劇場版 (183分)

日曜子ども映画会《おさるのジョージ特集》

- 8日 おさるのジョージ (87分)
- 22日 おさるのジョージ2 ゆかいな大冒険 (80分)

【休館日】

【12月】28日(水)、29日(木)、30日(金)、31日(土)
【1月】1日(日)、2日(月)、3日(火)、4日(水)、
10日(火)、16日(月)、23日(月)、30日(月)、
31日(火)

【開館時間】

午前10時～午後5時30分
木・金曜日は午後8時まで (本館のみ)
休館日に本を返却される方は、入口横の「本のポスト」
をご利用ください。AV資料はカウンターまで。

祝日は、開館しています。ご利用ください。

おすすめの1冊 52 (児童書)：絵本

『どうして十二支にネコ年はないの？』



ドリス・オーゲル／著
徳間書店
「十二支にネコ年がないのは、どうして？
12のどうぶつは、どうやってきたの？」
そんな疑問に飼っている

ネコが、答えてくれます。中国の昔話が、鮮やかな絵で描かれています。

入札参加資格審査の追加申請及び中間年申請（町内建設工事業者のみ）
契約検査課

入札参加資格審査申請の受付は、2年に1回でありましたが、今回追加申請の受付を行なうこととなりました。平成23年2月に申請されていない業者の方が対象となります。

町内建設工事業者の中間年申請は、従来どおり必要となります。

★ 提出書類 提出要領・提出様式等については刈田町ホームページをご覧ください。刈田町ホームページ内「入札・契約情報」からダウンロードできます。 (<http://www.town.kanda.lg.jp/>)

★ 受付期間
▽ 中間年申請（町内建設工事業者のみ）：平成24年1月16日（月）～1月27日（金）
▽ 追加申請：平成24年1月23日（月）～2月3日（金）
※追加申請業者の参加資格有効期間 平成24年5月1日～平成25年4月30日（1年間）
★ 受付時間 午前9時30分

～11時30分、午後1時～4時30分
★ 申請・問合せ先
契約検査課契約係
☎093・434・1864

刈田町立学校給食センター非常勤職員募集

刈田町立学校給食センター

★ 雇用期間 1月下旬以降名簿登録し、必要に応じて採用

★ 募集人員 2名

★ 勤務時間 1日当たり7時間、休日（毎週土日、祝日、夏休み、冬休み、春休み）

★ 賃金・報酬 日給5700円

社会保険等の適用あり

★ 業務内容 学校給食調理業務（毎月検便あり）

★ 勤務場所 刈田町立学校給食センター

★ 応募方法 履歴書を刈田町立給食センターに持参か郵送

★ 応募期間 1月4日（水）～1月13日（金）午前8時30分～午後5時15分

★ 選考方法 面接（日時は

税については… 国税庁ホームページへ！

▶ 手続きをするときは…

各種申請書や届出書を掲載しているほか、確定申告書等作成コーナーやe-Taxをご案内しています。

▶ 年金所得者の申告手続きが変わります！

次の方は、確定申告をする必要がなくなりました（次の要件をいずれも満たす者）。

- ①その年中の公的年金等の収入金額が400万円以下
- ②その年分の公的年金等に係る雑所得以外の所得金額が20万円以下

※この場合であっても、所得税の還付を受けるための申告書を提出することができます。

※公的年金等に係る雑所得以外の所得があり、その所得金額が20万円以下で所得税の確定申告が必要でない場合であっても、住民税の申告が必要です。

住民税に関して詳しいことはお住まいの市区町村におたずねください。

行橋税務署申告相談会場の開設期間が変わります！

- 会場 行橋税務署別館会議室（行橋市門樋町1-1）
- 期間 平成24年2月1日（水）～4月2日（月）
※土・日曜日及び祝日は休みです。申告相談にお越しの際は、公共交通機関等をご利用ください。
※ 相談は、会場の混雑状況により、お待ちいただく場合がありますので、ご了承願います。

【問合せ先】 行橋税務署個人課税第一部門

☎0930・23・0582

後日連絡

★ 応募・問合せ先 刈田町立学校給食センター

〒800・0313

刈田町磯浜町2・2・9

☎093・436・0213

1ヶ月間は週に3日程度の研修

★ 募集人員 20名程度

★ 勤務時間 ▼ 平日：午後2時50分頃～5時30分

▼ 土曜日：午前8時30分から12時30分

▼ 日曜日・祝日、年末・年始、お盆、学校休業日等は休み。

▼ 夏休み等の長期休暇中の平日は午前8時30分から午後5時30分、土・日は休み

▼ 右の範囲内で相談により設定。週に1日～4日の勤務

★ 雇用期間 平成24年3月1日～（任用期間最大1年。期間更新の予定あり。当初

放課後子どもひろば指導員募集

子育て支援課

★ 雇用期間 平成24年3月1日～（任用期間最大1年。期間更新の予定あり。当初

勤務も設定可能

▼ 特に必要がある場合これら以外の勤務もある。

★ 報酬等 時給850円

★ 職務内容 児童（小学生）の見守り等

★ 勤務場所 町内の小学校内の施設

★ 応募資格 子どもに関わることが好きな方

★ 応募方法 履歴書を刈田

国道 201 号行橋インター関連の工事に伴う交通規制を行います。

国土交通省九州地方整備局が整備を進めている国道 201 号バイパス行橋インター関連事業の小波瀬川橋下部工の工事を行うため、県道山口行橋線の一部切替を行います。道路の切替作業の際に一時的な交通規制を行いますので、事前にお知らせいたします。



※工事期間中 皆様には大変ご迷惑をおかけいたしますが、ご協力頂けますようお願いいたします。

切替日(予定)：1月6日(金)
場所：苅田町大字上片島地内

問 国土交通省北九州国道事務所
☎ 093・951・4331

町役場内子育て支援課に提出してください。
★応募期間 1月13日(金)まで
★選考方法 1月～2月に面接※日時は申込み後に連絡

★申込・問合せ先
子育て支援課
☎093・588・1036

保育士臨時職員(私立保育所)の登録者募集

子育て支援課

苅田町内の認可保育所においては保育士が不足しています。ぜひお力をお貸しください!

苅田町内の認可保育所での勤めとなります。

履歴書を苅田町役場内民生部子育て支援課までご提出ください。

ご希望の勤務条件等をお伺いし、登録いたします。登録事項は認可保育所において職員が必要になった場合の閲覧に供されます。

その後、各保育所から勤務条件の説明がありますので、合意が得られたときは、採用となります。条件が合わない場合は、登録者は採用を断ることが出来ます。

★問合せ先 子育て支援課
☎093・588・1036

**保育士有資格者
現場復帰促進研修会**

福岡県保育協会

結婚や出産、定年等により

保育現場を離れている保育士の皆さんの保育所等への再就職を支援するため、次の日程で研修を行います。

★期日 平成24年2月5日(日)～6日(月)

★研修時間

1日目(講義)・・・午前10時～午後5時

2日目(体験実習)・・・午前10時～12時

★場所 築上町築城社会福祉センター(築上町大字上別府73)

★対象者 保育士資格をお持ちの方

★費用 無料

★申込・問合せ先 公益社団法人福岡県保育協会
☎092・582・7955

すてきに火曜日サロン

参加してみませんか!?

西部公民館で毎月1回(第3火曜日)、講師を招き学習会や楽しいお喋り会をしています。概ね60才以上の方参加できます。お気軽にご参加ください。

▶次回は...

★日時 平成24年1月17日(火) 午前10時～12時

★場所 西部公民館2階 学習室
※講師に、九州電力さんを招き、電気の上手な使い方を教えて頂きます。

苅田町地域包括支援センター
☎093・435・0577
苅田町社会福祉協議会
☎093・434・3641

平成24年

平成24年
2月1日
(水)

**経済センサス
活動調査**

「経済の国勢調査」です。全国すべての企業・すべての事業所が対象です。

調査票は平成24年1月末日までにお届けします。2月1日以降に提出をお願いします。

- この調査は、統計法に基づく基幹統計調査で、調査票に記入して提出する義務があります。
- 提出された内容は統計作成の目的以外(税の資料など)には、絶対に使用しません。

総務省・経済産業省・都道府県・市区町村 <http://www.stat.go.jp/data/e-census/campaign/index.htm>

経済センサス

検索

福岡県豊前海区漁業調整委員会委員補欠選挙の無投票について

選挙管理委員会

12月21日執行予定の福岡県豊前海区漁業調整委員会委員補欠選挙は、12月12日立候補届出の結果、選挙すべき委員の数1人に対し、立候補者1名であったため、無投票となりました。

★問合せ先
選挙管理委員会

☎093・434・1112

平成23年度福岡県国民健康保険団体職員試験案内

国民健康保険団体連合会

★試験の種類・採用予定人数
一般事務A(2人)・B(1人)・C(1人)、保健師(1人)
★受験資格
▼一般事務A・平成24年3月に学校教育法に基づく大学(短期大学を除く)を卒業する見込みの人
▼一般事務B・平成24年3月に学校教育法に基づく短期大学または高等専門学校を卒業する見込みの人

▼一般事務C・平成24年3月に学校教育法に基づく高等学校を卒業する見込みの人

▼保健師・45歳未満(平成24年4月1日時点)の人で、保健師の免許を有する人

★試験日

▼一般事務A・C・1月21日(土)

▼保健師・1月29日(日)

★受付期間 1月6日(金)まで

★申込・問合せ先 福岡県国民健康保険団体連合会総務部人事厚生課

☎092・642・7804

京築地域就農・就業相談会

福岡県行橋農林事務所

★日時 平成24年1月6日(金) 午前10時～午後4時
★場所 福岡県行橋農林事務所 京築普及指導センター(福岡県行橋総合庁舎4階)
★対象者 新たに農業を始めてみたい人(新規参入、Uターン等)、農業法人等へ就業を希望したい人、農業に興味がある方
★相談内容 農業の現状や

就農・就業に関すること、就農や就業に当たって必要な資金、研修など、経営目的の選定 等

★申込・問合せ先 福岡県行橋農林事務所 京築普及指導センター 地域係担当

☎0930・23・4215

障がい者の職業訓練生募集

福岡障害者職業能力開発校

★募集人員 150名(男女不問)

・コンピュータ製図科 20名
・プログラム設計科 20名
・商業デザイン科 20名
・OAビジネス科 20名
・福祉住環境科 20名
・ネットビジネス科 30名
・総合実務科 20名
※ネットビジネス科定員のうち5名は重度視覚障害者(音声パソコンで訓練を希望される方)の定員数です。
★訓練期間 1年間。ただしプログラム設計科のみ2年間。
★応募資格 身体障害者手帳所持者または取得可能な

方。身体障害以外の障害をお持ちの方は、ご相談ください。

★応募締切 平成24年1月6日(金)まで

★問合せ先 福岡障害者職業能力開発校

☎093・741・5431

ハローワーク行橋

☎0930・25・8609

平成24年度

幼稚部・高等部生徒募集

北九州視覚特別支援学校

★募集期間
幼稚部・平成24年1月30日(月)～2月10日(金)
高等部・1月23日(月)～2月3日(金)
★入学検査 3月6日(火)
★対象
幼稚部(若干名)・平成20年4月2日～平成21年4月1日生まれで視覚に障がいのある幼児
高等部(10名)・あんまマッサージ指圧師、はり師、きゅう師の国家資格取得を目指す者で、高校を卒業している者または平成24年3月卒業見込み者

★相談・問合せ先 福岡県立北九州視覚特別支援学校

☎093・651・5419

体験教室・校内見学会・訓練生募集

福岡県立小倉高等技術専門学校

【体験教室・校内見学会】

★日時 平成24年1月21日(土) 午前10時～午後3時
★対象 一般・離職者・学生
★内容 訓練生の作品展示、体験教室、校内見学
★入場 無料・粗品進呈
【訓練生募集】
★訓練科目 左官科・住宅施工科・アパレル工芸科
★応募資格 離職者等※左官科のみ中学校及び高校卒業予定者も可
★募集期間 平成24年1月6日(金)～2月7日(火)
※左官科の中学校及び高校卒業予定者は1月20日(金)まで
★問合せ先 福岡県立小倉高等技術専門学校
☎093・961・4002

老齢基礎年金

「カラ期間」ご存じですか

老齢基礎年金を受けるためには、25年以上公的年金制度の保険料を納めた期間か、国民年金の保険料を免除された期間であることが必要ですが、「老齢基礎年金を受けるのに加入期間が数年足りなかった」といった深刻な話を耳にすることがあります。この25年にはいわゆる「カラ期間」(合算対象期間)も含まれることになっています。

カラ期間とは? カラ期間は、上記の25年の資格期間に算入されますが、年金額には反映されない「実」のない期間のため、通称「カラ期間」と呼ばれます。

このカラ期間の主なものは、原則、昭和36年4月以後の20歳以上60歳未満の期間で、国民年金に任意加入で

きたのに任意加入しなかった次の人の期間などとなっています。①昭和61年3月までの厚生年金などの加入者の被扶養配偶者、②平成3年3月までの学生、③海外在住の日本人。また、昭和61年3月までに厚生年金などから脱退手当を受けた期間もカラ期間とされています。ただし、これらのカラ期間は、年金の未加入期間となっていて、日本年金機構にはその記録が残されていないため、原則として、ご本人の申出に基づいてカラ期間の有無が調査されることになっています。

そのため、25年の老齢基礎年金の資格期間を満たさない方で、カラ期間となる可能性のある期間をもっていると思われる方は、小倉南年金事務所または苜田町役場住民課の窓口にご旨を申し出て、相談してください。年金の相談については、電話による「ねんきんダイヤル(0570-05-1165)」を利用することもできます。

★ 問合せ先

苜田町役場住民課 ☎093・434・1833

小倉南年金事務所 ☎093・471・8869

工事等契約結果 (11月分)

工事名等	工事場所	契約金額	工 期	請負業者	予定価格	最低制限価格	発注課	契約方法
白石水路改良工事	大字二崎地内	5,775,000	自：H23.11.7 至：H24.2.24	海生建設(有)	5,846,400	5,113,500	農政	指名
木ノ元集会所宅地造成工事	大字上片島1268番地7	14,068,950	自：H23.11.7 至：H24.2.29	(株)中谷組	15,987,300	14,068,950	総務	指名
桜ヶ丘地内水路補強工事	桜ヶ丘地内	3,255,000	自：H23.11.7 至：H24.2.21	(有)大洋産業	3,793,650	3,255,000	施設	指名
町道稲光・八田山線道路改良工事	大字稲光地内	2,992,500	自：H23.11.7 至：H24.2.16	松一建設	3,029,250	2,608,200	施設	指名
片島地区污水管渠築造(1工区)工事	大字岡崎地内	5,808,600	自：H23.11.22 至：H24.2.9	(株)中谷組	6,703,200	5,808,600	下水	指名
片島地区7号マンホールポンプ移設工事	大字岡崎地内	2,646,000	自：H23.11.22 至：H24.2.9	(株)秀電社	2,788,800	2,497,950	下水	指名
町道向野11号線道路拡張改良工事	若久町三丁目地内	5,302,500	自：H23.11.22 至：H24.3.12	吉村建設	5,365,500	4,667,250	施設	指名
町道稲光・八田山線道路改良(14工区)工事	大字山口地内	8,871,450	自：H23.11.22 至：H24.2.29	松一建設	10,161,900	8,871,450	施設	指名
町道稲光・八田山線道路改良(15工区)工事	大字山口地内	6,655,950	自：H23.11.22 至：H24.2.15	(有)和樹	7,561,050	6,655,950	施設	指名
神田地区污水管渠築造(第3工区)工事	神田町3丁目地内	12,867,750	自：H23.11.24 至：H24.3.12	(株)マツモト	14,828,100	12,867,750	下水	指名
神田地区污水管渠築造(第7工区)工事	神田町3丁目地内	10,698,450	自：H23.11.24 至：H24.2.27	(有)高橋組	12,342,750	10,698,450	下水	指名
橋梁長寿命化点検業務委託	町内一円	2,383,500	自：H23.11.22 至：H24.2.29	第一復建(株)	5,766,600	なし	施設	指名
苜田町総合保健福祉センター施設整備実施設計策定業務委託	幸町6番地91	7,959,000	自：H23.11.25 至：H24.3.19	(株)山下設計九州支社	—	—	健康	随意

※設計金額250万円以上の工事等契約を掲載しています。 ※金額の単位は全て円です。 ※契約方法のうち、「指名」=指名競争入札、「随意」=随意契約 ※発注課のうち、「農政」=農政課、「総務」=「総務課」、「施設」=施設建設課、「下水」=下水道課、「健康」=保険健康課 ※契約内容のお問い合わせについては各発注課へお願いします。

伝言コーナー

文化芸術、生涯学習、福祉、環境など、生活やまちづくりに役立つ、町民のみなさんからの情報を掲載しています。※特定の政治・宗教等団体の宣伝や、参加費が高額な事業の紹介については掲載をお断りすることがあります。掲載内容についての話し合いは当事者間で、自己責任で行ってください。町が仲介することはありません。

かんだ郷土史研究会例会（聴講無料） 水哉園の「席序評」について

★日時 平成24年1月28日（土）午後1時30分～

★場所 荻田町立図書館 AV ホール

★講師（会員発表） 城戸淳一さん

倉本 ☎093・436・1170

第61回和光展（書道展）

★日時 1月7日（土）～9日（月）午前10時～午後5時（9日は4時まで）※授賞式：1月8日午後2時～、揮毫会：授賞式終了後

★場所 コスメイト行橋

高田 ☎0930・22・0468

子育て支援サロン・ぴよぼっぴよ1月の催し

「初めての人も大丈夫♥マミーヨガ」

★日時 1月11日（水）午前10時30分～12時

★場所 源さん3階（駐車券付）★費用 参加費100円

★持ってくるもの バスタオル、水筒

すみざき ☎090・7158・1923

カレンダーバザー・好評開催中！

★日時 1月31日（火）まで 午前9時～午後5時（土日祝・年末年始はお休み）

★場所 パンジープラザ 社協事務室前

荻田町社会福祉協議会 ☎093・434・3641

互交会定例会

オストメイトの集いとは、人工肛門・人工膀胱になられた方々が明るく生活するための情報交換の会です。ご本人及びご家族の方もお気軽にご参加ください。

★日時 1月17日（火）午前10時～12時30分

★場所 パンジープラザ 会議室

互交会代表（北岡）☎093・434・4286

不動坂ハイキング

★日時 1月22日（日）午前9時30分～午後3時

★場所 平尾台自然観察センター

★定員 一般（小学生以上）30名（抽選）

★応募締切 1月15日（日）必着

★持参品 汚れても良い運動靴・長袖・長ズボン、帽子、軍手、タオル、昼食、飲料、雨具など

平尾台自然観察センター ☎093・453・3737

おいでよ！荻田町町民温水プール「スイミー」

♡スイミートピックス

そろそろチャレンジ！

年末年始の暴飲暴食、気になるあなたへ朗報・・・
1ヶ月定期券購入で思う存分使い放題！

いよいよ始まる！

インストラクターによるワンポイントレッスン。

泳ぎやプールのなぜ？の疑問が解消！

※レッスンの詳細については施設までお問い合わせください。



◇料金表

		一般		中高校生・65歳以上		小学生以下・障害者・75歳以上	
		町内	町外	町内	町外	町内	町外
プール	2時間	400円	500円	200円	250円	100円	150円
	回数券 (11回分)	4,000円	5,000円	2,000円	2,500円	1,000円	1,500円
	1ヶ月定期	4,800円	6,000円	2,400円	3,000円	1,200円	1,800円
トレーニング	1時間	町内／100円 ・ 町外／200円（年齢区分なし）					
	シャワー	1回50円（注）プールご利用の方は必要ございません。					

※利用時間を超えてのご利用は超過料金が必要となります。※町内とは、町内在住者または在学者、在勤者となり、プールにて町内カードを作成いただきます。（免許証、社員証等の証明書が必要となります）※障害者とは、各障害者手帳をお持ちの方に限ります。（手帳の提示が必要となります）

♠お願い

忘れ物を保管しています。
お心当たりの方は受付までお声掛けください。

♣問合せ先

荻田町町民温水プール

☎093・435・3030

23年11月のごみの量 (単位: トン)

	11月分	前月比	前年同月比
燃やせるごみ	928	+ 4	+ 14
資源ごみ	44	0	- 1
燃やせないごみ	55	- 2	- 1
その他のごみ	9	+ 2	+ 9
合計	1036	+ 4	+ 21

11月の1日ひとりあたりの排出量 = 960 g (g / 人 / 日)

23年11月の出動状況 (11月30日現在)

	火災	救急	救助	風水害	その他
平成23年	2	131	2	0	10
平成22年	2	148	1	0	15
前年比	± 0	- 17	+ 1	± 0	- 5

※その他の出動: 火災・救急・救助・風水害以外で消防車等が出動したもの

夜間納税相談窓口のお知らせ

- ★日時 1月19日(木) 午後5時30分～8時
- ★場所 苅田町役場2階徴収対策課
- ★問合せ先 徴収対策課 ☎ 093・434・1846

人の動き

11月末現在	(前月比)
出生	31
死亡	25
転入	115
転出	120
人口	35,941 -23
男	17,752 -15
女	18,189 -8
世帯数	15,460 -3

※出生・死亡・転入・転出については住民基本台帳による

苅田町役場案内

TEL 093・434・1111
HP アドレス
<http://www.town.kanda.lg.jp>
広報かんだ
発行/苅田町
編集/総務部秘書課おしらせ係
〒800-0392
福岡県京都郡苅田町富久町1丁目19番地1
☎ 093・434・1921

乳幼児の予防接種・相談・健診日程

問合せ先: ☎ 093・436・5115 (パンジープラザ)

集団予防接種 ★受付: 午後1時30分～2時

種類	日程	会場
BCG	1月12日(木)	パンジープラザ
	1月26日(木)	西部公民館

乳幼児相談 ★受付: 午前9時30分～10時

相談名	日程	会場
赤ちゃん健康相談	1月10日(火)	パンジープラザ

乳幼児健診 ★受付: 午後1時30分～2時 会場: パンジープラザ

種類	日程	対象
4ヶ月児健診	1月13日(金)	平成23年8月生
7ヶ月児健診	1月18日(水)	平成23年5月生
1歳6ヶ月児健診	1月25日(水)	平成22年6月生
3歳児健診	1月11日(水)	平成20年12月生

※母子健康手帳を持参してください。

●乳幼児健診の対象者には前もって通知します。通知一式をもって来てください。●対象月が不都合な方は翌月に来てください。

無料相談日程

§ 社協法律相談

★日時 1月11日(水) 午後1時30分～4時30分
★場所 パンジープラザ相談室1 ★相談員 弁護士 ※電話予約制で1月5日(木) 午前8時30分から受付 先着8名まで ★問合せ先 苅田町社会福祉協議会 ☎ 093・434・3641

§ 社協心配ごと相談 (毎週火曜日)

★日時 1月10日、17日、24日、31日 午前10時～午後3時
★場所 パンジープラザ相談室2 ★相談員 民生児童委員、人権擁護委員、行政・母子・婦人各相談委員 ※当日電話相談も受け付けます。(☎ 093・434・3647)

§ 身体障害者心配ごと相談

★日時 1月10日(火) 午後1時30分～4時 ★場所 パンジープラザ相談室 ★相談員 苅田町身体障害者相談員3名 ※当日電話相談も受け付けます。(☎ 093・434・3647)

§ 社協ふくし何でも相談会

★日時 1月20日(金) 午前10時～午後1時 ★場所 エル苅田店内(お酒コーナー横) ★相談員 苅田町社協あんしんセンター担当職員
★問合せ先 苅田町社会福祉協議会 ☎ 093・434・3641

§ 京築地区福祉施設職業紹介

★日時 1月20日(金) 午前10時～12時
★場所 パンジープラザ相談室1 ★問合せ先 京築地区福祉人材バンク ☎ 0930・23・8495

§ 自閉症・発達相談

★日時 1月18日(水) 午前11時～午後2時 ★場所 パンジープラザ相談室1 ★相談員 当事者の親 ★問合せ先 苅田町社会福祉協議会 ☎ 093・434・3641

§ 介護ホッと相談

今月の相談は中止となりました。
ご了承ください。
★問合せ先 苅田町社会福祉協議会 ☎ 093・434・3641

§ 相続・成年後見・多重債務相談

★日時 1月18日(水) 午前10時～12時
★場所 パンジープラザ相談室1 ★相談員 司法書士 ★予約受付は1月10日(火) 午前8時30分から 先着5名まで ★問合せ先 苅田町社会福祉協議会 ☎ 093・434・3641

§ 行政相談

★日時 1月25日(水) 午後1時30分～4時
★場所 三原文化会館(1階会議室) ★内容 役所の仕事についての苦情・相談 ★相談員 総務省委嘱行政相談員 ★問合せ先 秘書課おしらせ係 ☎ 093・434・1921

§ 補聴器相談

★日時 1月10日(火)、17日(火)、24日(火) 午後3時～4時 ★場所 パンジープラザ ★問合せ先 地域福祉課障がい者福祉サービス係 ☎ 093・434・1039

§ 福岡県巡回交通事故相談

★日時 1月24日(火) 午前10時～午後4時(受付は午後3時まで) ★場所 行橋市役所 ★問合せ先 行橋市役所総合政策課 ☎ 0930・25・9688 (行橋市中央1丁目1-1)
※常設・福岡県交通事故相談所 ☎ 092・643・3168

技能労働者の技能を競う「第41回技能五輪国際大会」が10月にイギリス・ロンドンで開かれました。この大会に出場し見事金メダルを獲得した、日産自動車九州株式会社の川辺祐也さんにインタビューしました。

技能五輪で培った技能を 後輩にも伝えたい



かわべゆうや
川辺祐也さん
(日産自動車九州株式会社
工務部工務課所属)

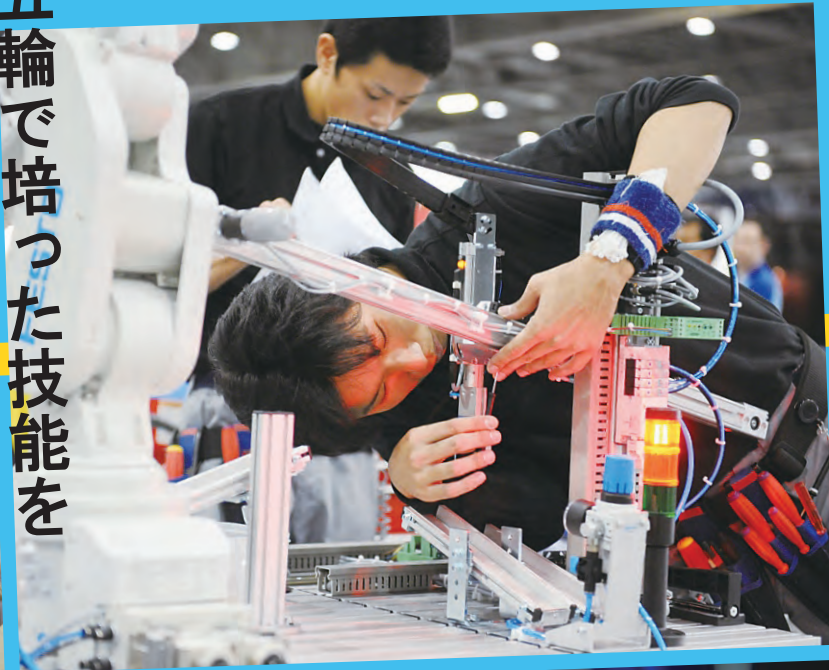

▲(写真左上)インタビューに応じる川辺さん(同右上)大会で設備の調整を行う様子。後方はベアを組んだ三品英則さん(同左下)参加者は世界中から集まっている(同右下)技能五輪開会式

「ものづくりに興味を持ったきっかけは？」

父親が大工をやっている、小さい頃よく現場について行きハンマーなどの工具を使い見よう見まねで遊んでいました。それからですかね。小学校の夏休みの宿題ではアイスの棒で五重塔も作ったことがあります。ものづくりは本当に楽しいですよ。時間が経つのを忘れてしまいます。

「大会出場のきっかけは？」

新入社員時代に適性検査があり、そこで良い結果が出て上司から技能五輪に参加してみないかと誘われたのがきっかけです。でも当初は、技能五輪の訓練に耐えることができるかなど、不安でいっぱいでした。

「どのような種目に出場したのですか？」

メカトロニクスという種目です。工場の生産設備の設計を行い、パソコンで作成したプログラムをその設備に送り込み、スイッチを押すだけで機械が思った通り動くようになる。工場のミニチュア版の設計・作成みたいな競技です。

「大会種目の魅力、難しいところはある？」

この種目は技能五輪の他の競技とは違い二人一組のペアで参加します。だからお互いの意思の疎通がしっかりしていないと

うまくいきません。また課題がその日でないといけないので応用力や経験が必要になってきます。

「金メダルを取った要因は？」

五輪のための訓練を受けているときに指導員の方がなかなか褒めてくれませんでした。その時の悔しい気持ち、技術を向上させることに繋がったと思っています。またメンタル面も非常に重要で、人に見られても通常通りの作業ができるよう公開訓練などを行いました。

「大会でメダルを取った時の感想は？」

応援していただいた指導者の方や家族に恩返しできたという気持ちでいっぱいでした。最初から目標が金メダルだったので！

「今後の目標は。」

職場で自分に仕事を任せたら大丈夫と思われるような人材になりたいです。また後輩にこれまでに培った技能を伝えていきたいと思っています。



▲(写真)技能五輪の金メダルを胸に、応援メッセージが書かれた日の丸を見せていただきました