

くらしの情報をお届けする
広報 かんだ

Kanda

2012
3/10
No.1281

Proud!

東日本大震災の復興を支援しよう

Japan



撮影：保育園児がご近所のひな飾りを見学



▲宮城県東松島市野蒜(のびる)地区 東日本大震災前の航空写真(右)と大震災後の航空写真(左)

（未曾有の被害をもたらした東日本大震災から1年）
忘れてはならない3・11…
そこから私たちが学ばなければならない

2011年3月11日。

日本人、そして世界中の人にとって忘れられない日となりました。

午後2時46分、日本観測史上最大のマグニチュード9.0を記録する東北地方太平洋沖地震が発生。死者1万5854人、行方不明者3276人（2012年3月1日現在・警察庁緊急災害警備本部）という未曾有の被害をもたらしました。

堅牢な防波堤を越えて住宅街に襲いかかる巨大な津波。人知を超えた自然の猛威は、車や家押し流し、まちを飲み込み、容赦なく人々の暮らしを破壊。高台に避難してきた人々は、愛するまちが飲み込まれ、壊滅していく様子をただ呆然と見つめるだけ。流されていく家や車の中には、まだ人がいるかもしれない。かけがえない命が飲み込まれていく——テレビから繰り返し流される映像に、日本中が心を震わせ、自身のことのように

に悲しみ、無事を祈りました。そして手を差し伸べようと様々な支援を始めました。

刈田町でも、震災直後に緊急消防援助隊が出動。さらに町民の皆さんから心温まる多くの義援金が届き被災地へ送りました。

上記2枚の航空写真は、4月から順次町職員を派遣した宮城県東松島市の震災前後の写真です。緑豊かで人々の暮らしの息吹が聞こえそうな震災前の写真と、街一面灰色の荒野と化した震災後の写真を見比べると、大津波のもたらした被害の甚大さを計り知ることができます。そして、現地は復興にまだ遠く、険しい道のりを歩んでいます。

東日本大震災発生から1年、これまでの被災地支援などを振り返り、刈田町でも起こりうる自然災害に備えるために、町の取り組みや家庭でできる取り組みを紹介します。

被災地 派遣レ ポート

復興の現場から

3月11日の東北地方太平洋沖地震発生から約9ヶ月経過した12月1日、私は東日本大震災被災地支援県市町村合同第26班として宮城県東松島市に派遣されました。仙台空港からの車中、津波によって流された電化製品や船などがまだ田んぼに放置されたままだったり、地盤沈下によって生じた大きな段差がそのままになっていたという現状を目の当たりにしました。

私が当市で担当した業務は、震災で物置・倉庫・車庫等が被害を受けたことを証明する被災証明書の発行と、住家の被害状況を証明する被災証明書の発行でした。窓口にくる住民の皆さんは全て被災者の方々。被害の判定によって受けられる支援の制度や金額が変わるので、細心の注意を払いながら被災状況の

聞き取り、調査を行いました。

もちろん市役所で働いている職員の皆さんもほとんどの方が被災者。「今年はみんな正月はないよな。知り合いの誰か亡くなってるっべよ」と何気ない会話からも震災がもたらした傷跡の深さを感じました。

しかし、被災地の方と直接話した印象は、「いつまでも悲しんでばかりはいられない。少しずつでも復興に向けて前進しよう」という強い意志だったように思います。大きな被害を受けた地区で、小さな店舗が営業を再開したり、いたるところに復興の誓いの書かれた横断幕が掲げられたり。大津波で自分たちも店も流されたご夫婦は仮設住宅敷地内で飲食店の営業を再開。「震災直後は誰がいなくなったとか、亡くなったとか暗い話ばかりだった。今は生きていることに感謝し、少しずつみんな復興していきたい」目に涙をためながらの話をうかがい、悲しみを超えて前に進もうという決意の言葉に胸を打たれました。自分ひとりの力は本当に微力ですが、その力が何千何万と集まれば、東北地方は確実に復興に向かっていくと思います。これからも継続的な支援を続けていきたいと思っています。

(東日本大震災被災地支援県市町村合同第26班 新谷武史)



1



2

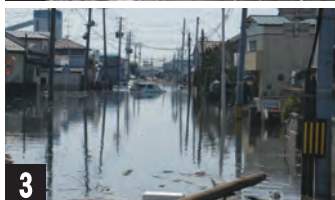

3



4



5



6



7

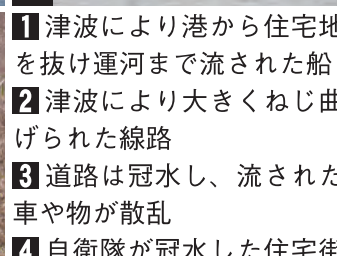

1 津波により港から住宅地を抜け運河まで流された船

2 津波により大きくねじ曲げられた線路

3 道路は冠水し、流された車や物が散乱

4 自衛隊が冠水した住宅街で小型の船を使い救出作業を行う

5 体育館の中にも泥やがれきが流入

6 津波により流出し、堤防決壊で海と繋がった田んぼの中に残る住宅

7 道路に流出した住宅

※写真 宮城県東松島市提供

災害から 自身を守るために

自然災害はいつ自分の身に降りかかってくるのかわかりません。災害被害を少しでも事前に防ぐために日ごろから意識しておきましょう。

これからの災害対策

荻田町では、災害に強いまちづくりを目指して各種事業に取り組んでいます。

■地域防災計画見直し業務開始
(平成24年度中に策定予定)

町の防災対策の基本となるものです。この計画を基に様々な事業が行われます。

■食糧の備蓄

災害時のために、約10000食の食糧や約1200リットルの水などを荻田町役場に備蓄しています。

■地域の力(自主防災組織)

自主防災組織とは、「自分たちのまちは自分たちで守る」という、地域住民の自衛意識と連帯感に基づいて結成される防災組織のことです。
大規模災害が起こったときは、行

政機関だけでは対応することが難しいことが考えられます。そのため、いのちを自分で守る(自助)および地域社会の人と人とのつながりの大切さ(共助)がもっとも重要な地域防災対策の一つであると考えています。

そのため自主防災組織の設立を強力に推進するため、説明会・講演会・図上訓練の実施を行っています。

◎現在14の区において設立されています。(若久区、若久二区、本町区、中町区、提区、港区、集区、白石区、緑ヶ丘区、小波瀬区、新津区、猪熊区、浄土院区、法正寺区)

■津波避難ビルの指定

津波から我が身を守るためには、まず高台に避難することが大原則ですが、高台までの避難に相当な時間を要する場所では、津波からの避難地確保が容易ではなく、大きな課題となっています。そのような緊急的な避難のため**佐川急便(株)とSGリアルティ(株)が所有するビル(幸町)**を津波避難ビルとして指定しました。津波警報が出た場合はこのビルを避難場所として利用することができます。ただし、やむを得ず避難する緊急的・一時

荻田町標高(海拔)図

町内の主な施設の標高です。
ご自宅のある場所がどのくらいの標高にあるのかを確認し、今後の防災活動の参考にしてください。



津波避難ビルに指定された佐川急便(株)

※この地図に記載された標高は、荻田町基本図(縮尺1/2500)に記載されている標高値のうち建物に最も近い標高値を取得して示したものです。
建物の立っている場所の標高ではありません。

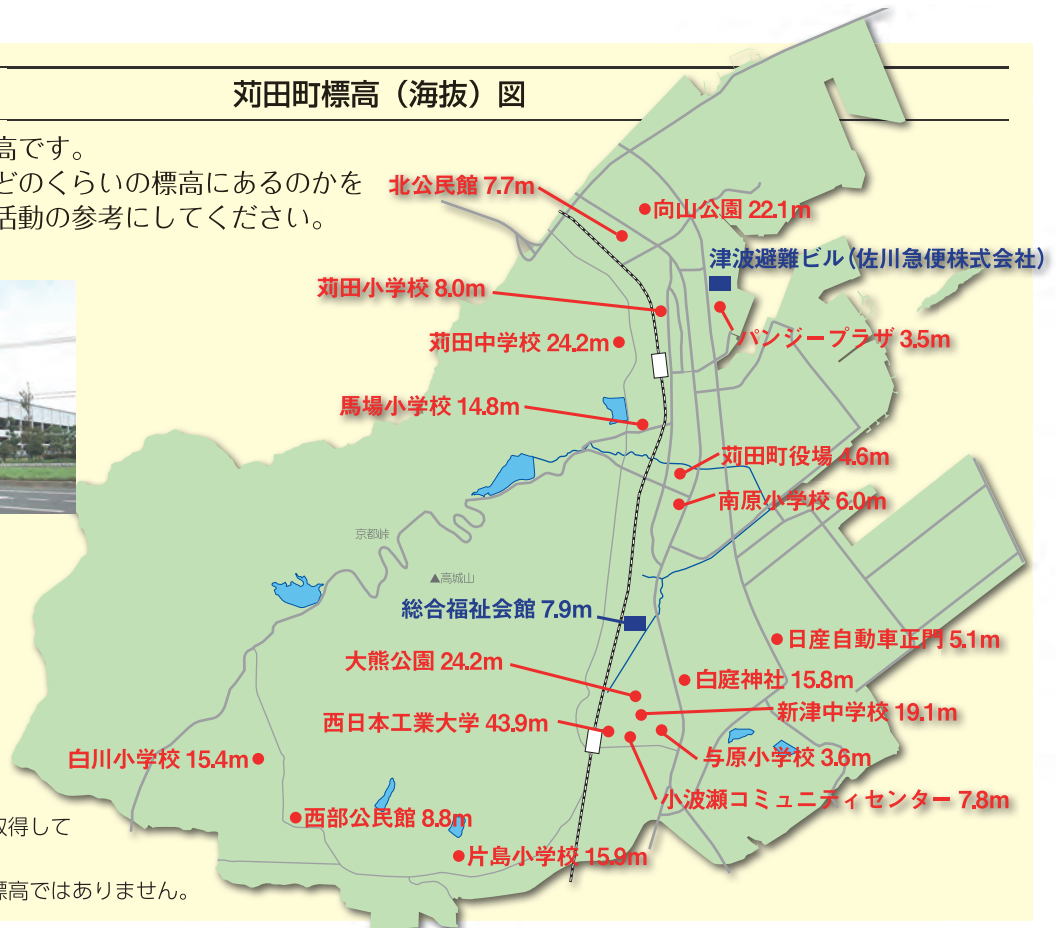

荻田町 支援レ ポート

3・11からの活動記録

- 3月13日 ・本庁・各公民館等に義援金募
金箱を10箇所を設置。
(平成24年2月22日現在
15,908,486円が集まった)
・被災地支援のため緊急消防隊
4名が出動。宮
城わたり県巨理地区で
行方不明者の捜
索活動を行う。
- 3月18日 町備蓄資材(水2ℓ612本、カ
ロリーメイト2,700個)を搬送。
- 4月8日 町内避難者に対して救援物資を
提供
- 4月27日 被災地支援のため一般職員派遣
を開始(以降、計10名の職員
を派遣)
- 5月25日 「荻田町防災情報マップ」を配布
- 7月17日 東日本大震災復興支援チャリ
ティーイベントとして「第33
回かんだ港まつり」を開催
- 9月30日 地域防災計画見直し業務開始
- 10月25日 自主防災組織講演会を小波瀬コ
ミュニティセンターにて開催
(11月28日に2回目を開催)
- 10月31日 防災無線システムの機能改善
- 11月17日 新津中学校にて被災地派遣職員
3名による講演会を開催
- 11月27日 集公園にて集区自主防災会が総
合防災実地訓練を実施
- 12月11日 ・被災地支援の一環としてふる
さと荻田地産地消フェア2011
にて被災地特産品を販売
・中央公民館にて周防灘津波講
演会を実施
- 12月26日 エリアメールをテスト配信(27
日より運用開始)
- 2012
1月17日 与原小学校にて避難訓練実施
(新津中1年生と合同)
- 2月19日 周防灘津波避難図上訓練を実施
- 3月1日 津波避難ビル協定発効
- 3月18日 津波避難訓練(集区)(予定)



現在も引き続き
義援金を受け付けています

自分たちが住む地域がどのくらい

■海抜表示板の設置 (平成24年度予定)

要介護者などは通常の避難所では
生活が困難な場合があります。そ
のような場合のために**総合福祉会
館**の一部を福祉避難所として指定
しています。一般の避難者用の部
屋とは別室となり、保健師等の派
遣を行います。

■福祉避難所の指定

的な施設です。非常時のみ施設を
利用して避難することをお願いし
ます。

今後とも地域住民に対して、自主
防災活動を行えるように支援して
いきたいと考えています。

の海抜なのかを知ってもらい、災
害に対する意識を持ってもらうた
めに沿岸部を中心に海抜表示板を
設置する予定です。

詳細についてはくらし安全課
までお問い合わせください。

■問合せ先 くらし安全課
☎093・588・1037

災害が起きる前に準備できること

非常持ち出し品の準備

災害復旧までの数日間(最低3日分)自ら生活でき
るように準備しておきましょう。

- 飲料水…1人1日3リットル
- 食糧品…米以外に
缶詰・レトルト・粉ミルク・離乳食(乳幼児がいる家庭)
- 救急・安全関係品・日用品・衣類

※総重量…男性で15キロ、女性で10キロ程度に
※非常持ち出し品リストは荻田町ホームページで必ず一
度確認を!(トップページ→防災・防犯→防災啓発→荻田
町防災情報マップ→荻田町防災情報マップPDFファイル)

避難場所の確認

避難場所はどこにあるか、どこを通過して避難場所ま
で行くか、家の中でどこが安全か、逃げるときにだ
れが何を持ち出すか、家族がどこで会えるようにす
るか、連絡方法はどうするか、家族で事前に話し合っ
て確認しておきましょう。

家具の転倒防止

地震が来たときに備え、家の中の家具を上部と壁面を
L型の金具で止めたり、家具転倒防止プレートをひく
などして、家具転倒防止策を施しておきましょう。

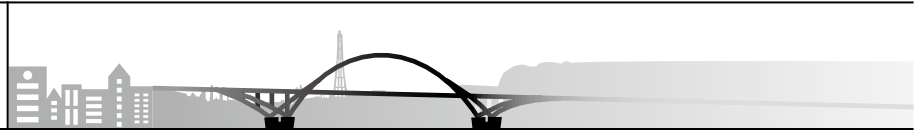
KANDA
×
TOPICS

日産自動車九州(株)

苅田町に黄色帽子購入費用と絵本を贈る



2月27日、日産自動車九州(株)から小学校新1年生の黄色帽子購入用として使用する20万円の寄付がありました。今年で22回目になるこの活動は従



業員に募った募金が原資になっており、購入した黄色帽子は苅田町の小学校6校の入学式の日

に児童たちに配布する予定です。

また、同時に同社より苅田町内の幼稚園・保育園、図書館、図書館分館それぞれに絵本が寄贈されました。寄贈された絵本は、大阪国際児童文学館主催の「ニッサン童話と絵本グランプリ」童話部門で優秀賞一席を受賞した「あやとユキ」、絵本部門で大賞を受賞した「うみのそこのてんし」の2作品。

同社総務課上島課長は「この帽子をかぶってもらい、事故防止に役立てていただければと思います。また、子どもたちの本離れが進む中、この2作品は入り込みやすい内容になっています。本に興味を持ってもらえるきっかけになればうれしいです」と話しました。

KANDA
×
TOPICS

苅田工業高校3年生

町へゴミ箱を寄贈

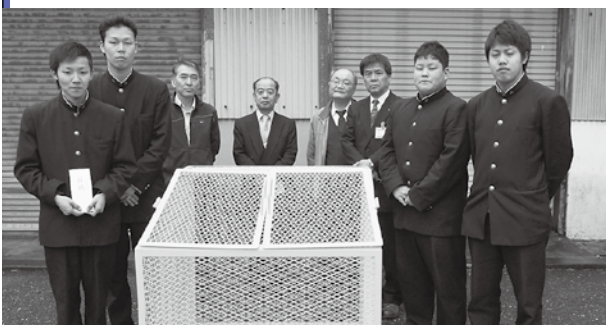

2月22日、福岡県立苅田工業高校機械科3年生が、製作したゴミ箱1基と長椅子1脚を町へ寄贈しました。

ゴミ箱は、課題研究の中でゴミ箱製作班5人が、授業で学んだ技術や知識を生かして社会に役立つ形あるものを作ろうと昨年5月から製作に取り掛かり今年1月に完成。黄色いペンキを塗った1m四方の鉄の網製です。

班長の岩田悠佑さんは「網とフレームの溶接に苦労しましたが、先生のアドバイスもありうまく完成しました。5人の思い出が詰まったゴミ箱が町の役に立てばうれしい」と話しました。

KANDA
×
TOPICS

大津波を想定して

集区で津波避難図上訓練



2月19日、集区公民館で周防灘津波避難図上訓練が行われました。県、町、集区が合同で開催したもので、集区のみなさんをはじめとする関係者約100名が参加。大地震による津波に備えて、避難経路や危険箇所を地図上で確認しました。

同訓練は周防灘沖を震源とするマグニチュード7.6の地震が発生し、高さ4メートルの津波が沿岸部に到達したことを想定。7つの班に分かれた皆さんは、避難可能な建物、要援護者がいる施設や避難経路などを地図上に印し、真剣な面持ちで身近な防災の再点検を行いました。

なお、今回行った図上訓練は、3月18日開催予定の避難誘導訓練に活かすことにしています。

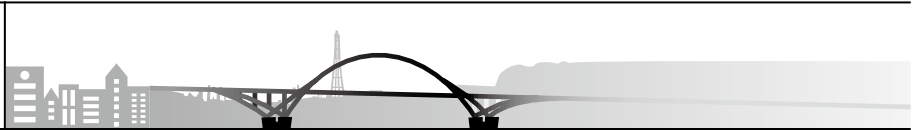

各地のおたより

与原だより



2月20日、与原保育園の園児20名が、ご近所のお宅でひな飾りの見学をしました。これは保育園の近くに住んでいる大松アサエさん（与原）が園児を招待したもので、昨年に続き2回目。色とりどりのひな人形や、



提げもんがいっぱいに飾られた部屋に、園児たちは「すごいいっぱい。わーきれい。かわいい」と驚きと満足の様子。展示している飾りは大松さんが趣味で集めたもののほか、手作り作品も



多くあるそうです。

招待のお礼に、園児たちは「うれしいひな祭り」の歌を全員で歌い、大松さんへ贈りました。

KANDA
×
TOPICS

白川小学校で防犯教室

万引きは犯罪です！



2月16日、白川小学校で5年生を対象に万引き防止防犯教室が行われました。5年生の教室で苅田町生涯学習課の非行防止コーディネーターと同課職員2名が、小学生やスーパーの店員役に扮し、友達に誘われて協力してお菓子を盗もうとするが店員に見つかり警察に連れて行かれるという実際にあった事件をもとに寸劇を披露しました。

非行防止コーディネーターの鈴木義郎さんは「万引きは犯罪です。友達に誘われることがあってもはっきりと断ってください」と子どもたちに訴えました。

SPORTS & 結果

第21回苅田町3ON3バスケットボール大会結果

種別	優勝	準優勝	三位
小学生の部 Aパート	白水フェニックスB	スマイリーズ	久保スターズ チビッツクラブ
小学生の部 Bパート	白川レイカーズ	久保小パワフルズ	中原キッズ5 白水フェニックスJr
一般男子の部	ふらいぱん	FUNNY CREW A	FUNNY CREW B
一般女子の部	HKT42	やきそばパーマ	FUNNY CREW C



小学生の部 Aパート優勝

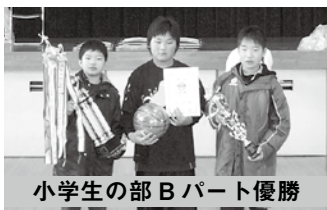

小学生の部 Bパート優勝



一般男子の部優勝



一般女子の部優勝

苅田町町民温水プール スイミー
体力測定フェア開催のお知らせ

ぜひお誘いあわせのうえ、お越しください！

- ★日時 3月18日(日)午後1時～4時
受付は午後3時30分まで
- ★定員 30名(15歳以上の健康な方)
- ★参加費 300円(施設使用料は不要です)
- ★体力測定内容 握力、上体起こし、長座体前屈、反復横とび(64歳以下)又は開眼片足立ち(65歳以上)

参加申込
受付中!!

文部科学省制定の「新体力テスト」の実施要領に基づき、選択して測定いたします。



◎運動ができる服装で、室内シューズを持参してください。

参加者には記録証をお渡しします！

★問合せ先 苅田町町民温水プール「スイミー」

☎093・435・3030

参加者には「健康マイレージ」1ポイント進呈!

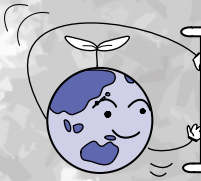

環境掲示板

BOARD OF ENVIRONMENT



ごみ出し日やルールを守ろう！

収集は朝の7時30分から！
収集後は出さない。

ごみの分別の徹底！ごみの分別は**7**分別！
①燃えるごみが週2回 ②空カン・空ビン③ペットボトルは週1回 ④大型の燃えないごみ⑤大型の燃えるごみ⑥家電ごみ⑦その他のごみは月1回 ※「**苅田町家庭ごみの分け方・出し方**」を参考にしてください。

ごみは決められた集積所へ！
他では出さない。

ごみ袋は指定の袋または透明、半透明の袋を使用！

他市町村、黒色のごみ袋は回収しません。

ごみ出しマナーが悪いと… 収集されないごみを取り残されたままになり、収集する際、選別して収集しなければならず、時間と手間がかかり、周辺住民のみなさん方に大変な

迷惑をかけることになります！

空きカン・空きビンの注意点…
ミルク・入浴剤・菓子・海苔・お茶・蚊取線香等の缶 →大型の燃やせないごみ
ガラス食器・陶器・卓上用カセットボンベ・スプレー缶 →その他の燃やせないごみ

ペットボトルの注意点… キャップ・ラベル(燃やせるごみ)が取り除かれていないものは回収しません。

引越しごみ、一時大量ごみについて

新生活に向け、引越しをしたり、大掃除をしたりすると思いますが、その際に出た引越しごみや一時大量ごみは町では回収しません。ごみに出すときは、数回に分けて出していたくか、ごみを直接苅田エコプラントに自己搬入していただくようお願いします。※**自己搬入の場合、ごみ処理手数料が必要となります。**ご理解とご協力をお願いします。

資源回収助成金(後期) 交付申請 受付ています

助成金を受ける資源回収登録団体は期間中に申請してください。

●申請受付期間 3月31日まで

●問合せ先 環境保全課廃棄物対策係

☎093・434・1834

「かんだECO応援隊講座」学習内容

回	期日	学習内容	講師
1	4月18日	《開講式》 《講演》「地球温暖化で変わる未来の暮らし」	●中央公民館 今屋厚志館長 ●かんだ環境会議 笹原武志さん
2	5月9日	《講演》「私達ができるゴミの減量」	●苅田町環境保全課 岡田国直課長
3	6月6日	《講演》「ホテルで育む地域のきずな」	●安岡自治会連合会 香川修副会長
4	7月11日	《バス研修》環境ミュージアム視察(北九州市)	
5	9月12日	《講座》「持続可能な社会形成のための地域の役割」	●西日本工業大学工学部総合システム工学科 皆川重男教授
6	10月10日	《バス研修》大分製紙工場見学(豊前市)	
7	11月14日	《バス研修》二崎周辺の自然観察会	●日本野鳥の会・北九州 田代省二さん
8	12月12日	《調理実習》エコクッキング 《閉講式》	●行橋親業の会 西村美津代表 ●中央公民館 今屋厚志館長

いずれも水曜日

★時間 午前10時～12時(ただし、6月6日のみ午後1時30分～3時30分) ★場所 中央公民館第5研修室

★受講料 無料(ただし館外学習と実習については別途実費徴収)

★定員 20名(定員になり次第締切)

★受付開始 3月19日(月)午前8時30分～

★申込先 中央公民館 ☎093・436・0061

平日・午前9時～午後5時

みんながなるう！

ECO応援隊 vol.24

かんだ環境会議だより

苅田町環境基本計画のもと、推進組織のひとつとして「かんだ環境会議」があります。「かんだ環境会議」は第1(水・空気・音)、第2(ごみ・地球環境)、第3(自然・まちなみ・歴史・文化)の各分科会に分かれて活動

しています。かんだ環境会議の企画で環境講座を始めました。今年も初歩から楽しく学べる情報量満載の講座を4月から開講します。みなさんの参加をお待ちしています。

今年も環境講座を開設します

イベント情報

主催者の都合、天候等により、中止・延期となる可能性があります。ご了承ください。

京築神楽 3月定期公演

- ★ 日時 3月24日(土) 午後1時～(開場12時)
- ★ 場所 京築神楽伝統文化会館(豊前市立多目的文化交流センター) 豊前市大字八屋1776-2
- ★ 入場料 当日1,000円(高校生以下無料)
前売り900円
- ★ 公演団体 岩屋神楽講(豊前市)
岩丸神楽講(築上町)
- ★ チケット取扱・予約受付
京築神楽伝統文化会館 ☎0979・53・9535
苅田町役場地域振興課 ☎093・434・1809

問 京築連帯アメニティ都市圏推進会議事務局
☎092・643・3178

京築神楽ボランティア育成講座 受講者募集

京築地域7市町と32神楽団体が構成する「神楽の里づくり推進協議会」では、地域内外の方に京築神楽の魅力をアピールしていただく人材を育成するため、神楽ボランティア育成講座を開講します。皆様のご応募をお待ちしております。

- 第3回「神楽による地域づくり、おもてなし」
- ★ 日時 3月23日(金) 午後3時～(予定)
 - ★ 会場 福岡県豊前総合庁舎 大会議室
 - ★ 講師 出雲神楽むらくも座 座長 渡部良治氏(NPO法人スサノオの風理事長)
 - ★ 受講料 無料
 - ★ 申込 参加希望者の名前、職業、住所、電話番号、FAX番号またはE-mailアドレスを下記までお知らせください。
 - ★ 問合せ先 福岡県広域地域振興課(担当:宮崎)
☎092・643・3178

北九州空港イベント

- ▶ 大正百年門司港大撮影会入賞作品展示会
- ★ 日時 3月20日(火)～4月1日(日) 終日
- ★ 場所 3階エントランス
- ▶ 北九州空港朝市
- ★ 日時 3月25日(日) 午前10時～午後3時
- ★ 場所 1階イベント広場

問 北九州エアターミナル(株) ☎093・475・4195

北九州空港 開港6周年イベント

- ▶ 記念コンサートと演奏(2F 出発ロビー) 10:30～15:30
- ▶ 豊前とんぼん市(1F 屋外イベント広場) 10:00～16:00
- ▶ チャリティ輪投げ大会 9:00～17:00
- ▶ 北九州空港ウォーキング大会(JR 朽網駅 9:00 集合 10:00 出発・松山緑地 10:00 集合 11:00 出発)
- ▶ 餅つき実演・即売(1F 屋外イベント広場) 10:00～14:00
- ▶ プチフリーマーケット(1F 屋外イベント広場横) 10:00～16:00

苅田まちづくりカレッジ 卒業式(マイコンテスト)・記念講演会 一般公開のご案内

- ★ 日時 3月24日(土)
午前9時30分～ コンテスト開始
午前11時～ 卒業式式典
午後1時30分～ 記念講演会
- ★ 場所 苅田町立中央公民館 第5研修室
- ★ 内容 苅カレ5期生が、環境グループ・福祉グループに分かれ、それぞれの思いを形にして、2年間の学びの成果を発表します。
- ★ 記念講演会
テーマ:「協働のまちづくりと役割について」
講師:苅田まちづくりカレッジ学長 北村速雄先生
- ★ 対象 どなたでも聴講できます。
※事前申し込み・参加費等は不要です。

問 苅田まちづくりカレッジ事務局(苅田町立中央公民館) ☎093・436・0061

国際交流事業「第21回ヤング国際化セミナー」

外国人青年とのグループ討論や活動を通じて、異文化に対応できる人材の養成を図ります。

- ★ 日時 3月25日(日) 午前9時～午後6時
- ★ 場所 ウィズゆくはし(行橋市中津熊501-1)
- ★ 対象 行橋市・京都郡に在住・在学の小学4年生～高校3年生(今春卒業生も可)
- ★ 参加費 一人500円
- ★ 定員 30名(先着)
- ★ 締切 3月16日(金)

問 行橋市役所市民協働課
☎0930・25・1111(内線1008)

3月18日(日)
9:00～17:00

GoGo! かんだ発掘調査回
まちの魅力～レクチャー編

レベル1
総集編

みんなといっしょに総復習!

総集編では、これまでレクチャー編レベル1で紹介した
苅田町にある国・県・町指定文化財が
どこにあるのか、いつのものをか
地図にまとめました。

現在に至るまでの長い年
月を越えて、その姿を現
地にとどめている文化遺
産が数多くあります。



木造薬師如来坐像⑦ 平清経塚⑮

現地に残る当時の
雰囲気。そこでし
か味わえない風情
があるわね。



⑫ 広谷湿原
④ 青龍窟

③・⑥
等覚寺松会



現場 100 回!
百聞は一見に
しからずよ!

⑨ 恩塚古墳

⑤ 番塚古墳

① 御所山古墳

遺跡の場所がよくわかる
ゾウ! さっそくでかける
なう。



ナ、ナウマンクン。
イセキヲコワシタ
リ、ゴミヲステタ
リシナイデネ。



苅田町の指定文化財が、それぞれ現在から何年前
のものかまとめました



同じころ日本では…

数 100 万年前	④ 青龍窟ができてはじめる	約 3 万年前	日本列島に人々が住みはじめる
約 9 万年前	⑫ 広谷湿原ができてはじめる	約 1800 年前	卑弥呼のお墓がつくられる
約 1700 年前	② 石塚山古墳がつくられ、 ⑬ 三角縁神獣鏡がおさめられる	約 1600 年前	仁徳天皇陵がつくられる
約 1600 年前	① 御所山古墳がつくられる		
	⑤ 番塚古墳がつくられる		
	⑨ 恩塚古墳がつくられる		
	⑭ 雨窪古墳がつくられる	約 1450 年前	日本に仏教が伝わる
約 1400 年前	⑬ 岩屋古墳群がつくられる	約 1300 年前	大宝律令がだされる
約 1300 年前	⑪ 松山城が築かれる	約 1270 年前	藤原広嗣の乱がおきる
約 1200 年前	⑩ 谷遺跡に唐三彩陶枕がもたらされる	約 1200 年前	平安京がつくられる
約 1000 年前	③ 等覚寺の松会がはじまる	約 1000 年前	『源氏物語』が書かれる
約 900 年前	⑦ 木造薬師如来坐像がつくられる	約 950 年前	末法思想で社会に不安が広がる
	⑥ 等覚寺に経筒が埋められる	約 800 年前	源頼朝が鎌倉幕府をひらく
約 700 年前	⑮ 平清経塚がつくられる	約 730 年前	元寇がおこる
約 400 年前	⑧ 苅田山笠がはじまる	約 400 年前	徳川家康が江戸幕府をひらく

※○で囲んだ番号は、これまで紹介してきた「File.No」に対応しています。



新刊情報

新刊は他にもあります。お探しの本はお問い合わせください。パソコンや携帯電話からも蔵書検索ができます。くわしくは図書館ホームページをご覧ください。

- 恩返し 桂歌丸／著
- 子宝ヨガ 西川尚美／著
- 漢字の魔力 佐々木睦／著
- 中途半端な密室 東川篤哉／著
- 戦後SF事件史 長山靖生／著
- 謎解き関ヶ原合戦 桐野作人／著
- 雑草の呼び名事典 亀田龍吉／写真
- 幸せになる百通りの方法 荻原浩／著
- 数学の好きな人のために 志村五郎／著
- ホントに朝ラクべんとう300 主婦の友社／編
- アルツハイマー病がわかる本 新版 植木彰／著



ホントに朝ラクべんとう 300

我が心の博多、そして西鉄ライオンズ



94歳。寄りかからず。前向きにおおらかに



51 世界で一番小さく生まれたパンダと仲間たち

- 我が心の博多、そして西鉄ライオンズ 岡田潔／著
- 親子のストレスを減らす15のヒント 高山恵子／著
- 一生、恥をかかない！マナーの鉄則 西出ひろ子／著
- 知識ゼロからの喜ばれる贈り物のマナー 岩下宣子／著
- すべてのマラソンランナーに伝えたいこと 瀬古利彦／著
- ギャル曽根流大食いHAPPYダイエット ギャル曽根／著
- 94歳。寄りかからず。前向きにおおらかに 吉沢久子／著
- 51世界で一番小さく生まれたパンダと仲間たち 張志和／写真
- 尾木ママと考える大震災後を生きる希望のヒント 尾木直樹／著

休館日カレンダー (3月10日～4月10日)

日	月	火	水	木	金	土
★	★	★	★	★	★	3/10
11	12	13	14	15	16	17
18	19	20	21	22	23	24
25	26	27	28	29	30	31
4/1	2	3	4	5	6	7
8	9	10	★	★	★	★

※色のついた日がお休みです

【開館時間】 午前10時～午後5時30分
 木・金曜日は午後8時まで (本館のみ)
 【休館日の本の返却】 入口横の「本のポスト」をご利用ください。AV資料はカウンターまでご返却願います。

おすすめの本 56 (一般)：詩

「ちいさなてのひらでも」
 やなせたかし／著 双葉社

“ちいさなてのひらでも しあわせはつかめる ちいさなところにも しあわせはあふれる”とアンパンマンの作者で92歳のやなせたかしさんが、希望と幸福をテーマに書いた31枚の詩画です。震災へのメッセージ付きで、心がほっとあたたかくなります。



パンジープラザ健康増進教室はコースやレッスンが充実

▶ニコニコペース運動初心者コース 半年間は運動を最優先して、週3回がんばってみませんか。

27期生
新規募集

対象	①町内在住の40歳以上の方又は、町内在住の30歳以上でBMI(※)25以上の方 ※ BMI=体重(kg)÷身長(m)÷身長(m) ②週3回(月・水・金)トレーニングに参加できる方
期間	5月7日(月)～10月1日(月)
時間	毎週月・水・金 午前9時～12時のうち1時間を選択
定員	先着30名
費用	1回100円(10回分の回数券制)・健康度測定 800円
説明会	4月6日(金) 9:30～10:30 パンジープラザにて ※事前申込が必要です 持ってくるもの: 筆記用具、お持ちの方は健診結果 ※平成24年4月20日(金)の健康度測定は必ず出席してください

// トレーニングの効果 事例

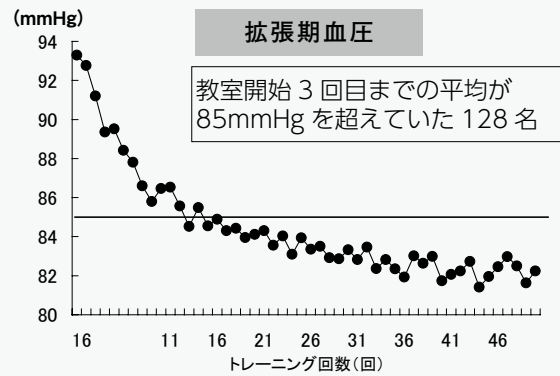
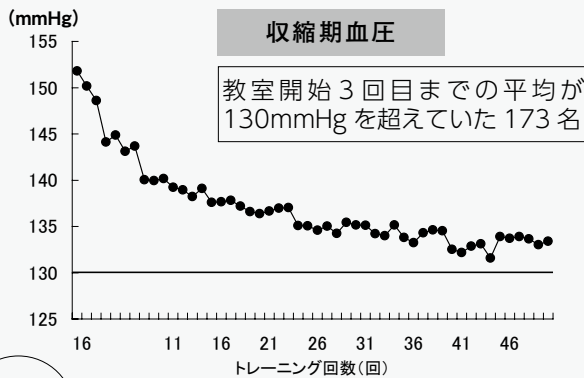

CHECK!

メタボリックシンドロームを判定する際の血圧の基準値は収縮期血圧130mmHg、拡張期血圧85mmHgです。

教室前後に服薬していない修了生の中で、教室開始3回目までの血圧の平均値がこの数値を超えている方たちの推移です。収縮期血圧の平均は基準値に近づき、拡張期血圧の平均はおよそ15回以降で基準値を下回っています。トレーニングを継続することで血圧に良い結果があらわれる可能性を示しています。

随時募集

▶生活習慣病予防コース 対象は30歳以上の町民です。好きな時間にフリー利用

- ミニミニレッスン ストレッチ、リズム体操、踏み台運動、筋トレなどの15～20分間程度の自由参加レッスン

// 健康増進室 開室時間

	月	火	水	木	金
9:00	⊖		⊖		⊖
10:00	⊖		⊖		⊖
11:00	⊖		⊖		⊖
12:00					
13:00	生	生	生	生	生
14:00	レ生	生	レ生	生	レ生
15:00	生	生	生	生	生
16:00	生	レ生	生	レ生	生
17:00		生		生	
18:00		生		生	
19:00		レ生		レ生	
20:00		生		生	
21:00					

⊖=ニコニコペース
 ⊕=生活習慣病予防
 ⊙=ミニミニレッスン

// 教室26期生の声

- ・コレステロールの薬がなくなり、正座もできるようになった(女性60代)
- ・日頃のトレーニング状況を把握、応援してもらうことでがんばれる(女性40代)
- ・どこでも車だったのが、自転車や徒歩で行くようになった(女性60代)
- ・白川から通うのが大変だったが、足腰が丈夫になって良かった(女性60代)
- ・とにかく楽しいのと課題のお腹周りが減ったのが良かった(男性60代)
- ・日頃話さない年齢の友達ができた(女性30代)

申込・
問合せ先

保険健康課健康づくり係
(パンジープラザ内)
☎093・436・5115

行ってみよう!

パンジープラザ 健康増進教室

「運動したいけど、苦手だし、嫌いだしね」を健康運動指導士がサポート
「いつまでも自分の足で歩いていたい」を応援・支援します

～きっとあなたの〇〇（例：旅行、映画、お友達と外食など）は変わります～

平成11年度に開始した健康増進室は、健康づくり運動実践者の増加に努めてきました。週3回、約5ヶ月間、自転車エルゴメーターやウォーキングマシン等で健康づくりに最適なニコニコペース運動を繰り返ししていくことで、運動の効果を実感し、習慣化を目指していきます。

今回、5月から開始する27期生の募集と合わせて、健康増進室をご紹介します。

何

のために運動する必要があるのでしょうか

・機械化が進み、便利な世の中になり、身体を動かさなくてよくなった

・運動不足が原因で生活習慣病に罹りやすくなるのが明らかになってきた

・運動不足により、足腰が弱くなり、機能的な障害（ふらつき、つまづき他）が増加している

などが挙げられます。

みなさんの中にも疲れやすい、すぐ息切れするなどを実感することがあるかもしれません。最近では、これらの原因は加齢の影響ではなく、運動不足や飽食の影響と言われています。

つまり、運動不足が原因で様々な不都合な症状や病気が引き起こされているということです。



ミニミニレッスン



自転車エルゴ

運

動が必要な方や、嫌い、苦手な方にしっかり個別支援します

運動が身体に良いとは分かっていても「なかなか続かない」「やり方が分からない」「運動は嫌い」という声を耳にします。そこで、オススメするのが「ニコニコペース運動初心者コース」です。過去13年間の教室修了生の出席率は90%以上と、運動嫌いな方、苦手な方が続く不思議で魅力的なコースです。

また、午後からの利用になりますが、簡単な申し込みでトレーニングを開始する「生活習慣病予防コース」を設けています。「ニコニコペース運動初心者コース」の準備期間として、「生活習慣病予防コース」で開始される方もいらっしゃいます。次回ではなく、今回からはじめてみましょう。

予防接種
検診
費用補助
など

期間終了が迫っています！

子宮頸がんワクチン

費用補助期間 3月31日まで

平成23年度、高校1年生の年齢に相当する方(平成7年4月2日～平成8年4月1日生)は、平成24年3月31日までに1回目の接種が済んでいる方のみ4月からの補助制度でも対象者となります。平成23年度の中学1～3年生までの方で、接種を完了していない方についてもまだ接種が可能です。
※3回接種することで十分な免疫が得られます

麻しん・風しん(MRワクチン)

接種期間 3月31日まで

第2期・第3期・第4期の対象者は3月31日を過ぎると実費負担となります。

※対象者：第2期(小学校入学前の一年間)、第3期(中学1年生)・第4期(高校3年生)

インフルエンザワクチン

費用補助期間 3月31日まで

高齢者の定期予防接種に加え、苅田町独自の補助事業として妊婦・0歳～高校3年生もしくはその年齢に相当する方に接種費用の一部を補助しています。

問合せ先

保険健康課健康づくり係(パンジープラザ内) ☎093・436・5115

※各予防接種・検診についての対象者や接種方法、受診方法などは町ホームページでもご確認いただけます。(くらし→健康・医療→相談・健診・予防接種)

ひとり親家庭等の就学祝金について

ひとり親家庭等の小・中学校の新入学児童・生徒に就学祝金を支給します。「ひとり親家庭等医療証(オレンジ色)」をお持ちの世帯が対象です。

該当する方には、3月下旬に申請書を郵送いたしますので、必要事項を記入の上、申請してください。

- ★申請期間 4月2日(月)～6日(金)
- ★申請場所 子育て支援課(役場2階6番窓口)
- ★必要なもの ①申請書(3月下旬に発送) ②印鑑 ③申請者名義の金融機関通帳 ④ひとり親家庭等医療証
- ★問合せ先 子育て支援課 ☎093・588・1036

中学生・高校生を対象とした

調理体験教室

友達と一緒に調理、食事を楽しみましょう！

- ★日時 3月30日(金)午前9時30分～12時30分
- ★場所 パンジープラザ(栄養指導実習室)
- ★調理実習費 500円
- ★持ってくるもの 筆記用具・エプロン・三角巾
- ★申込・問合せ先 保険健康課健康づくり係(パンジープラザ内) ☎093・436・5115

在宅の重度障害者の方へ

福祉タクシー券を交付します

★対象者 次の①②③いずれかの手帳をお持ちの方で、自動車(軽自動車を含む)税減免を受けていない在宅の方

①身体障害者手帳の等級が「1級および2級」

②療育手帳の判定が「A」

③精神障害者保健福祉手帳の等級が「1級」

★交付開始日 3月26日(月) ※土日祝日は除く

★交付時間 午前8時30分～午後5時15分(正午～午後1時を除く)

★必要なもの 上記①②③の該当手帳、印鑑(認め)

★交付場所

役場2階 地域福祉課 障がい者福祉サービス係

次の場所でも交付します

時間はいずれも午前9時30分～11時30分

3月27日(火)	北公民館 工芸室
3月28日(水)	小波瀬コミュニティセンター 会議室
3月29日(木)	西部公民館 音楽室

※手帳備考欄に自動車(軽自動車を含む)税減免印が無いことをご確認のうえ、申請してください。

★問合せ先 地域福祉課障がい者福祉サービス係
☎093・434・1039

3月23日(金)
まで受付中

さくらウォーク

受付時間が変更

となりました。

「広報かんだ2月25日号」でご案内しました受付時間の訂正をいたします。
(誤) 午前9時30分～10時受付 → (正) 午前9時～9時30分

★期日 4月1日(日) ★申込 保険健康課健康づくり係 ☎093・436・5115

当日受付あり

苅田都市計画の変更の原案閲覧及び縦覧について

都市整備課

【原案閲覧】

「ごみ処理場（一般廃棄物処理施設）の変更」の原案についての閲覧及び公聴会を行います。

公聴会で意見を述べたい人は閲覧期間中に「公述申出書」を提出してください。（閲覧場所配布）

ごみ処理場（一般廃棄物処理施設）の変更の公聴会

日時 3月29日（木）

午後1時30分～午後3時30分

場所 三原文化会館
2階大会議室

※公述申出書がない場合は中止

【原案縦覧】

「地区計画の変更」の原案についてこの縦覧を行います。

(名称) 空港南町地区地区計画
(位置) 苅田町空港南町8番地内

★ 閲覧及び縦覧期間 3月

13日（火）～3月26日（月）

（土曜・日祝日を除く）午前8時30分～午後5時15分

★ 閲覧及び縦覧場所 都市整備課（役場1階）

★ 問合せ先 都市整備課

☎ 093・434・6521

こんなとき
すぐにお届けを

水道課

◎ 引越していくとき

◎ 引っ越してきたとき

◎ 長い間、水道を使用しないとき

◎ 水道の名義を変えるとき

◎ 家を新築したとき

◎ 家を取り壊して、水道を廃止するとき

こんなときには、必ず事前に印鑑持参のうえ、水道課までお届けください。

★ 営業時間 平日午前8時

30分～午後5時15分

★ 問合せ先 水道課

☎ 093・434・1989

平成24年度苅田町奨学生募集

申込・問合せ先 苅田町教育委員会学校教育課 ☎ 093・434・1998

★ 応募資格

- (1) 本町に3年以上住所を有する者の子弟であること。
- (2) 学校教育法第1条に規定する高等学校又は特別支援学校の高等部（以下「高等学校等」という）高等専門学校、大学（大学院を含む）または同法第124条に規定する専修学校に入学または在学し、素行健全で学習意欲があり、経済的理由により学資の支出が困難であること。

※専修学校については福岡県内に所在し、かつ独立行政法人日本学生支援機構貸付対象校に限る。（進学先の学校もしくは在学している学校に必ず直接問い合わせ、対象校になっているか確認してください）

- (3) 同種の奨学資金の貸付を受けていないこと。

★ 貸付金額・募集人員

学校等	貸付金額(月額)	募集人員
大学院	50,000円以内	2名程度
大学・短大・高専(4年生以上) 専修学校専門課程	45,000円以内	20名程度
私立高校・専修学校高等課程	30,000円以内	10名程度
公立高校・高専(3年生まで)	15,000円以内	

★ 募集期間 3月30日（金）まで ※期間厳守

（受付時間：午前8時30分～午後5時15分 ※土日祝日を除く）

※苅田町役場学校教育課へ申請者本人が持参のうえ、申し込んでください。

★ 申請時に必要な書類

【役場より配布】

- ①奨学資金貸付申請書（様式第1号）
 - ②学校推薦書（様式第2号）
 - ③家庭の状況調書（様式第3号）及び申請理由書
- ※①②③については苅田町役場学校教育課（4階）で配布しています。町ホームページからもダウンロード可能です（<http://www.town.kanda.lg.jp/>）。

【各自で準備】

- ④奨学生の属する世帯全員の住民票の写し
 - ⑤保護者以外の連帯保証人の住民票の写し
 - ⑥在学証明書又は入学許可証明書（合格通知書）
 - ⑦連帯保証人の課税証明書（平成23年分）、納税証明書（平成23年度分）及び使用料等（水道料金）の納付証明書（平成23年分）
- ※⑦は2名の連帯保証人それぞれの証明書が必要です。

★ 貸付期間 奨学生が在学する学校の正規の修業期間（大学院の貸付は、入学年から2年を限度）

★ 貸付金の返還 貸付金は無利子として卒業後6ヶ月目より貸付を受けた期間の3倍の期間内に月賦または年賦で均等償還。

★ 貸付の採否については4月下旬頃に通知する予定です。貸付が決定した奨学生への振り込みは、5月下旬を予定しています（4・5月分をまとめて振り込みます）。6月以降は、毎月10日に振り込み予定です。

3月は「労使協定適正化推進期間」です。

仕事と生活の調和（ワーク・ライフ・バランス）の推進のためには、長時間労働の抑制と年次有給休暇の取得促進が重要です。

そのため、福岡労働局および各労働基準監督署では、3月を「労使協定適正化推進期間」に位置づけて、

①労働時間等について、労使が一体となって協議する場の設置

②特別条項付き36協定締結時の割増賃金率の適正な設定

③年次有給休暇の計画的付与制度の導入

について、重点的かつ集中的に取り組んでいます。

詳しくは、福岡労働局ホームページをご覧ください。

★問合せ先 福岡労働局労働基準部監督課

☎ 092・411・4862

平成24年度苅田町若年者専修学校等技能習得資金支援事業〔貸与〕のご案内

この事業は、将来社会において有為な人材として活躍が期待されながら、経済的な理由により専修学校等において修業することが困難な者に対して、技能習得資金の貸与を行うことにより職業に必要な技能および知識の習得を援助するものです。

★ 貸与の対象者

- (1) 町内に居住している者又はその子弟であって、専修学校等に入校する前年度に中学校又は高等学校を卒業し又は前年度（平成23年度）に高等学校を中退した者であること。
- (2) 専修学校等の職業に必要な技能及び知識の教授を目的とする学科に在学するものであること。
- (3) 習得した技能及び知識を自己の職業と結び付けようとする意欲が充分な者であること。
- (4) 専修学校等における勉学意欲がありながら、経済的な理由により修学が困難なものとして規則で定める者であること。
- (5) 独立行政法人日本学生支援機構法（平成15年法律第94号）附則第14条第2項の規定により、なおその効力を有するものとされる同法附則第15号の規定による廃止前の日本育英会法（昭和59年法律第64号）による学資又は母子及び寡婦福祉法（昭和39年法律第129号）による修学資金の貸与、若しくは地方公共団体その他公の機関からこれに準ずるものの給付又は貸与を受けていない者であること。
- (6) 修学資金の貸与を過去に受けていない者であること。

★ 技能習得資金の種類

- (1) 修学資金 (2) 入校支度金 の2種類があります。

修学資金	専門課程	(月額) 53,000円
	その他課程等	(月額) 30,000円
入校支度金		100,000円

- ※ 1人1回1学科に限り無利子で貸与します。
貸付期間は在学期間中（留年不可）です。

★ 申請の締切 4月20日（金）まで

- ★ 申請手続 苅田町役場人権男女共同参画課に、申請に必要な書類があります。
- ★ 手続上の制限
 - (1) 所得制限があります。(①～④のいずれかに該当)
 - ①生活保護法に基づく保護を受けている世帯
 - ②地方税法の規定により市町村民税が非課税とされている世帯
 - ③地方税法の規定により市町村民税が減免されている世帯
 - ④世帯の収入が生活保護基準額の1.5倍以下の世帯
 - (2) 対象校の指定があります。
 - (3) 連帯保証人は1人（申請者が未成年者のときは親権者又は後見人）です。
 - (4) 修学資金の最初の支払は8月です。
 - (5) 貸与終了後返済が始まります。
- ★ 返還方法 貸与終了後、6ヶ月目より、貸与を受けた在学期間の3倍の期間以内（ただし、最長12年以内）に月賦、半年賦、年賦、その他1年以内の割賦のいずれかにより返還する。

詳細については、苅田町役場人権男女共同参画課まで、お問い合わせください。

★ 申込・問合せ先

人権男女共同参画課 人権推進係
☎ 093・434・1958（直通）

苅田町のお仕事しませんか

業務内容	障がい者福祉業務 (障がい福祉サービス等の 相談支援業務、障害 程度区分認定審査等)	保健事業業務
雇用期間	平成 24 年 4 月 16 日 ～平成 25 年 3 月 31 日 (育休代替) (更新の可能性あり)	平成 24 年 4 月 1 日～ 平成 25 年 3 月 31 日
募集人員	1 名	1 名
勤務時間	午前 8 時 30 分～午後 5 時 15 分 (休日は土日祝日、年末年始等)	
賃金・報酬 (予定)	《保健師・社会福祉士》 月額 18 万 5,800 円 ～ 23 万 6,100 円 《社会福祉主事》 月額 17 万 8,800 円 ～ 21 万 5,400 円 (いずれも経験年数に より支給)	日額 8,500 円 (12 月賞与あり)
勤務場所	役場 (地域福祉課)	パンジープラザ (健康づくり係)
応募資格	保健師・社会福祉士・ 社会福祉主事のいずれ かの資格があり、普通 自動車運転免許証を 持っている人	保健師の資格があり、 普通自動車運転免許証 を持っている人
応募方法	総務課職員係 (本庁 4 階) に履歴書を提出。 郵送の方は事前にご連絡ください。	
応募期間	3 月 12 日 (月) ～3 月 23 日 (金) 午前 8 時 30 分～午後 5 時 15 分 (土日祝日は受付できません)	
選考方法	面接の日時は、後日連絡いたします。 (合否については、面接後に連絡します)	
応募・ 問合せ先	総務課職員係 ☎ 093・434・1111 (内線 313)	

情報公開・個人情報保護
総合案内所

総務省

国の行政機関・独立行政法人などの情報保護制度や個人情報保護制度について案内や情報提供を行っています。例えば…

● 開示請求はどうすればいいの？

● 開示請求の窓口はどこなの？

★ 場所 総務省九州管区行政評価局 (博多区博多駅前

2・11・1福岡合同庁舎本館

8階)

★ 開設時間 午前 9 時～午後 5 時 (土日祝祭日を除く)

★ 問合せ先 総務省九州管

区行政評価局

☎ 092・431・7083

平成 24 年度

国税専門官募集

福岡国税局

【受験資格】①昭和 57 年 4 月

2 日～平成 3 年 4 月 1 日生

まれの者

②平成 3 年 4 月 2 日以降生

まれの者で次に掲げるもの

(1) 大学を卒業した者及び平成 25 年 3 月までに大学を卒業する見込みの者

(2) 人事院が (1) に掲げる者と同等の資格があると認める者

【試験の程度】大学卒業程度

【受付期間】原則としてインターネット申込をご利用ください。

○ インターネット申込：4

月 2 日 (月) 午前 9 時～4

月 12 日 (木)

○ 郵送または持参：4 月 2

日 (月) ～ 4 月 3 日 (火)

※ 4 月 3 日 (火) 消印有効

【第 1 次試験日】6 月 10 日 (日)

【申込・問合せ先】

行橋税務署総務課

☎ 0930・23・0580

福岡国税局人事第二課

☎ 092・411・0031

(内線 2117・2143)

(国税庁ホームページ)

<http://www.nta.go.jp>

行政書士による交通事故
無料相談会

福岡県行政書士会

★ 日時 3 月 24 日 (土) 午

前 10 時～午後 4 時

★ 場所 小倉コレット

★ 内容 示談書・損害賠償

請求書の作成および保険請

求手続きなどについて

★ 予約不要、直接ご来場く

ださい。

★ 問合せ先 福岡県行政書

士会

☎ 092・641・2501

平成 24 年度国家公務員採用試験

種類	受付期間	第 1 次試験
国家公務員 総合職	インターネット	4月2日～4月9日
	郵送または持参	4月2日、4月3日
国家公務員 一般職	インターネット	4月10日～4月19日
	郵送または持参	4月10日、4月11日
・ 皇宮護衛官 ・ 法務省専門職員 (人間科学) ・ 財務専門官 ・ 食品衛生監視員 ・ 労働基準監督官 ・ 航空管制官	インターネット	4月2日～4月12日
	郵送または持参	4月2日、4月3日
		4月29日
		6月17日
		6月10日

※詳細についてはホームページ (<http://www.jinji.go.jp>) でご確認ください。

★ 問合せ先 人事院九州事務局第二課 ☎ 092・431・7733

街かど日曜労働相談会

福岡県労働政策課

個別相談ブースでの面接相談を行います。(相談無料・予約不要・秘密厳守)

■日時 3月25日(日) 午前10時～午後6時
相談内容により弁護士相談

も行います。(午後3時～5時)

■相談会場 サンリブシ
ティ小倉1階

■対象 労働に関わる悩みを持つ県民および労働問題に関心のある県民

■問合せ先

福岡県労働政策課
☎ 092・643・3587

平成24年10月1日より3年間 後納保険料の納付ができます

昨年8月10日に公布された年金確保支援法では、国民年金に関して、時効によって納付できなくなった一定期間の保険料を本人の希望により納付することを可能とする取扱いが盛り込まれています。

この取扱いは、平成24年10月1日から3年間に限って実施されることが決まりました。

保険料の後納の特例措置

国民年金の毎月の保険料は、翌月末日までに納付しなければなりません。また、保険料を滞納した場合には、2年前までさかのぼって納付することができます。しかし、2年を経過すると時効により納付できないことになっています。

ただし、保険料の免除の適用を受けたり、学生納付特例や若年者納付猶予の適用を受けた場合には、免除などの適用を受けた期間の保険料の全部または一部を追納することができます。この追納は、10年前の分までさかのぼって行うことができます。この場合、追納する保険料の額は、3年度以上前の分をさかのぼって納付する場合には、当時の保険料の額に一定の加算が行われたものとなります。今回の保険料の後納の特例措置は、この保険料の追納とは別に、保険料を納め忘れた被保険者を対象にしたもの

で、今年の10月1日から3年以内の期間に限り保険料の後払い(後納)ができるようにするものです。

この特例措置により、保険料の納め忘れがある人は、厚生労働大臣の承認を受けて、平成24年10月1日から3年間に限って、過去2年分だけでなく過去10年分までさかのぼって保険料を納めることができます。

この保険料の後納ができるのは、時効によって納付することができない期間分(2年以上前の期間分)の保険料に限られます。そして、保険料の後納の承認を受けるときに、時効になっていない2年以内の期間について保険料の滞納がある場合には、その保険料を先に納付しなければなりません。

また、この保険料の後納を行う場合には、保険料の追納の場合と同様に、当時の保険料の額に一定の加算が行われた保険料(後納保険料)を納付することになります。後納保険料の納付は、先に経過した月分の国民年金の保険料(加算が行われた保険料)から順次行います。そして、後納保険料が納付されると、納付が行われた日に、その納付が行われた月の国民年金の保険料が納付されたものとみなされます。

この保険料の後納によって、第三号被保険者期間の不整合記録により2年以上前の保険料未納期間がある人についても、その期間を保険料納付済期間とすることが可能となります。

なお、すでに高齢基礎年金を受給している人は、対象となりません。

問合せ先 住民課 ☎ 093・434・1833

伝言コーナー

文化芸術、生涯学習、福祉、環境など、生活やまちづくりに役立つ、町民のみなさんからの情報を掲載しています。※特定の政治・宗教等団体の宣伝や、参加費が高額な事業の紹介については掲載をお断りすることがあります。掲載内容についての話し合いは当事者間で、自己責任で行ってください。町が仲介することはありません。

Cross Culture Party

外国人と昔ながらの遊び&おにぎりで交流しませんか？
★日時 3月20日(火) 午前10時30分～午後2時
★場所 三原文化会館 ★定員 小学生以上30名(要予約) 参加費無料

苅田つながる国際交流の会 ☎090・9402・8853

互交会定例会

オストメイトの集いとは、人工肛門・人工膀胱になられた方々が明るく生活するための情報交換の会です。ご本人及びご家族の方もお気軽にご参加ください。

★日時 3月13日(火) 午前10時～12時30分
★場所 パンジープラザ会議室

互交会(代表:北岡) ☎093・434・4286

心理カウンセラー養成基礎講座「体験講座」

ストレスを軽くしたい方もお気軽にご参加ください。
★日時 3月17日(土)、3月24日(土) 午後1時30分～3時
★場所 三原文化会館 ★参加費 500円

メンタルサポート東九州 土谷ゆきえ ☎080・4275・2233

第5回くすの木作業所作品展

★日時 3月18日(日) 午前10時～午後3時
★場所 苅田町総合福祉会館体育室

くすの木作業所 ☎093・435・3231

新小学4年生～6年生女子 バスケットメンバー募集

まずは体験してみませんか。
★練習日 火曜(午後6時～行橋南小)、木曜(午後6時30分～行橋小)、金曜(午後4時30分～泉小)

白水フェニックス(坂本) ☎090・8400・7290

京築少年少女ラグビースクール参加者募集

京築地域初の小中学生のラグビーチームです。ただいま参加者を大募集しています。

★練習日時 毎週土曜日午後2時～
★練習場所 行橋市総合公園芝生
★対象 小中学生(男女ともOK!)

行橋ラグビー愛好会(降旗) ☎090・5736・8058

東日本大震災チャリティ公演 人形劇「あかずきんちゃん」

★日時 3月11日(日) ①午前10時15分開場・10時30分開演 ②午後1時45分開場・2時開演
★場所 行橋中央公民館 ★入場料 親子券(中学生までの親子)1,500円、大人券1,500円、子ども(3歳～中学生)500円 ※被災者の方は無料
被災地の子どもたちに筆記用具を贈ります。一人一つで構いませんので、当日に新品のものを寄付くださいますようお願いいたします。★定員 100人程度

「子どもたちの心を元気に」実行委員会(森田) ☎080・6340・1733

コーラスメンバー募集

コール・ハピネスは色々な年代の方が集う混声合唱団です。年齢・性別問いません。★場所 三原文化会館
★練習日時 第2・第4火曜日 午後7時～8時30分
★指導 岡聡一郎・レイカシスターズ 申込や詳細は下記までお問い合わせください。

野口 ☎0930・23・9656

第4級アマチュア無線技士養成課程講習会

本講習会(10時間)受講後の終了試験に合格すれば、国家試験免除で免許が交付されます。

★日時 4月1日(日)、4月8日(日) いずれも午前9時～午後5時 ★場所 行橋中央公民館
★申込締切 3月25日※定員60名になり次第締切
※受講料等についてはお問い合わせください。

(株)コムハンズ ☎093・921・4949

九州電力からのお願い

カラスやカラスの巣が高圧線に接触すると、停電の原因になります。皆さまのお住まいの地域で、電柱にカラスの巣を見かけたら、最寄の九州電力までお電話ください。ご協力をお願いします。



九州電力(株) 行橋営業所 ☎0120・986・103





たいよう
城太陽くん
(3日生)

父/智則さん・母/美和さん
(尾倉)

お誕生日おめでとう
パパとママの所に生まれてきてくれてありがとう。すくすくたくましく育ってね。



しゅんた
小林俊太くん
(26日生)

父/篤史さん・母/智美さん
(集)

1歳のお誕生日おめでとう♡元氣一杯、笑顔一杯に育ってくれてありがとう。俊太がニコニコだと皆、幸せです。これからも、毎日楽しく過ごそね。



りこ
蔵本莉子ちゃん
(22日生)

父/健太さん・母/志織さん
(与原)

♡莉子ちゃん♡
お誕生日おめでとう。莉子は蔵本家のスーパーアイドルだよ♡これからも元気に育ってネ♡パパとママより



ゆうし
野中優志くん
(29日生)

父/慎也さん・母/久留見さん
(松原町)

☆優志くん☆
1歳のお誕生日おめでとう。やんちゃな笑顔が大好きだよ♡これからも元気にすくすく成長してね。



むさし
藤本武蔵くん
(11日生)

父/正和さん・母/美由紀さん
(若久町)

わが家のアイドル武蔵くん♡マイ姉、モモ姉といつまでも仲良くね♡



かれん
有吉佳蓮ちゃん
(25日生)

父/博文さん・母/久美子さん
(富久町)

健康でかわいらしい女の子に育ってください。



そうた
奥村颯太くん
(23日生)

父/英彰さん・母/智恵美さん
(新津)

颯ちゃん1歳のお誕生日おめでとう☆
毎日ニコニコ笑顔で、すくすく元氣いっぱい育ってね♡



はると
今西春翔くん
(5日生)

父/航司さん・母/リエさん
(与原)

春くんお誕生日おめでとう!! これからもいつも笑顔で元氣いっばいの春くんできてね。パパもママも春くんが大好きです♡



あかり
廣瀬あかりちゃん
(11日生)

父/秀一さん・母/美由紀さん
(若久町)

峻大兄ちゃん健大兄ちゃんに負けない活発なあかりちゃん、女の子らしく元気に育ってね。1歳おめでとう。



ゆう
井上佑くん
(2日生)

父/亮さん・母/裕美さん
(神田町)

佑、誕生日おめでとう。お父さんもお母さんも佑の成長が楽しみです。心優しく強く育ってね。



そら
有松蒼空くん
(20日生)

父/僚さん・母/綾さん
(与原)

蒼空くんお誕生日おめでとう♡ママばかりじゃなくて、たまにはパパもかまってね! いつまでも美桜お姉ちゃんと仲良くね♡パパとママより



ゆな
池田結菜ちゃん
(14日生)

父/和也さん・母/亜美さん
(若久町)

☆HAPPY BIRTHDAY 結菜☆パパもママも結菜が大好きです♡いつもありがとう。これからも健やかに育ってね♡

国民健康保険の保険証がかわります

●平成24年度の新しい被保険者証(橙色)を郵送します(書留郵便にて)。荻田町国民健康保険の保険証がこれまでの世帯全員記載方式から、1人1枚の個別でカード形式にかわります。

●平成23年度第7期までの国民健康保険税を3月15日までに納付されたことが確認できない世帯については、平成24年度の被保険者証は郵送されず、有効期間が9月30日までの被保険者証を役場の窓口まで受取りにきていただくこととなります。3月16日以降に国民健康保険税第7期までの納付が確認された世帯については、4月上旬に再度納付状況を確認した後、被保険者証を送付させていただきます。また、役場保険健康課国民健康保険係の窓口へ、納税通知書兼領収証書をご提示いただければ、随時交付します。

●平成22年度第8期までの国民健康保険税が未納で、特別な事情等の届をしていない世帯については、資格証明書(白色)をお送りします。資格証明書につきましては、従来どおり世帯ごとの交付となります。

●高齢受給者証・乳幼児・こども・障害者・ひとり親等の医療に該当する人は、受診の際、それぞれの医療証とこの保険証と一緒に医療機関へ提示してください。

●旧保険証は、4月1日以降は無効となりますので、4月以降に返還をお願いします。

旧 3月31日までの
保険証(橙色)



新 4月1日からの
保険証(カード形式)

