

令和7年

消防年報



FIRE DEPARTMENT

KANDA

荏田町消防本部

総務編

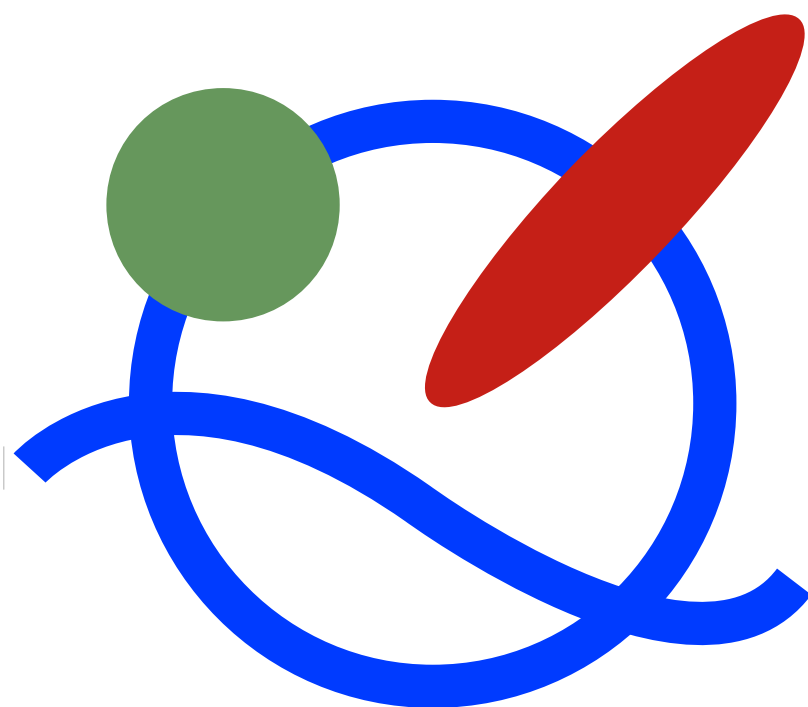

総務重点施策

健全財政の執行

予算編成に当たって、苜田町の財政状況を理解し慣例・慣習的に積算計上することなく事業の整理等創意工夫をこらし的確に計上する。又、実施計画を基本にして、さらに内容を精査し具体的取り組みに掲げた内容及び目標の実現を図るものとする。

- 1) 必要性、緊急性、費用対効果などの検討を行い、経費の削減に努める。
- 2) 補助事業の効果的な活用を図る。

職場環境の整備

効率的な消防業務を推進するため改善研究、活性化の推進をはじめ、職場環境の整備を図っていく。

- 1) 職員間の意志疎通を図り、職員の士気を高められる円滑な運営を行う。
- 2) 苜田町消防本部職員委員会の開催に伴う職員の意見等を審議して施行する。

福利厚生の充実

職員が安心して業務に専念出来るよう、快適な環境づくりをはじめ健康管理等を積極的に推進していく。

- 1) 疾病を早期発見するため、健康診断・予防接種等を行う。
- 2) 各種の体育事業等に参加し相互の親睦を図る。
- 3) 苜田町消防本部職員委員会の開催に伴う職員の意見等を審議して施行する。

施設・装備の整備

消防力の強化を図るためには総合拠点となる庁舎はもとより、機能を有する機材等の整備充実を図る。

- 1) 消防用資器材の充実
- 2) 装備等の保守点検
- 3) 装備等の更新及び開発

人材育成の充実化

少子高齢化や国際化、情報技術の高度化等急激に変化する社会情勢に的確に対応することができ、又、町民と共同で「安全で安心な地域づくり」を積極的に推進する消防職員・団員を育成していく。そのため多様化する住民ニーズを的確に消防業務に反映させ得る政策能力の向上や職員の意識改革、能力開発に重点をおいて総合的な訓練研修体制を確立し「やさしく、強い消防」を維持する為、各種の訓練・研修を計画実施していく。

- 1) 基本研修・・・職員の階級・補職に応じて実施
- 2) 専門研修・・・職務に必要な応じた専門的な知識、技術の修得
- 3) 特別研修・・・職員自らの啓発意欲を支援する為、自己啓発研修の実施

消防団の活性化

火災のみならず、水防活動を含めすべての災害現場で活動するため、消防団施設・装備の強化及び地域特性を踏まえた地域交流活動を行う。

- 1) 地域住民に対する防火・防災の啓発
- 2) 消防団員の教育・訓練の実施
- 3) 青年層の消防団活動への参加を促進
- 4) 女性消防団員の入団、促進

総務概要

(1) 当初消防予算総額

(単位：千円)

内 訳	令和7年度	令和6年度	比 較	伸 率 (%)
常 備 消 防 費	488,640	449,111	39,529	▲ 17.5
非 常 備 消 防 費	19,135	44,780	▲ 25,645	100.4
消 防 施 設 費	17,401	17,928	▲ 527	▲ 40.3
合 計	525,176	511,819	13,357	14.2

(2) 一般会計予算と消防予算

(単位：千円)

内 訳	令和7年度	令和6年度	比 較	伸 率 (%)
一 般 会 計 予 算 (A)	18,687,267	16,517,053	2,170,214	9.0
消 防 予 算 (B)	525,176	511,819	13,357	▲ 15.0
(B) / (A) × 100 (%)	2.8	3.1		

(3) 予算額財源内訳

(単位：千円)

消防予算額	国庫支出金	地 方 債	そ の 他	一 般 財 源	合 計
常 備 消 防 費	1,820	0	7,525	479,295	488,640
非 常 備 消 防 費	2,153	0	11	16,971	19,135
消 防 施 設 費	0	0	0	17,401	17,401
合 計	3,973	0	7,536	513,667	525,176

※『常備消防費』とは消防本部及び消防署に係る消防費をいう。

※『非常備消防費』とは消防団に係る消防費をいう。

消防本部の組織と機構

名 称	所 在 地	管 理 区 域
菟田町消防本部 菟田町消防署	菟田町京町2丁目4番地4	町 内 一 円

組 織 図

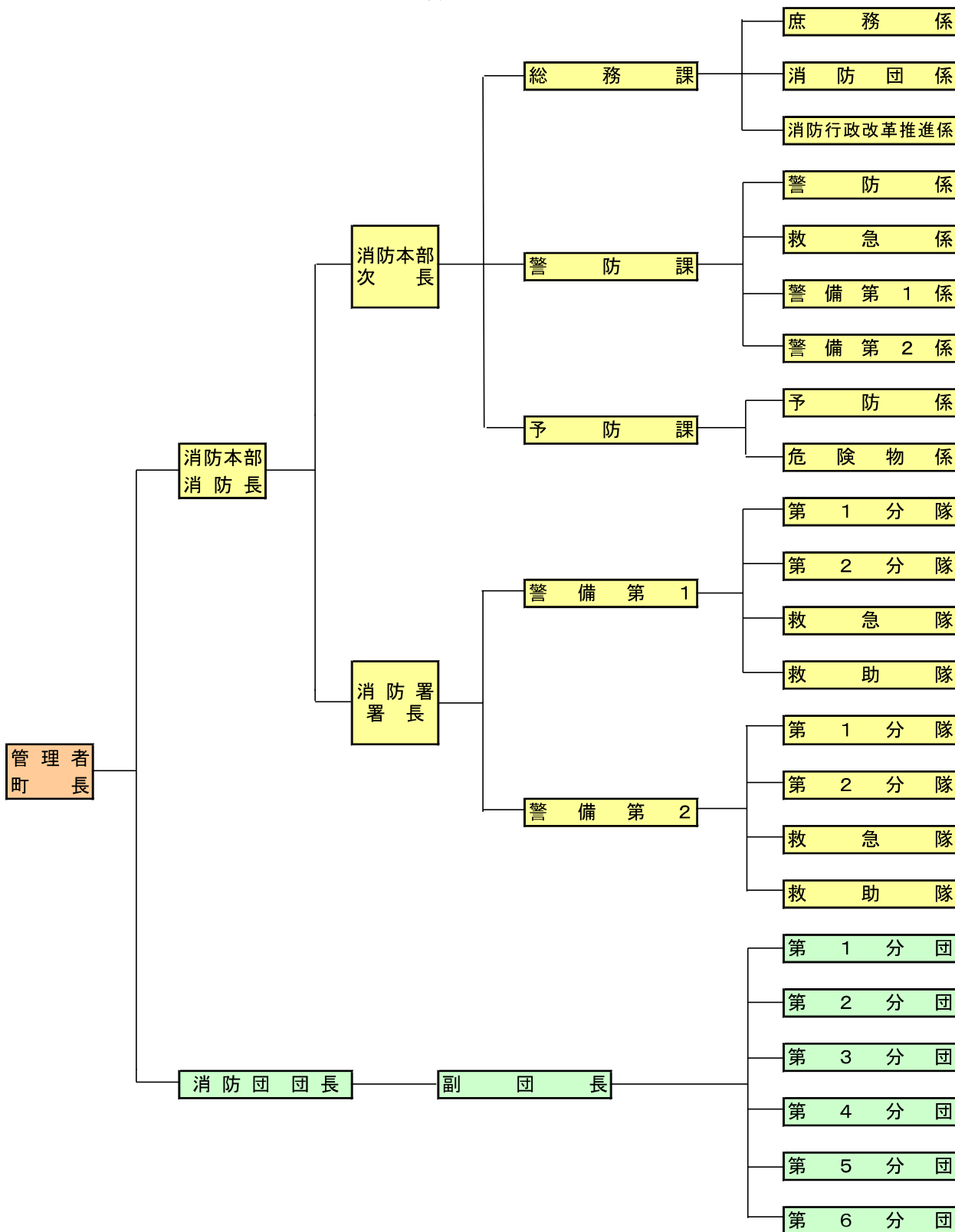

1. 歴代消防長

R 7. 4. 1 現在

代	氏 名	就 任 年 月 日	退 任 年 月 日
1	(助役兼任) 中村 円治	S 4 0. 1 0. 1	S 4 8. 3. 3 1
2	(町長兼任) 中山 俊彦	S 4 8. 4. 1	S 4 8. 7. 3 1
3	(町長兼任) 岸上 岩雄	S 4 8. 8. 1	S 5 0. 1. 1 5
4	(助役兼任) 石辺 唯雄	S 5 0. 1. 1 6	S 5 3. 5. 3
5	(専 任) 蓑田 心一郎	S 5 3. 5. 4	S 5 6. 4. 3 0
6	(専 任) 門富 豊治	S 5 6. 5. 1	S 5 7. 3. 3 1
7	(専 任) 村上 助三郎	S 5 7. 4. 1	S 5 9. 3. 3 1
8	(専 任) 門富 賢司	S 5 9. 4. 1	S 6 0. 9. 3
9	(専 任) 伊森 昭七	S 6 0. 1 0. 1	S 6 0. 1 2. 2 0
10	(専 任) 濱野 光義	S 6 0. 1 2. 2 1	S 6 3. 5. 1
11	(専 任) 谷崎 吉亮	S 6 3. 5. 2	H 元. 3. 3 1
12	(専 任) 村上 助三郎	H 元. 4. 1	H 2. 3. 3 1
13	(専 任) 赤下 忠孝	H 2. 4. 1	H 7. 3. 3 1
14	(専 任) 山中 勝利	H 7. 4. 1	H 1 0. 3. 3 1
15	(専 任) 白石 壽幸	H 1 0. 4. 1	H 1 3. 3. 3 1
16	(専 任) 森田 喜富	H 1 3. 4. 1	H 1 5. 3. 3 1
17	(専 任) 中園 史郎	H 1 5. 4. 1	H 1 7. 3. 3 1
18	(専 任) 高城 久雄	H 1 7. 4. 1	H 1 8. 3. 3 1
19	(専 任) 三溝 博	H 1 8. 4. 1	H 1 9. 3. 3 1
20	(専 任) 北原 正一	H 1 9. 4. 1	H 2 2. 3. 3 1

歴代消防長

代	氏 名	就 任 年 月 日	退 任 年 月 日
21	(専 任) 増田 和政	H 2 2 . 4 . 1	H 2 4 . 3 . 3 1
22	(専 任) 松尾 寛治	H 2 4 . 4 . 1	H 2 8 . 3 . 3 1
23	(専 任) 田部 勤	H 2 8 . 4 . 1	H 3 1 . 3 . 3 1
24	(専 任) 廣瀬 堅太郎	H 3 1 . 4 . 1	R 3 . 3 . 3 1
25	(専 任) 柿本 久	R 3 . 4 . 1	R 6 . 3 . 3 1
26	(専 任) 崎平 磨	R 6 . 4 . 1	現在に至る

2. 歴代消防署長

R 7. 4. 1 現在

代	氏 名	就 任 年 月 日	退 任 年 月 日
1	榎 忠 寛	S 4 5. 7. 1 5	S 4 7. 4. 9
2	小倉山 八 郎	S 4 7. 4. 1 0	S 5 0. 9. 3 0
3	柿 本 雅 邦	S 5 0. 1 0. 1	S 5 3. 5. 3
4	赤 下 忠 孝	S 5 3. 5. 4	S 6 2. 3. 3 1
5	増 田 庄 二	S 6 2. 4. 1	H 3. 3. 3 1
6	山 中 勝 利	H 3. 4. 1	H 7. 3. 3 1
7	森 田 喜 富	H 7. 4. 1	H 1 2. 3. 3 1
8	堀 弘 美	H 1 2. 4. 1	H 1 3. 3. 3 1
9	中 園 史 郎	H 1 3. 4. 1	H 1 4. 3. 3 1
10	高 城 久 雄	H 1 4. 4. 1	H 1 5. 3. 3 1
11	藤 本 恭 一	H 1 5. 4. 1	H 1 7. 3. 3 1
12	三 溝 博	H 1 7. 4. 1	H 1 8. 3. 3 1
13	定 村 衛	H 1 8. 4. 1	H 1 9. 3. 3 1
14	松 尾 寛 治	H 1 9. 4. 1	H 2 2. 3. 3 1
15	小 寺 暁	H 2 2. 4. 1	H 2 5. 3. 3 1
16	川 上 浩 二	H 2 5. 4. 1	H 2 9. 3. 3 1
17	磯 崎 親 徳	H 2 9. 4. 1	R 2. 3. 3 1
18	柿 本 久	R 2. 4. 1	R 3. 3. 3 1
19	増 田 達	R 3. 4. 1	R 5. 9. 9
20	崎 平 磨	R 5. 9. 1 0	R 6. 3. 3 1

歴代消防署長

R 7. 4. 1 現在

代	氏 名	就 任 年 月 日	退 任 年 月 日
21	山 中 貴 視	R 6. 4. 1	R 7 3. 1
	増 田 達	R 7. 3. 1	現在に至る

3. 階級別年齢調

R7. 4. 1

	消 防 司令長	消 防 司 令	消 防 司令補	消 防 士 長	消 防 副士長	消防士	合 計
20歳未満						1	1
20～25					1	3	4
26～30				1	3		4
31～35			1	1			2
36～40			10				10
41～45			5				5
46～50			9				9
51歳以上	1	5	6				12
平 均	58.0	55.8	41.1	32.5	26.0	23.5	42.5

4. 階級別実員数

R7. 4. 1

階 級	消 防 司令長	消 防 司 令	消 防 司令補	消 防 士 長	消 防 副士長	消防士	合 計
実 員	1	5	31	2	4	4	47

5. 消防予算 令和6年度決算及び令和7年度当初予算

(単位:円)

款 項	目	節	令和6年度決算額	令和7年度予算額
9. 消防費			516,006,784	612,686,000
1. 消防費	1. 常備 消防費		445,921,431	469,990,000
		1. 報 酬		196,400
		2. 給 料	199,222,203	204,369,000
		3. 職 員 手 当	137,579,571	151,633,000
		4. 共 濟 費	67,331,102	73,843,000
		8. 報 償 費	106,000	143,000
		9. 旅 費	336,065	566,000
		11. 需 用 費	15,855,062	11,685,000
		12. 役 務 費	5,650,204	6,455,000
		13. 委 託 料	8,964,000	10,707,000
		14. 使 用 料 及 び 賃 借 料	2,094,302	2,276,000
		18. 備 品 購 入 費	6,794,645	3,900,000
		19. 負 担 金 補 助 及 び 交 付 金	1,685,477	1,927,000
		27. 公 課 費	302,800	522,000
	2. 非常備 消防費		39,517,089	37,304,000
		1. 報 酬	8,701,614	10,949,000
		8. 報 償 費	52,800	83,000
		9. 旅 費	3,720	80,000
		10. 需 用 費	1,417,601	1,284,000
		11. 役 務 費	308,545	377,000
		13. 使 用 料 及 び 賃 借 料	49,500	55,000
		14. 工 事 請 負 費	23,676,400	20,647,000
		17. 備 品 購 入 費	1,494,313	165,000
		19. 負 担 金 補 助 及 び 交 付 金	3,541,596	3,620,000
		27. 公 課 費	271,000	44,000
	3. 消 防 施設費		17,766,312	105,392,000
		10. 需 用 費	3,215,512	3,851,000
		17. 備 品 購 入 費		87,890,000
		18. 負 担 金 補 助 及 び 交 付 金	14,550,800	13,651,000

6. 石油貯蔵施設立地対策等交付金事業

No.1

年度	事業内容	交付対象経費	交付金額
(昭和) 53	消防庁舎建設工事設計委託料 3,720,000 消防庁舎地質調査一覧表 744,000 サイレン無線制御装置 3,218,000 消防ホース(65mm)×48本 1,684,800	9,366,800	9,366,800
54	消防庁舎建設	194,500,000	10,927,000
55	消防ポンプ自動車(BS-I型 2台) 第4分団車 5,920,000 第6分団車 5,920,000	11,840,000	10,932,000
56	水槽付消防ポンプ自動車(水-II型)	12,995,000	12,035,000
57	消防ポンプ自動車格納庫 第2分団(45.5㎡) 6,200,000 第4分団(50.0㎡) 6,550,000	12,750,000	12,057,000
58	消防無線 可般局用(VM3100 10W) 510,000 携帯用(VM7050T 5W)×3台 930,000	1,440,000	1,032,000
59	消防ポンプ自動車格納庫 第6分団(50.0㎡) 6,580,000	6,580,000	1,049,000
60	消防ポンプ自動車格納庫 第5分団(50.0㎡) 6,800,000	6,800,000	1,047,000
61	消防無線(携帯用)×5台 950,000 消防用ホース(65mm)×4本 100,000	1,050,000	1,034,000
62	消防ポンプ自動車格納庫 第1分団(50.0㎡) 7,200,000 ※解体費(1,051,000)交付対象経費外	6,149,000	1,005,000
63	空気呼吸器(水陸両用)×3式 459,000 ポンベ×6本 498,000 万能ガス測定器 185,000	1,142,000	968,000
(平成) 元	消防用車載型無線電話装置(VM1107T 10W)×2台 1,051,500 申請料 30,000	1,081,500	956,000
2	空気呼吸器×3式 865,200 予備ポンベ×6本 494,400	1,359,600	1,006,000

年度	事業内容		交付対象経費	交付金額
3	空気呼吸器×4式 予備ボンベ×4本	1,153,600 325,480	1,479,080	1,035,000
4	消防用車載型無線電話装置(10W)×3式 第4・第5・第6分団車	1,436,850	1,436,850	1,035,000
5	消防用車載型無線電話装置(10W)×3式 第1・第2・第3分団車	1,637,700	1,637,700	1,035,000
6	消防用携帯型無線電話装置(5W)×4式	1,318,400	1,318,400	1,035,000
7	消防ポンプ自動車(BD-1型) 第3分団車	10,918,000	10,918,000	1,022,000
8	消防用携帯無線電話装置(5W)×3式	1,130,940	1,130,940	1,052,000
9	八田山防火水槽(Ⅱ型40m ³)	6,607,650	6,607,650	3,134,000
10	消防用ホース(62本) 防火衣・防火帽一式(40着)	1,678,950 1,659,000	3,337,950	3,133,000
11	消防用ホース(64本) 防火衣・防火帽一式(43着)	1,902,180 1,932,420	3,834,600	3,133,000
12	消防用ホース(62本) 防火衣・防火帽一式(43着)	1,813,350 1,806,000	3,619,350	3,126,000
13	空気呼吸器×5式 ボンベ×7本 消防用携帯無線電話装置(5W)×6式	1,186,500 698,250 1,701,000	3,585,750	3,001,000
14	防火衣・ブーツ(23着)	3,598,350	3,598,350	3,162,000
15	防火衣・ブーツ(20着) 消防用ホース(50mm×12本)	3,192,000 371,700	3,563,700	3,162,000

年度	事業内容	交付対象経費	交付金額
16	空気呼吸器×5式 予備ポンベ×4本 消防用ホース(50mm×42本)	1,824,900 537,600 1,300,950	3,663,450 3,162,000
17	化学消防ポンプ自動車 II型	38,829,000	38,829,000 3,162,000
18	消防ポンプ自動車 CD-I型	25,830,000	25,830,000 3,130,000
19	消防用ホース(65×5本)(50×5本)(40×5本) 消防用ホース(65×12本) 携帯無線機 5式 救助用資機材(エアバック)1式	724,500 2,518,950	3,243,450 3,120,000
20	高規格救急自動車	36,193,500	36,193,500 3,119,000
21	水槽付消防ポンプ自動車 (水-I B型)	39,480,000	39,480,000 3,131,000
22	消防ポンプ自動車(CD-1型) 第2分団車	13,860,000	13,860,000 3,128,000
23	消防自動車(防災査察車) 消防用ホース(65mm×7本)	2,950,605 262,395	3,213,000 3,234,000
24	防火衣(28着)	4,328,000	4,328,000 3,228,000
25	高規格救急自動車	30,345,000	30,345,000 3,225,000
26	消防団防火衣(55着)	3,837,240	3,837,240 3,219,000
27	消防団防火衣(55着)	4,015,440	4,015,440 3,406,000
28	空気呼吸器×8式 空気ポンベ×22本	1,771,200 1,758,240	3,529,440 3,388,000

年度	事業内容		交付対象経費	交付金額
29	消防デジタル無線携帯無線機×7式	2,918,160	3,425,760	3,394,000
	消防用ホース(65mm×10本、40mm×10本)	507,600		
30	消防用資機材搬送車	4,838,400	4,838,400	3,393,000
(令和) 元	消防ポンプ自動車(CD-1型) 第1分団車	19,448,000	19,448,000	3,391,000
2	高度救急シミュレーター 一式	2,145,000	4,312,000	3,379,000
	空気呼吸器用空気ボンベ(8.40×10本・9.00×6本)	2,167,000		
3	墜落制止用器具一式(胴ベルト型45個/フルハーネス型10)	1,419,000	4,114,000	3,391,000
	小型動力ポンプ(B-3級)一式	1,485,000		
	空気呼吸器用空気ボンベ(8.40×10本)	1,210,000		
4	消防ポンプ自動車(CD-1型) 第3分団車		20,526,000	3,576,000
5	防火衣一式(18着分) (防火服上下・防火帽・防火手袋・防火靴・防火フード)		4,356,000	3,576,000
6	防火衣一式(18着分) (防火服上下・防火帽・防火手袋・防火靴・防火フード)		4,356,000	3,576,000
7	消防用活動資器材一式 (充電式油圧救助器具・充電式カッター・充電式チェーンソー・熱画像直視装置・空気ボンベ・消防用ホース)		4,248,200	3,576,000

7. 消防防災施設等整備費補助事業一覧表

(単位:千円)

年度	事業名	配置場所又は設置場所	総事業費	補助金	竣工日
43	水槽付消防ポンプ自動車	消防本部	3,300	910	S 44. 2.19
49	消防ポンプ自動車 (小型B2積載車)	第5分団	2,980	300	S 49.11.10
49	消防ポンプ自動車 (BD-II型)	消防本部	4,250	930	S 49.12.27
51	消防ポンプ自動車 (BS-I型)	第2分団	4,500	1,300	S 51.11.20
53	消防ポンプ自動車 (BS-I型)	第3分団	4,850	1,540	S 54. 1. 5
54	救急指令装置	消防本部	9,200	2,760	S 54.11.20
55	防火水槽 (空地用 有蓋)	大字稲光683-1	3,300	1,396	S 56. 3.16
55	防火水槽 (空地用 有蓋)	大字葛川299-3	3,522	1,396	S 56. 3.16
56	消防ポンプ自動車 (BS-I型)	第5分団	6,170	1,820	S 56.11.21
56	防火水槽 (空地用 有蓋)	大字稲光710-46	3,102	1,460	S 57. 3.30
57	防火水槽 (空地用 有蓋)	大字稲光1187-2	2,850	1,504	S 57.11.22
58	防火水槽 (空地用 有蓋)	大字上片島1384	2,700	1,580	S 58.12.26
58	防火水槽 (空地用 有蓋)	大字岡崎12-1	2,800	1,580	S 58.12.26
60	消防ポンプ自動車 (水-II型)	消防本部	14,995	3,784	S 61. 2.28
62	消防ポンプ自動車 (CD-I型)	消防本部	12,900	2,580	S 62.11.30
2	消防緊急情報システム (I型)	消防本部	29,499	7,147	H 2.10.30
4	救助工作車 (II型)	消防本部	35,535	4,378	H 5. 3.29
4	防火水槽 (I型)	大字岡崎278-1・2	3,759	814	H 4.10.30
4	防火水槽 (I型)	大字法正寺337-2	3,914	814	H 4.11. 5
4	防火水槽 (II型)	大字黒添(町道73号線)	4,326	1,072	H 4.11.12
5	はしご車 (30M級)	消防本部	121,540	26,086	H 6. 3.10
10	高規格救急車	消防本部	32,928	7,897	H 11. 1.11
11	水槽付消防ポンプ自動車 (水-II型)	消防本部	31,710	5,168	H 12. 2.29
14	消防ポンプ自動車 (CD-1型)	4分団	12,650	3,450	H 15. 3.31
14	消防ポンプ自動車 (CD-1型)	6分団	12,650	3,450	H 15. 3.31
15	高規格救急車	消防本部	35,322	7,413	H 15.11.28

8. 緊急消防援助隊設備整備費補助事業一覧表

(単位:千円)

年度	事業名	配置場所又は設置場所	総事業費	補助金	竣工日
30	救助工作車(Ⅱ型)	消防本部	122,472	25,324	H31. 3. 28
R.3	高規格救急車	消防本部	39,160	12,819	R 4. 3. 5
R.7	災害対応特殊水槽付消防ポンプ自動車(Ⅰ-A型)	消防本部	81,400	20,681	R 8. 2. 5

9. 福岡県消防施設設備整備費補助事業一覧表

(単位:千円)

年度	事業名	配置場所又は設置場所	総事業費	県庫補助金	竣工日
63	消防ポンプ自動車 (BS-I型)	第2分団	7,840	1,872	H元. 3.31
3	消防ポンプ自動車 (BD-I型)	第1分団	9,423	2,190	H4. 3.31
12	防火水槽 (II型)	大字谷398番地	6,997	1,468	H13. 3.23
13	防火水槽 (II型)	大字山口	6,288	1,467	H14. 2.22

消防団編



消 防 団 概 要

消防団は、郷土愛護と奉仕の精神により活動しており、その設置、名称及び区域は、条例により定められています。

消防団の条例定数は、消防団長以下123名により町内それぞれの校區別に第1分団から第6分団まであり6分団体制となっています。

消防団員は、通常は各自の職業に従事しながら火災や風水害等の災害発生時には出動計画に基づいて出動し、消防職員と一体となり災害の防禦や警戒にあたる一方、災害の未然防止のために活躍しています。

消 防 団 活 動

火災出動、風水害出動、警戒出動等に従事し、地域防災に大きな役割をはたしています。また、消防活動技術の向上を図るため、訓練計画に基づき災害防禦訓練等の各種訓練を実施し、町内の地理調査及び水利調査を行ない災害に備えています。

1. 消防団の組織(条例定員)

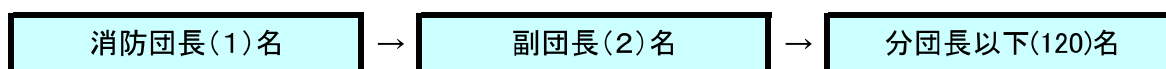

2. 歴代消防団長

代	氏名	就任年月日	退任年月日	備考
1	肥田 勲	S30. 1. 1	S32. 10. 30	
2	九十九 精米	S32. 11. 1	S34. 11. 30	
3	川崎 登喜	S34. 12. 1	S43. 9. 30	
4	森下 五郎	S43. 12. 1	S50. 1. 31	
5	堀 博麿	S50. 2. 1	S57. 3. 31	
6	松田 秀治	S57. 4. 1	S59. 1. 31	
7	泉 幸生	S59. 2. 1	H12. 3. 31	
8	有馬 進	H12. 4. 1	H17. 3. 31	
9	山口 伸一	H17. 4. 1	H19. 3. 31	
10	西本 正美	H19. 4. 1	H23. 3. 31	
11	渡邊 順市	H23. 4. 1	H31. 3. 31	
12	山田 宗春	H31. 4. 1	R5. 3. 31	
13	岩田 孝秀	R5. 4. 1	現在に至る	

3. 分団員の階級別実員数

令和7年12月31日 現在

階級 区分	団 長	副 団 長	分 団 長	副 分 団 長	部 長	班 長	団 員	計
団本部	1	2						3
分団			6	6	6	30	44	92
計	1	2	6	6	6	30	44	95

4. 消防団員及び機械配置状況

令和7年12月31日 現在

区分 \ 分団別	消防団本部	第一分団	第二分団	第三分団	第四分団	第五分団	第六分団
団 長	1						
副 団 長	2						
分 団 長		1	1	1	1	1	1
副分団長		1	1	1	1	1	1
部 長		1	1	1	1	1	1
班 長		5	5	5	5	5	5
団 員		7	7	5	9	7	9
計	3	15	15	13	17	15	17
四輪ポンプ車	0	1	1	1	1	1	1
計	6	1	1	1	1	1	1

5. 消防団活動状況

区分 \ 出動	火 災	風水害等	警 戒	教育訓練	機械整備	分団長会議	その他	合 計
回 数	2	1	5	2	12	6		28
人 員	36	27	68	18	144	48		341

8. 消防団員年報酬及び諸手当

令和7年12月31日 現在

階 級 別	金 額(円)	備 考
団 長	103,500	年 額
副 団 長	78,500	〃
分 団 長	65,500	〃
副 分 団 長	52,500	〃
部 長	39,500	〃
班 長	37,500	〃
団 員	36,500	〃
訓練・教養	3,000	1 回
出動手当	8,000	1 日

9. 消防団員年齢

令和7年12月31日 現在

区分	階級別	団	副	分	副	部	班	団	合
		長	団	団	分	長	長	員	計
団 員 数		1	2	6	6	6	30	44	95
年 齢	合 計	65	123	320	284	286	1,355	1,770	4,203
	平 均	65.0	61.5	53.3	47.3	47.7	45.2	40.2	44.2

10. 勤続年数

令和7年12月31日 現在

分団別 \ 在職年数別	5年未満	5年以上 10年未満	10年以上 15年未満	15年以上 20年未満	20年以上 25年未満	25年以上 30年未満	30年以上	計
消防団本部					1		2	3
第1分団	4	3	5		3			15
第2分団	9	3	2		1			15
第3分団	2	1	3	2		2	3	13
第4分団	6	8		2	1			17
第5分団		3	4	5	2	1		15
第6分団	6	4	2	5				17
計	27	22	16	14	8	3	5	95

予 防 編

住宅防火

いのちを守る 7つのポイント

対策4

お年寄りや身体の不自由な人を守るために、隣近所の協力体制をつくる。



対策2

寝具、衣類及びカーテンからの火災を防ぐために、防災品を使用する。



対策1

逃げ遅れを防ぐために、住宅用火災警報器を設置する。



対策3

火災を小さいうちに消すために、住宅用消火器等を設置する。



習慣2

ストーブは、燃えやすいものから離れた位置で使用する。



習慣1

寝たばこは、絶対やめる。



習慣3

ガスこんろなどのそばを離れるときは、必ず火を消す。



予 防 課 重 点 施 策

住宅防火対策の推進とあわせて、火災の予防と火災による被害軽減を目指すとともに、防火対象物や危険物施設への立入検査の充実強化を図ります。

また、高度な専門的知識、技術及び柔軟な判断能力を有する人材を育成し、組織力の向上を図ります。

1. 防火に関する普及啓発の推進

町民一人ひとりの防火意識を高めるため、年間を通しての火災予防広報等により、防火に関する普及啓発を推進する。

2. 住宅防火対策の推進

住宅用火災警報器等の住宅用防災機器の設置促進及び交換等の適切な維持管理並びに高齢者宅等の防火診断を実施し住宅防火対策を推進する。

3. 防火指導の充実

建築物の新築又は増改築時における消防用設備等の設置指導や防火に関する指導、工事が完成した時点で行う完成検査の実施、年間を通して実施する立入検査等により防火指導を実施する。

4. 危険物規制の指導

施設取り扱いに対して自己管理、自己責任を原則とした自主保安体制の確立、整備等の指導を行う。

5. 事業所の自衛消防体制の充実

火災、地震その他の災害等に対する自衛消防体制の充実強化を図るため、事業所の効果的な消防訓練を推進する。

6. 専門的知識を有する予防要員の育成

防火対象物の多様化・複雑化等に伴い、これまでより一層の高度な知識及び技術が求められるところであることから、より多くの実務に精通した職員が確保できるように、予防技術資格者の資格取得を推進する。

予 防 の 概 要

1. 一般予防

本町の防火対象物は、令和 7 年 12 月末現在、1,846 ヶ所あり、特に共同住宅、工場、倉庫等の防火対象物が上位をしめている。

令和 7 年中の建築同意件数は 81 件で昨年の 63 件より 18 件の増となっています。また、荻田町火災予防条例に基づく各種届出は、487 件で昨年の 398 件より 89 件の増となっています。

2. 広報活動

町民の防火・防災意識の普及、高揚を図るため、町の広報誌及びホームページ等で年間を通して火災予防の啓発を行っています。

3. 危険物事務

本町には、電力、自動車、セメント工場等の大規模な事業所があり、それに伴って危険物を取り扱う施設も多く存在している。令和 7 年 12 月末現在の危険物施設は、217 施設が設置されており、令和 7 年中の危険物の設置許可、完成等の処理件数は 210 件で危険物手数料額は、2,973,750 円となっています。

4. 防災協力団体

荻田町防災協会の前身として荻田町危険物安全協会（昭和 43 年 4 月 1 日設立）が危険物を取り扱う事業所により組織されていましたが、全国的に危険物以外の原因（地震等）による大規模な災害が頻繁に起きていることから、危険物を取り扱う事業所以外の事業所を含め、自主防災意識の普及と災害予防に取り組むべく平成 17 年 4 月 1 日に荻田町防災協会が設立されました。

現在、89 事業所で組織され、荻田町の安全と安心の実現に寄与することを目的としています。

1. 防火対象物一覧表

防火対象物の別			対象物数	防火管理者が必要とされる防火対象物	
消防法施行令第一に定める防火対象物	1	イ	劇場、映画館、演芸場又は観覧場	1	1
		ロ	公会堂又は集会場	43	38
	2	イ	キャバレー、カフェー、ナイトクラブ、その他類するもの		
		ロ	遊技場又はダンスホール	2	2
		ハ	性風俗関連特殊営業を含む店舗		
	3	イ	待合、料理店、その他類するもの		
		ロ	飲食店	23	15
	4		百貨店、マーケット、その他の物品販売業を営む店舗又は展示場	66	51
	5	イ	旅館、ホテル又は宿泊所	8	8
		ロ	寄宿舎、下宿又は共同住宅	520	68
	6	イ	病院、診療所又は助産所	23	6
		ロ	特別養護老人ホーム等	18	15
		ハ	老人デイサービスセンター等	37	14
	7	イ	幼稚園、盲学校、聾学校、養護施設	4	4
		ロ	小学校、中学校、高等学校、大学各種学校その他類するもの	59	12
	8		図書館、博物館、美術館その他類するもの	2	1
	9	イ	公衆浴場のうち、蒸気浴場、熱気浴場その他類するもの		
		ロ	イに掲げる公衆浴場以外の公衆浴場		
	10		車両の停車場又は船舶若しくは航空機の発着場		
	11		神社、寺院、教会その他類するもの	18	6
12	イ	工場又は作業場	267	28	
	ロ	映画スタジオ又はテレビスタジオ			
13	イ	自動車車庫又は駐車場	20		
	ロ	飛行機又は回転翼航空機の格納庫	1	1	
14		倉庫	321	16	
15		前各号に該当しない事業場	279	11	
16	イ	複合用途防火対象物で特定用途部分を有するもの	72	43	
	ロ	複合用途防火対象物で上記以外のもの	62	16	
16の2		地下街			
16の3		準地下街(地下道とそれに面する建築物の地階)			
17		重要文化財、重要有形民俗文化財、史跡、重要美術品			
18		延長50m以上のアーケード			
19		市町村の指定する山林			
20		総務省令で定める舟車			
計			1846	356	

2. 建築同意用途別件数調

政令別表第1		月別												計	
		1	2	3	4	5	6	7	8	9	10	11	12		
1	(イ)	劇場、映画館等													0
	(ロ)	公会堂、集会場													0
2	(イ)	キャバレー等													0
	(ロ)	遊技場、ダンスホール													0
	(ハ)	性風欲関連特殊営業													0
	(ニ)	カラオケボックス等													0
3	(イ)	待合、料理店等													0
	(ロ)	飲食店													0
4		百貨店、マーケット等		1					1						2
5	(イ)	旅館、ホテル等													0
	(ロ)	寄宿舎、下宿等		1		1	1	1			2	1		3	10
6	(イ)	病院、診療所等			1										1
	(ロ)	養護老人ホーム等													0
	(ハ)	老人デイサービスセンター等										1			1
	(ニ)	幼稚園等													0
7		小学校等													0
8		図書館等													0
9	(イ)	蒸気浴場、熱気浴場等													0
	(ロ)	イ以外の公衆浴場													0
10		停車場、発着場													0
11		神社、寺院等													0
12	(イ)	工場、作業場				1	1	1	1	3					7
	(ロ)	映画、スタジオ													0
13	(イ)	車庫、駐車場													0
	(ロ)	飛行機等格納庫													0
14		倉庫		2		1			1			1	3	8	
15		前各号に該当しない事業場	1	1		2								4	
16	(イ)	特定防火対象物の複合													0
	(ロ)	上記以外の複合対象物													0
16の2		地下街													0
16の3		準地下街													0
17		重要文化財													0
18		50m以上のアーケード													0
専用住宅、長屋、その他			1	1	1	3	6	7	9	6	3	2	4	5	48
合計			2	6	2	8	8	9	12	9	5	3	6	11	81

3. 建築同意種別件数調

月別 種別	1	2	3	4	5	6	7	8	9	10	11	12	計
新 築	2	4	2	7	8	8	12	9	5	3	5	11	76
増 築		2		1		1					1		5
移 転													0
工作物													0
合 計	2	6	2	8	8	9	12	9	5	3	6	11	81

4. 火災予防条例等に基づく各種届出処理状況調

区分	月別												計
	1	2	3	4	5	6	7	8	9	10	11	12	
少量危険物・指定可燃物 貯蔵取扱届出書	2		1	4	4	2	1	3		11	1	4	33
炉、かまど、ボイラー等設置届出書 (乾燥設備火花を発生する設備)	3				1								4
火災とまぎらわしい煙又は火災を 発生するおそれのある行為の届出書	10	1				2	2			2	3	10	30
発電設備等設置届出書 (変電設備、蓄電池設備、急速充電設備)		6	6	2	1	4		1	3	4	2	3	32
核燃料物質放射性同位 元素貯蔵取扱届出書													0
圧縮アセチレンガス、液化 ガス、毒物貯蔵取扱届出書	3	1				3	1			3	1	1	13
防火管理者選任 (解任)届出書	2	1	3	7	4	2	2	5	8	4	2	3	43
消防計画作成 (変更)届出書	2	1	6	11	5	4	4	5	8	5	2	4	57
煙火打上げ (仕掛け)届出書					3	1							4
水素ガスを充てんする 気球の設置届出書													0
ネオン管灯設備 設置届出書													0
催物開催届出書													0
防火対象物使用開始届出書	1	5	5	5	2	8	2	4	3	5	3	10	53
消防用設備等着工届出書 消防用設備等工事計画届出書	12	2	4	4	17	5	7		10	2	6	12	81
消防用設備等設置届出書	5	14	7	16	6	22	16	8	6	9	5	23	137
計	40	31	32	49	43	53	35	26	38	45	25	70	487

5. 中高層建築物用途別数調

用途別		階別												計
		3階	4階	5階	6階	7階	8階	9階	10階	11階	12階	13階	14階	
1項	(イ) 劇場、映画館等													0
	(ロ) 公会堂、集会場		1											1
2項	(イ) キャバレー等													0
	(ロ) 遊技場、ダンスホール													0
	(ハ) 性風俗関連特殊営業													0
	(ニ) カラオケボックス等													0
3項	(イ) 待合、料理店等													0
	(ロ) 飲食店		1											1
4項	百貨店、マーケット	2												2
5項	(イ) 旅館、ホテル等		1		2				2	1				6
	(ロ) 寄宿舎、共同住宅等	59	35	37	9	6	6	4	3	2	4	3	1	169
6項	(イ) 病院、診療所等	2	1		1									4
	(ロ) 養護老人ホーム等	6	1											7
	(ハ) 老人デイサービスセンター等													0
	(ニ) 幼稚園等													0
7項	小学校等	16	5	4										25
8項	図書館等													0
9項	(イ) 蒸気、熱気浴場													0
	(ロ) イ以外の公衆浴場													0
10項	停車場、発着場													0
11項	神社、寺院等													0
12項	(イ) 工場、作業場	14	3	8	2									27
	(ロ) 映画スタジオ等													0
13項	(イ) 車庫、駐車場													0
	(ロ) 飛行機等格納庫													0
14項	倉庫	4	1											5
15項	前各号に該当しない事業場	24	1	1										26
16項	(イ) 特定防火対象物の複合	12	5	1	3	3		2		1	1			28
	(ロ) 上記以外の複合対象物	14	6	4	2	8			1					35
合計		153	61	55	19	17	6	6	6	4	5	3	1	336

6. 消防用設備等の設置状況

種類 用途別		消 火 設 備					警 報 設 備			避 難 設 備		消 火 活 動 上 必 要 な 設 備			
		屋 内 消 火 栓 設 備	屋 外 消 火 栓 設 備	ス プ リ ン ク ラ ー 設 備	水 噴 霧 消 火 設 備	動 力 消 防 ポ ン プ	自 動 火 災 報 知 設 備	漏 電 火 災 警 報 器	消 防 通 報 設 備	非 常 警 報 設 備	避 難 器 具	誘 導 灯	消 防 用 水	排 煙 設 備	連 結 送 水 管
1項	(イ) 劇場、映画館等	1				1			1		1				
	(ロ) 公会堂、集会場	4				17	2		10	1	25				
2項	(イ) キャバレー等														
	(ロ) 遊技場、ダンスホール	2				2			2		2				
	(ハ) 性風俗関連特殊営業														
	(ニ) カラオケボックス等														
3項	(イ) 待合、料理店等														
	(ロ) 飲食店	1				5			11	1	19				
4項	百貨店、マーケット	5		1		25			30		55				
5項	(イ) 旅館、ホテル等	4				8		8	4	5	8			3	
	(ロ) 寄宿舍、共同住宅等	8				96			37	77	19			29	
6項	(イ) 病院、診療所等	1		3		10		3	4	1	20			1	
	(ロ) 養護老人ホーム等			18		18		18	7	3	18				
	(ハ) 老人デイサービスセンター等	2				22		8	6		35				
	(ニ) 幼稚園等	1				4			1	2	3				
7項	小学校等	27				44			8	10	17			2	
8項	図書館等					1			1		1				
9項	(イ) 蒸気、熱気浴場														
	(ロ) イ以外の公衆浴場														
10項	停車場、発着場														
11項	神社、寺院等								6		4				
12項	(イ) 工場、作業場	68	20			1	140		3		60	9			
	(ロ) 映画、スタジオ等														
13項	(イ) 車庫、駐車場					4					2				
	(ロ) 飛行機等格納庫					1									
14項	倉庫	76	29	2		149			1		86	10			
15項	前各号に該当しない事業場	11				42			20	5	71				
16項	(イ) 特定防火対象物の複合	10		3		40		4	10	11	42			7	
	(ロ) 上記以外の複合対象物	2	1			26			6	22	27			9	
合 計		223	50	27	0	1	655	2	41	168	138	515	19	0	51

1. 危険物製造所等調

年	事業所	製造所	貯蔵所							取扱所				合計
			屋内貯蔵所	屋外タンク貯蔵所	屋内タンク貯蔵所	地下タンク貯蔵所	簡易タンク貯蔵所	移動タンク貯蔵所	屋外貯蔵所	給油取扱所	販売取扱所	移送取扱所	一般取扱所	
R. 6	86	1	42	40	2	28	1	8	7	34	0	1	61	225
R. 7	84	1	41	37	2	27	1	8	7	34	0	1	58	217

2. 危険物数量別施設数調

区分	製造所	貯蔵所							取扱所				合計
		屋内貯蔵所	屋外タンク貯蔵所	屋内タンク貯蔵所	地下タンク貯蔵所	簡易タンク貯蔵所	移動タンク貯蔵所	屋外貯蔵所	給油取扱所	販売取扱所	移送取扱所	一般取扱所	
5倍以下		14	5		10	1	6	1	1			30	68
5倍を超え 10倍以下		13	7	2	5		2	4	3			8	44
10倍を超え 50倍以下	1	7	10		6			2	13			9	48
50倍を超え 100倍以下		1	8		6				6			5	26
100倍を超え 150倍以下		3							1			3	7
150倍を超え 200倍以下			3									1	4
200倍を超え 1,000倍以下		3	4						10		1	1	19
1,000倍を超え 5,000倍以下												1	1
5,000倍を超え 10,000倍以下													0
10,000倍を 超えるもの													0
合計	1	41	37	2	27	1	8	7	34	0	1	58	217

3. 危険物規制事務月別処理状況調

種 別		月 別												合計
		1	2	3	4	5	6	7	8	9	10	11	12	
許 可	設 置								1			1		2
	変 更	4	3	9	10		3	6	9	7	3	4	2	60
完 成	設 置								1					1
	変 更	5	7	7	7	3	3	5	9	5	8	6	2	67
完 成 検 査 前 検 査														0
仮 貯 蔵 仮 取 扱				3			2						1	6
仮 使 用		7	3	12	11	1	5	6	10	6	4	6	3	74
予 防 規 程				1	2			1		1				5
保 安 監 督 者		4		1	7	1				2	8	1	1	25
製 造 所 等 変 更 届		1	1	8	24	2	1	4			5		1	47
種 類 数 量 変 更 届			1	3						2	3			9
譲 渡 引 渡 届														0
災 害 発 生 届														0
使 用 休 止 届								1						1
廃 止 届						2				2			2	6
軽 微 な 変 更 届		4	4	2	3	5	2	1	6	2	1	8	4	42
保 安 検 査														0
合 計		25	19	46	64	14	16	24	36	27	32	26	16	345

4. 危険物製造所等の災害件数

	令和3年	令和4年	令和5年	令和6年	令和7年
火災 (爆発)	5	0	0	2	0
流出	0	0	1	2	0

5. 防災協力団体調

名称	設立年月日	会員数	会長	令和7年度額
苅田町防災協会	昭和43.4.1	89	林田 一男	1,862,151

6. 消火器競技大会参加者調 (過去5年間)

(苅田町防災協会主催行事)

回年 区分	第44回 (令和3年)	第45回 (令和4年)	第46回 (令和5年)	第47回 (令和6年)	第48回 (令和7年)
実施月日	中止	10月28日	10月27日	10月31日	10月30日
参加人員		38	44	44	46
消火率(男)%		50.0	30.0	78.6	85.2
消火率(女)%		35.7	28.6	62.5	47.4

7. 消防実技講習会調 (過去5年間)

(苅田町防災協会主催行事)

回年 区分	第31回 (令和3年)	第32回 (令和4年)	第33回 (令和5年)	第34回 (令和6年)	第35回 (令和7年)
実施月日	中止	中止	3月22日 3月23日	3月19日	3月18日
参加人員			33	25	32

警 防 編



警防課重点施策

社会情勢の変化に伴い災害態様は複雑多様化、大規模化の傾向を強め、消防行政を取り巻く環境は著しく変化し、新たな対応が求められています。この様なあらゆる災害に立ち向かうためには新しい感覚と、深い洞察力並びに団結力をもって、総合的に消防力が発揮できる活動体制の整備を図ります。

1. 警防活動

各種災害に迅速、的確に対処するため資機材の充実、活動技術の訓練等を重ね関係機関及び地域住民との連携強化に努める。

- ① 初動体制の確立
- ② 特殊災害の対応強化
- ③ 消防広域応援、受援体制の整備
- ④ 消防力の強化・充実
- ⑤ 風水害(自然災害)の対応強化

2. 救助活動

交通事故はもとより人命にかかる事案に対応するため、資機材の整備を図り、救助救出訓練を練磨し、救助活動能力の充実強化に努める。

- ① 高度救助資機材の整備
- ② 各種災害対応強化
- ③ 安全かつ迅速な対応を行うため知識、技術の向上に努める

3. 火災原因調査

火災事案の複雑化に伴い、各関係機関での講習並びに専門課程における研修に積極的に参加して知識及び技術を習得し、原因の究明研究に努める。

- ① 火災の発生を防止するためには、その原因を究明し発生原因に応じた防止対策を図る
- ② 火災態様は複雑多様化しており、火災事象を的確に把握する
- ③ 火災原因調査に関する技術・知識を向上させ、取扱い要領の習熟を図る

4. 消防水利の整備

水利は消火活動において最も重要であるため、消防力の整備指針に基づき計画的な整備を図り、常に有効活用できるよう定期点検等を実施する。

- ① 消火活動に効果的、効率的な消防水利の整備を図る
- ② 消防水利の維持管理及び点検の強化を行う

5. 防災訓練及び啓発活動

災害対策基本法及び地域防災計画に基づき、防災関係機関、民間協力団体、地域住民が一体となって地域防災訓練等を実施し、安全で安心な町づくりをテーマに地域住民による自主防災組織事業への協力を図る。

- ① 地域住民、関係機関との連携した地域防災訓練及び図上防禦訓練を行う
- ② 自主防災組織及び地域住民の防災意識の高揚を図る

6. 通報、通信対策の充実

- ① 火災、救急、その他災害時の迅速な対応及び的確な出動指令
- ② 災害時における連携体制の充実強化
- ③ 広域災害応援及び各関係機関との連携体制の強化
- ④ 口頭指導技術の向上

火災の現況

1. 火災の概要と出火件数

令和7年中の火災件数は22件で、前年に比べ5件の増加となっています。

火災件数22件に対し火災種別で見ると、建物火災は11件（50.0%）で前年に比べ3件の増加、その他火災は10件（45.5%）で3件の増加、車両火災は1件（4.5%）で増減なし、林野火災は0件で増減なし、船舶火災は0件（0.0%）で1件の減少となっています。

月別の出火件数は、4月に6件発生し、3月が4件、9月・10月・11月が2件、1月・2月・5月・7月・8月・12月が1件、火災がなかった月が6月となっています。

2. 損害額

火災による損害額は67,376千円で、前年の17,192千円と比較すると50,184千円増加しました。

3. 出火原因

火災件数22件を出火原因別にみると、不明・調査中が最も多く9件、電気機器、その他がそれぞれ3件、たき火、溶接器・切断機、こんろがそれぞれ2件、マッチ・ライターが1件となっています。

4. 焼損棟数および罹災世帯

火災による焼損棟数は13棟で、罹災世帯数は12世帯、罹災人員は25人となっています。

5. 火災による死者・負傷者

火災による死者は1人、負傷者は4人でした。

火災種別で見るとすべて建物火災となっています。

※比率は小数点以下第2位を四捨五入しているため、合計しても必ずしも100とはなりません。

1. 火災概況

種	別	単位	令和7年	令和6年	比較△減
火災件数		件	22	17	5
内訳	建物	件	11	8	3
	林野	件	0	0	0
	車両	件	1	1	0
	船舶	件	0	1	△ 1
	航空機	件	0	0	0
	その他	件	10	7	3
総損害額		千円	67,376	17,192	50,184
内訳	建物	千円	66,975	7,294	59,681
	林野	千円	0	0	0
	車両	千円	371	5,500	△ 5,129
	船舶	千円	0	3,993	△ 3,993
	航空機	千円	0	0	0
	その他	千円	30	405	△ 375
建物焼損床面積		m ²	685	24	661
建物焼損表面積		m ²	21	152	△ 131
林野損失面積		a	0	0	0
焼損棟数		棟	13	8	5
罹災世帯数		世帯	12	6	6
罹災人員		人	25	10	15
死者		人	1	0	1
負傷者		人	4	9	△ 5
苅田町の人口		人	37,354	37,495	△ 141
苅田町の世帯数		世帯	18,980	18,828	152
損害額	町民1人当たり	円	1,804	459	1,346
	町民1世帯当たり	円	3,550	913	2,637
	火災1件当たり	円	3,062,545	1,011,294	2,051,251

※苅田町の人口・世帯数は各年の12月末現在

2. 火災種別件数及び損害比較表

	件数	件数比(%)	損害額(千円)	損害比(%)
建物	11	50.0%	66,975	99.4%
林野	0	0.0%	0	0.0%
車両	1	4.5%	371	0.6%
船舶	0	0.0%	0	0.0%
その他	10	45.5%	30	0.0%
合計	22	100%	67,376	100%

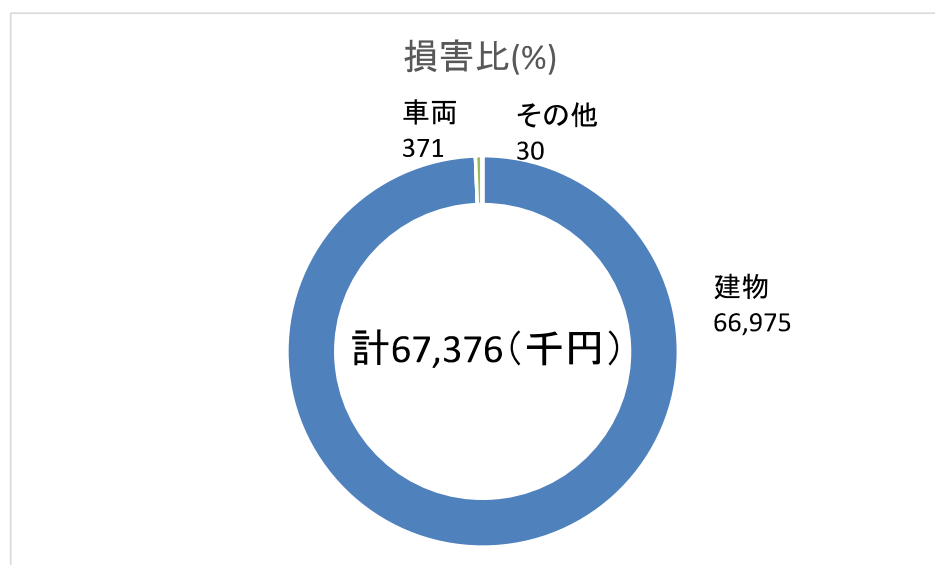
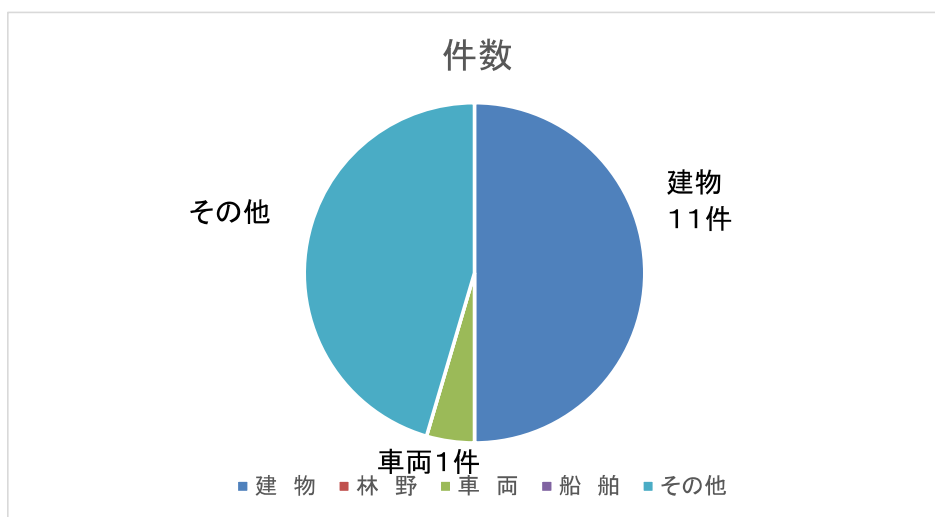

3. 月別・校區別火災統計総括表

区分	出火件数							焼損面積			焼損棟数					損害額 (千円)	り災		死傷者					
	合計	建物	林野	車両	船舶	航空機	その他	建物 床・㎡	建物 表・㎡	林野 a	合計	全 焼	半 焼	部 分 焼	ぼ や		世 帯	人 員	死 者	負 傷 者				
1月	1						1													26				
2月	1						1																	
3月	4	1					3				1			1						878				
4月	6	4					2	632	20		8	2		4	2					56,472	4	8	1	3
5月	1			1																371				
6月	0																							
7月	1						1																	
8月	1						1																	
9月	2	2							1		2			1	1					545	1	1		1
10月	2	1					1	53			1			1						9,082	6	12		
11月	2	2									2			2										
12月	1	1									1			1						2	1	4		
合計	22	11	0	1	0	0	10	685	21	0	15	2	0	6	7					67,376	12	25	1	4
苧田	6	4					2	53	1		4			2	2					9,657	7	13		1
馬場	4	3					1	200			3			1	2					18,133				
南原	1	1									1			1										
与原	1	1		1			6				1			1						373	1	11		
片島	1	1						146	9		4	1		2	1					33,021	3		1	3
白川	2	1					1	286	11		2	1		1						6,192	1	1		
その他	0																							
合計	22	11	0	1	0	0	10	685	21	0	15	2	0	6	7					67,376	12	25	1	4

4. 月別・日別火災件数調

月別 日別	1	2	3	4	5	6	7	8	9	10	11	12	合計
1									1				1
2													0
3				1				1					2
4	1		1										2
5													0
6		1											1
7													0
8													0
9												1	1
10			1	1									2
11													0
12													0
13							1			1	1		3
14			1										1
15													0
16									1		1		2
17				1									1
18													0
19													0
20				2									2
21													0
22										1			1
23													0
24			1										1
25													0
26													0
27				1									1
28													0
29													0
30					1								1
31													0
合計	1	1	4	6	1	0	1	1	2	2	2	1	22

5. 曜日別火災発生状況調

曜日別 月別	日	月	火	水	木	金	土	計
1			1					1
2					1			1
3	1	1	1			1		4
4	3				3			6
5						1		1
6								0
7	1							1
8	1							1
9		1	1					2
10		1		1				2
11	1				1			2
12			1					1
合計	7	3	4	1	5	2	0	22

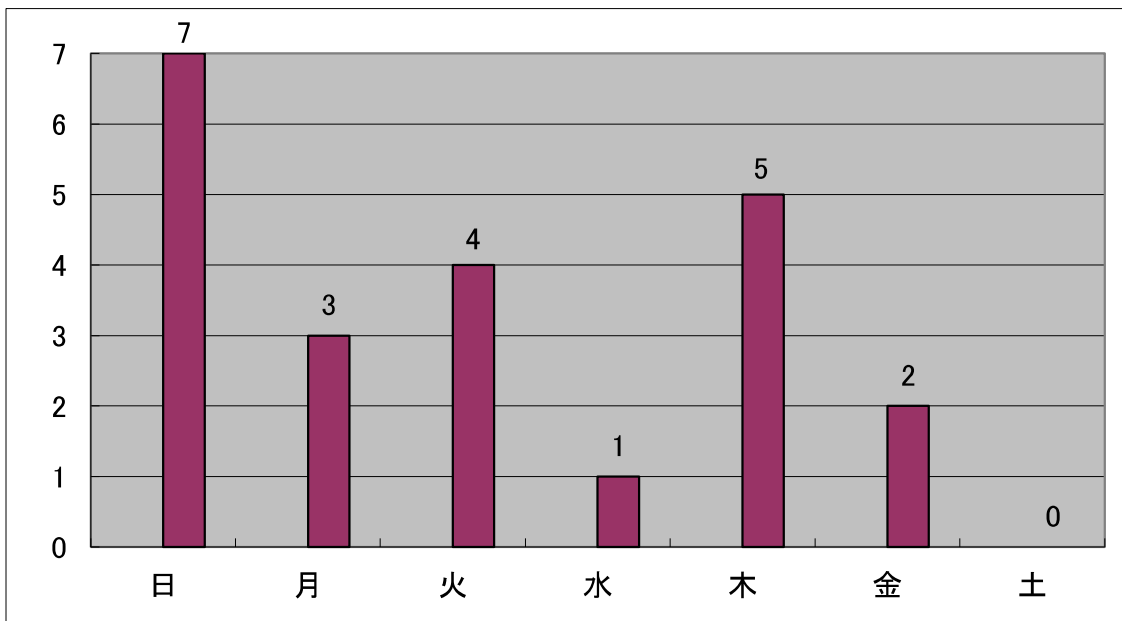

6. 月別・時間別件数調

月別 時間	月別												計
	1	2	3	4	5	6	7	8	9	10	11	12	
0~1					1								1
1~2													0
2~3													0
3~4													0
4~5													0
5~6													0
6~7													0
7~8													0
8~9				1									1
9~10				2									2
10~11													0
11~12													0
12~13			1										1
13~14									1				1
14~15			2							1			3
15~16				1									1
16~17													0
17~18													0
18~19		1									1		2
19~20	1		1	1			1					1	5
20~21				1				1	1				3
21~22											1		1
22~23										1			1
23~24													0
計	1	1	4	6	1	0	1	1	2	2	2	1	22

7. 火元建物罹災前用途調

使別 月別	0	1	2	3	4	5	6	7	8	9	合 計
	事務所	店舗	工場	作業場	倉庫	車庫	共同住宅	専用住宅	防火対象物 複合用途	その他	
1			1								1
2										1	1
3			1	1						2	4
4			3					2		1	6
5										1	1
6											0
7										1	1
8										1	1
9			1				1				2
10							1			1	2
11							1			1	2
12								1			1
計	0	0	6	1	0	0	3	3	0	9	22

8. 月別・気象別火災発生件数調

気象別		月別												計	
		1	2	3	4	5	6	7	8	9	10	11	12		
風速 (m)	静穏状態	1						1							2
	0.5m以下											1			1
	0.6～1.0														0
	1.1～2.0	1	1	1	1									2	6
	2.1～3.0	1				2									3
	3.1～4.0				1				1			1			3
	4.1～5.0					1									1
	5.1～6.0										1				1
	6.1～7.0														0
	7.1～8.0														0
	8.1以上														0
	不明														0
	計	3	1	1	2	3	0	1	1	0	1	2	2		17
湿度 (%)	41未満		1			2									3
	41～50	1										1			2
	51～60	1		1		1									3
	61～70											1			1
	71～80	1						1			1	1			3
	81以上				2			1			1	1			5
	不明														0
計	3	1	1	2	3	0	1	1	0	1	2	2		17	
風向	静穏状態	1						1							2
	東				1										1
	西	1											1		2
	南					1									1
	北														0
	北東					2				1					3
	北西														0
	南東														0
	南西														0
	北北東								1			1			2
	南南西												1		1
	西北西				1										1
	東南東	1													1
	西南西														0
	東北東		1	1								1			3
北北西														0	
南南東														0	
不明														0	
計	3	1	1	2	3	0	1	1	0	1	2	2		17	
天候	晴		1			2			1				1		5
	曇	3		1	1	1		1			2	1		10	
	雨				1						1			2	
	雪														0
	不明														0
計	3	1	1	2	3	0	1	1	0	1	2	2		17	
温度 (℃)	6未満	1													1
	6～10			1									2		3
	11～15	2			1										3
	16～20		1		1	3					2				7
	21～25							1			1				2
	26以上								1						1
	不明														0
計	3	1	1	2	3	0	1	1	0	1	2	2		17	
火災気象通報発令中の火災件数		0	0	1	0	2	0	0	0	0	0	0	1		4

9. 月別・原因別火災件数調

原因別 月別	出 火 原 因													合計	
	電気機器	たき火	火あそび	火入れ	放火	放火の疑い	ストーブ	溶接器・切断機	マッチ・ライター	こんろ	電灯・電話配線等	たばこ	その他		不明・調査中
1								1							1
2														1	1
3	1	1						1	1						4
4	1												3	2	6
5	1														1
6															0
7														1	1
8														1	1
9										1				1	2
10		1												1	2
11														2	2
12										1					1
合計	3	2	0	0	0	0	0	2	1	2	0	0	3	9	22

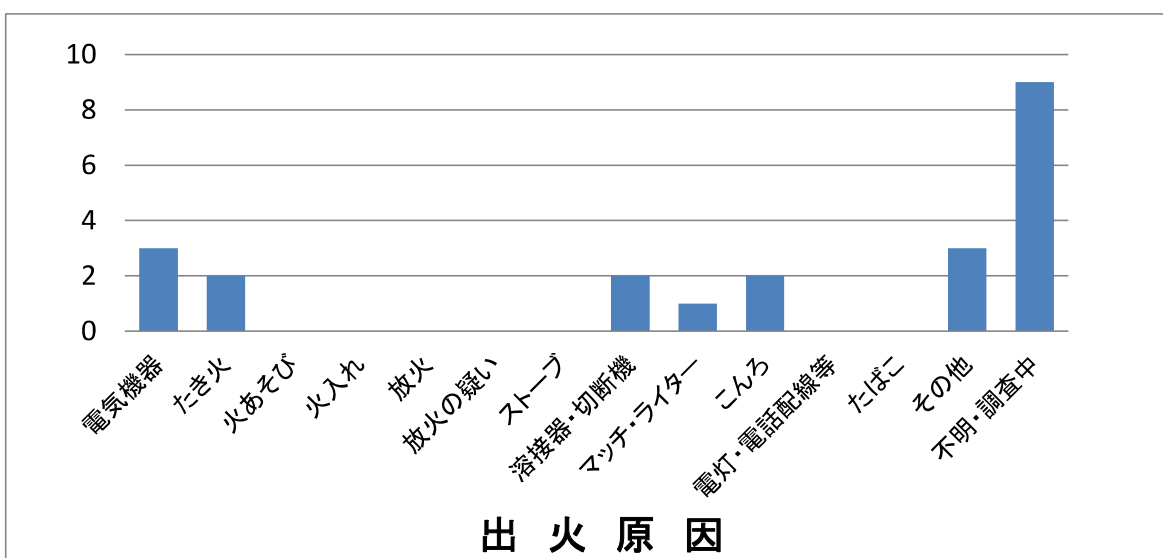

10. 校区別の出火件数調

校区別 月別	苅田	馬場	南原	与原	片島	白川	その他	計
1	1							1
2				1				1
3	1	1		1		1		4
4	1	2		1	1	1		6
5				1				1
6								0
7	1							1
8	1							1
9	2							2
10	1	1						2
11		1	1					2
12	1							1
計	9	5	1	4	1	2	0	22

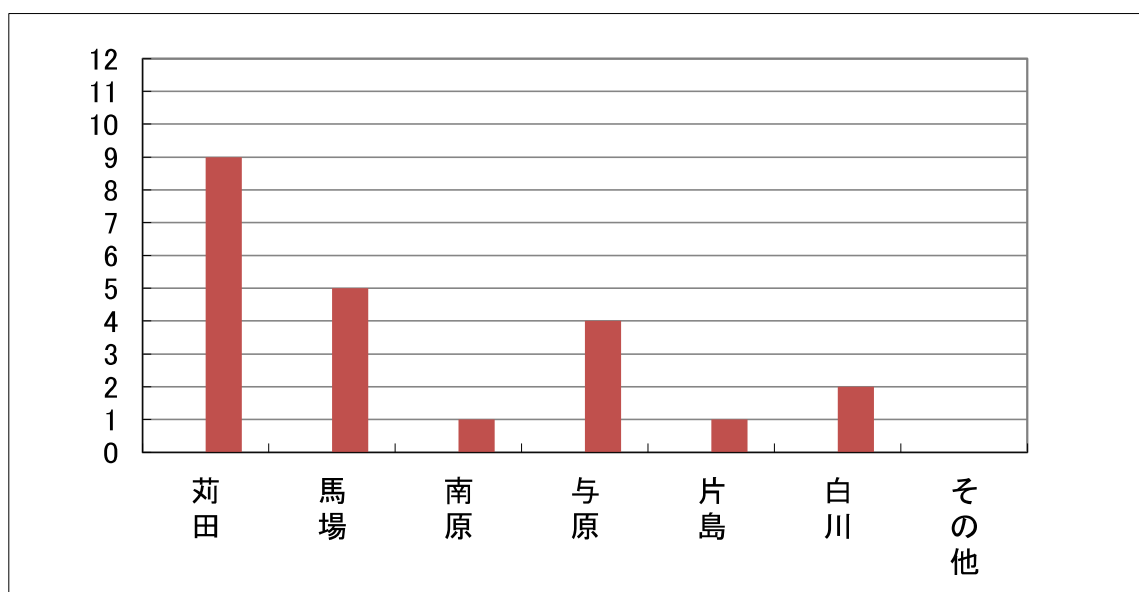

11. 月別火災出動人員及び出動車両調

項目 月別	出火件数	出 動 人 員				出 動 車 両			
		消 防 署	消 防 団	合 計	1件平均 出動人員	消 防 署	消 防 団	合 計	1件平均 出動車 両
1	1	4	0	4	4.0	1	0	1	1.0
2	1	6	0	6	6.0	2	0	2	2.0
3	4	32	0	32	8.0	9	0	9	2.3
4	6	92	35	127	21.2	27	6	33	5.5
5	1	7	0	7	7.0	2	0	2	2.0
6	0	0	0	0	0.0	0	0	0	0.0
7	1	8	0	8	8.0	2	0	2	2.0
8	1	8	0	8	8.0	3	0	3	3.0
9	2	21	0	21	0.0	6	0	6	0.0
10	2	21	0	21	10.5	6	0	6	3.0
11	2	6	0	6	3.0	2	0	2	1.0
12	1	8	0	8	8.0	2	0	2	2.0
合計	22	213	35	248	11.3	62	6	68	3.1

12. 過去5ヶ年火災統計表

年次		令和3年	令和4年	令和5年	令和6年	令和7年
区分	合計	25	13	15	17	22
	建物	12	8	7	8	11
	林野		1			
	車両	3		1	1	1
	船舶				1	
	その他	10	4	7	7	10
焼損棟数	合計	12	12	8	8	15
	ぼや	7	5	5	6	8
	部分焼	4	4	1	2	5
	半焼			1		
	全焼	1	3	1		2
罹災者	世帯数	5	7	5	6	12
	罹災者数	10	12	13	10	25
死傷者	死者					1
	負傷者	3	1	2	9	4
焼損面積	建物 (㎡)	158	628	242	176	3,119
	林野 (a)		10,801	1		
損害額 (千円)		54,239	16,231	31,446	17,192	45,627
特記火災						

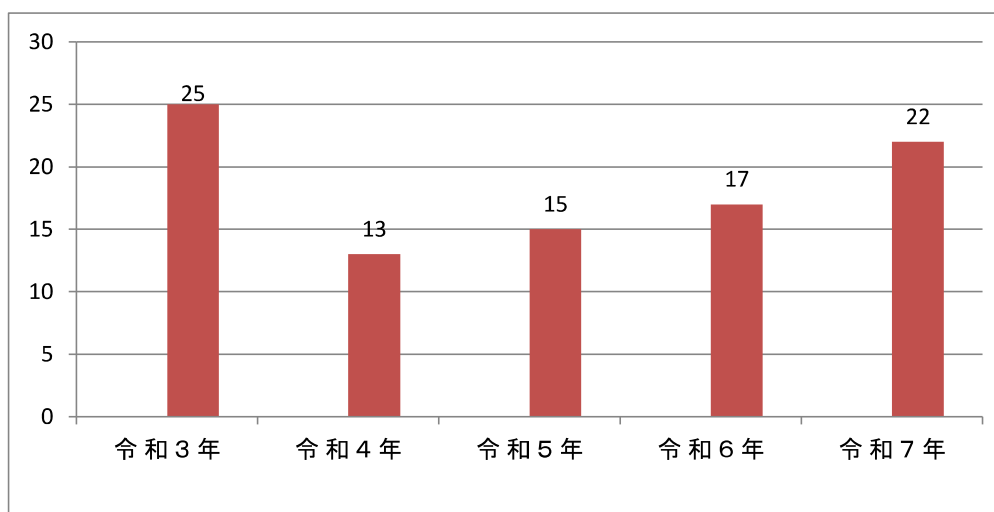

13.その他出動調

警戒出動

	風水害等の災害	警戒調査	火災調査	特別警戒	捜索	誤報	その他	計
1月						3	4	7
2月						2	6	8
3月						1	6	7
4月						2	5	7
5月							7	7
6月						1	9	10
7月						4	9	13
8月	1						6	7
9月							3	3
10月						2	6	8
11月						2	3	5
12月							10	10
計	1	0	0	0	0	17	74	92

PA連携(消防隊)出動

	令和3年	令和4年	令和5年	令和6年	令和7年
1月	20	16	15	12	22
2月	15	9	9	22	19
3月	9	12	15	17	18
4月	8	9	21	10	12
5月	11	9	10	19	24
6月	11	17	13	23	14
7月	18	13	15	18	22
8月	14	21	14	19	21
9月	5	17	7	10	17
10月	16	12	13	14	17
11月	11	14	19	19	17
12月	19	18	16	23	20
計	157	167	167	206	223

高速道路出動

	令和3年	令和4年	令和5年	令和6年	令和7年
1月	1	1			
2月				1	
3月	1	1			
4月			1		
5月	1		2		2
6月			1	1	
7月		2		1	
8月			1		
9月					
10月					1
11月					1
12月				1	
計	3	4	5	4	4

潜水出動

	令和3年	令和4年	令和5年	令和6年	令和7年
1月			1		
2月				1	
3月					
4月		1	1		
5月		2			1
6月		1			
7月		1			
8月		1			
9月					
10月				1	
11月					
12月					
計	0	6	2	2	1

警 防 資 料 編



1. 消防水利現況調

集計条件: 署所=全署所 地域=全地域 地区=全地区

水利区分		個数	
消 火 栓	公設	1,578	
	私設	9	
	合計	1,587	
防 火 水 槽	公 設	100m ³ 以上	
		60~100m ³ 以上	
		40~60m ³ 以上	46
		20~40m ³ 以上	
		小計	46
	私 設	100m ³ 以上	
		60~100m ³ 以上	
		40~60m ³ 以上	16
		20~40m ³ 以上	
		小計	16
	合計		62

2. 消火栓区域別状況調

区 域	地 域	個 数
1	雨窪、長畑、提	85
2	馬場、南原、集	71
3	尾倉一部、新津一部、集	120
4	新津一部、下片島	74
5	上片島、岡崎、葛川	47
6	稲光、八田山	46
7	鋤崎、黒添	10
8	若久町一、二丁目	40
9	神田町二、三丁目	68
10	神田町一丁目	40
11	京町一、二丁目	64
12	富久町一、二丁目一部	82
13	近衛ヶ丘、尾倉一、二、三、四丁目 桜ヶ丘	49
14	尾倉一丁目、小波瀬一、二丁目 与原一、二、三丁目、新津一丁目	103
15	新津一、二、三丁目	46
16	若久町三丁目、松山、松原、鳥越	181
17	幸町一部	23
18	幸町一部	20
19	磯浜町一、二丁目	53
20	殿川町	35
21	与原	85
22	二崎、白石	54
23	長浜町、港町	37
24	新浜町	59
25	空港南町	3
26	尾倉、与原（土地区画整理事業地）	68
27	白川・片島地域（山口ダム送水管）	15
28	私設消火栓	9
集計		1587

3. 消防署消防車両調

区分 車名	年式	種別	ポンプ 型式	使用 年数	購入年月日	排気量(cc)	年間走行 距離(km)
1号車	H21	水槽付消防ポンプ自動車 水Ⅰ-B型	A-2	16	H21.11.30	6,400	6218.0
2号車	H18	消防ポンプ自動車 CD-I型	A-2	19	H18.11.24	4,000	487.0
3号車	H12	水槽付消防ポンプ自動車 水Ⅱ型	A-2	25	H12.2.23	6,920	262.0
救急車Ⅰ	R7	ニッサンパラメディック		0	R7.4.9	2,480	15837.0
救急車Ⅱ	R4	ニッサンパラメディック		3	R4.1.24	2,480	11536.0
搬送車	H25	トヨタハイメディック		12	H25.12.12	2,690	1868.0
指令車	H12	ニッサンテラノ		25	H12.9.20	2,950	3772.0
指揮車	R6	ニッサンキャラバン		1	R6.3.22	2,480	512.0
防災査察車	H23	ニッサンキャラバン		14	H23.11.24	1,990	2042.0
資機材搬送車	H30	ニッサンアトラス		7	H30.12.27	2,950	762.0
化学車	H17	化学消防ポンプ自動車 Ⅱ型	A-2	20	H17.12.27	6,400	476.0
救助工作車	H31	救助工作車 Ⅱ型		6	H31.3.27	5,120	405.0
はしご自動車	R6	はしご付消防自動車 30m級		1	R6.1.22	8,860	行橋市 共同運用

4. 消防団消防車両調

区分 分団名	年式	種別	ポンプ 型式	使用 年数	購入年月日	排気量(cc)
第1分団	R2	消防ポンプ自動車 CD-I型	A-2	5	R2.1.27	4,000
第2分団	H22	消防ポンプ自動車 CD-I型	A-2	15	H22.12.17	2,990
第3分団	R5	消防ポンプ自動車 CD-I型	A-2	2	R5.1.23	4,000
第4分団	R7	消防ポンプ自動車 CD-I型	A-2	0	R7.8.22	2,990
第5分団	H16	消防ポンプ自動車 CD-I型	A-2	21	H16.10.8	4,770
第6分団	H15	消防ポンプ自動車 CD-I型	A-2	22	H15.3.26	4,770

5. 有線状況

(市外局番 - 093)

種 別	備 考
災害専用電話	指令台 (非公開)
災害専用FAX	119
一般加入電話	434-0119 (通信指令室・警防課)
	434-0120 (通信指令室・警防課)
	588-1190 (通信指令室・警防課)
	434-0099 (総務課)
	434-0299 (予防課)
ファクシミリ装置	434-5236 (一般FAX)
災害状況案内ダイヤル	435-2300

6. 無線状況

種 別	個 数	備 考
無線設備	2	固定(基地)局 ~ 本部・白川
	12	移動局 ~ 本部車両
	24	移動局 ~ 携帯型

7. 通信施設状況

種 別	個 数	備 考
指令台	1	沖電気工業株式会社 PD9700

8. 通信系統図

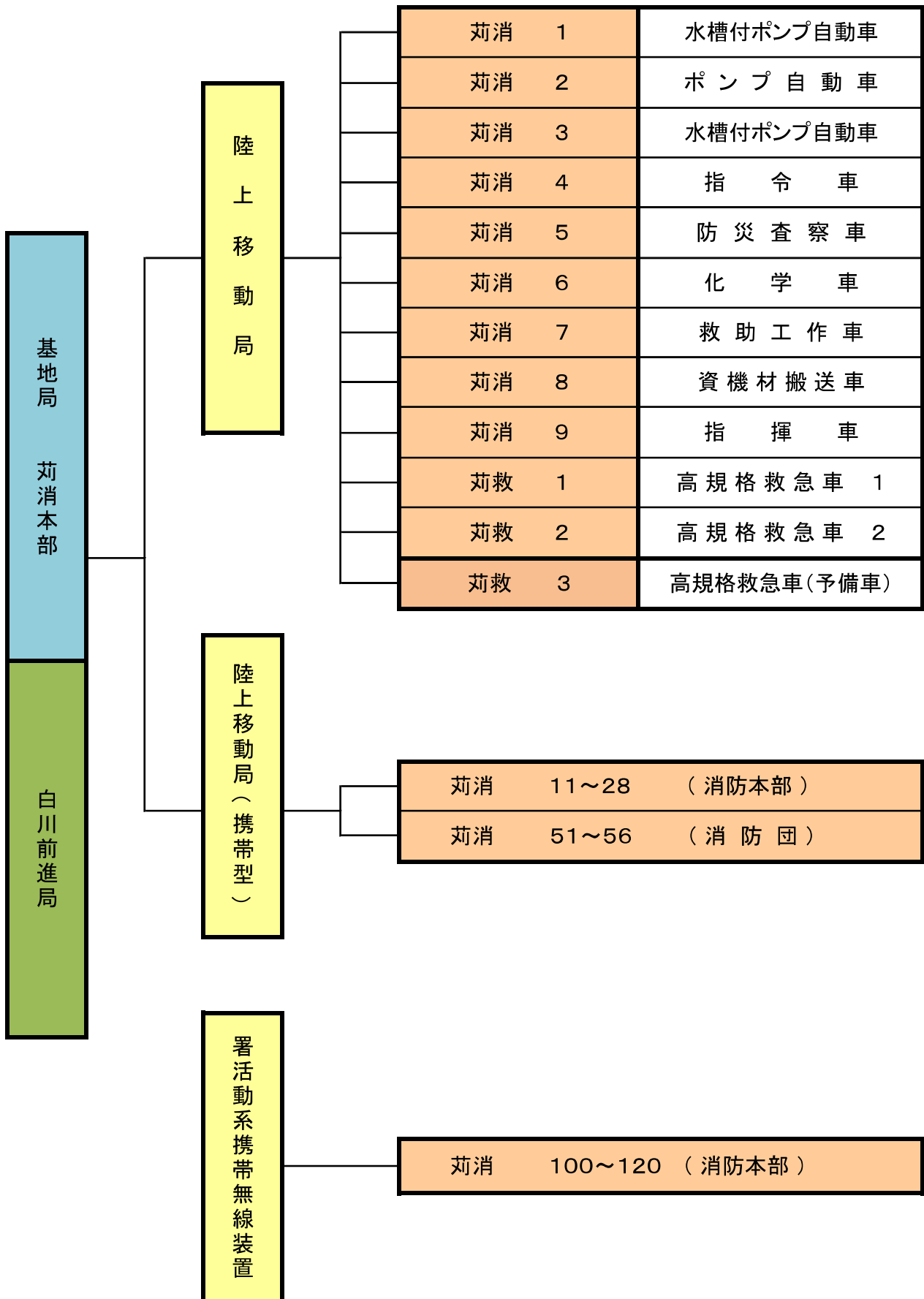

9. 口頭指導実施件数

区分	計	火災	自然災害	水難	交通事故	労働災害	運動競技	一般負傷	加害	自損行為	急病	その他			
												転院搬送	医師搬送	資器材等	その他
計	48	0	0	0	1	2	0	10	0	0	35	0	0	0	0
心肺蘇生法	32					1		2			29				
気道異物除去法	1										1				
止血法	10				1	1		7			1				
熱傷手当	0														
指趾切断手当	0														
その他	5							1			4				

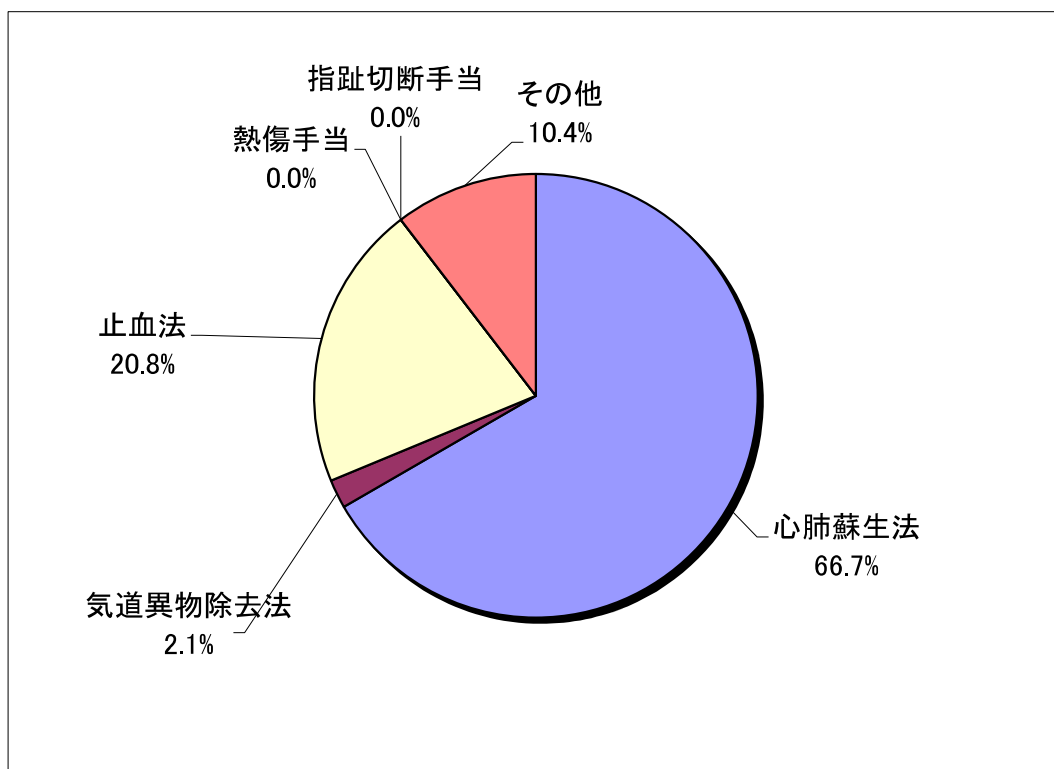

※比率は小数点以下第2位を四捨五入しているため、合計しても必ずしも100とはなりません。

10.消防職員各種免許取得状況表

区 分		消防司令長	消防司令	消防司令補	消防士長	消防副士長	消防士	計
自動車運転免許	大型	1	4	29	1	1	4	40
	中型	0	1	2	0	0	0	3
	準中型	0	0	0	0	1	1	2
	普通	0	0	0	0	1	1	2
特殊無線技士	陸上2,3級	1	5	31	1	3	5	46
救急救命士		1	2	10	1	1	1	16
	アドレナリン投与	0	1	9	1	1	1	13
	気管挿管	0	1	8	0	0	0	9
	ブドウ糖投与	0	0	9	1	1	1	12
	CPA前静脈路確保	0	0	9	1	1	1	12
	指導救命士	0	0	3	0	0	0	3
	救急資格者	2課程	0	2	1	0	0	0
	標準課程	0	1	10	0	0	0	11
	救急課程	0	0	10	0	2	4	16
一級小型船舶操縦士		0	1	0	0	0	0	1
二級小型船舶操縦士		0	1	5	0	0	0	6
ガス溶断技能者		1	3	14	0	0	0	18
玉 掛		1	5	30	1	3	4	44
応急手当指導員		1	5	31	1	3	5	46
小型移動式クレーン		1	4	26	1	1	4	37
危険物取扱者	乙種	1	1	20	1	1	0	24
	丙種	0	1	0	0	0	0	1
無人航空機(ドローン)		0	0	3	0	0	1	4
潜 水 士		0	4	23	0	3	3	33
予防技術検定	防火査察	0	0	10	0	0	0	10
	消防用設備	0	0	6	0	0	0	6
	危険物	0	0	9	0	0	0	9

救急救助編



救急重点施策

救急業務は消防の任務であるとともに、地域住民の生活に不可欠なものであり、寄せられる期待と信頼は広く深いものがあります。更に、近年の高齢化社会による救急件数の増加や、空港・高速道路といった町の開発事業等による特殊災害発生の危険が増加し、また大雨や台風等による自然災害発生の増加により、地域住民の救急行政に対する要望はますます複雑多様化しています。この様な救急行政に対するニーズの高まりに対応するため、救急業務の高度化や対応力の強化に努めています。

1. 救急業務の高度化

様々な疾病容態に対応できる高規格救急車及び高規格資器材の配備、整備等の充実を図り高度化の推進を強化する。

- ① 救急業務に係る高度化整備
- ② 救急隊員の教育による知識、技術の向上
- ③ 気管挿管・薬剤投与認定救急救命士の養成
- ④ 救急救命士処置範囲拡大に向けての取り組み

2. 救急隊等の教育訓練

救命率の向上を目指し専門教育、訓練及び事後検証等の研修に努め技術の向上を図る。

- ① シミュレーション訓練
- ② 応急処置訓練
- ③ 資器材取扱い訓練
- ④ 適切な口頭指導の実施
- ⑤ 救急隊員の生涯教育訓練
- ⑥ 救急自動車の医師同乗運用をとおしての救急隊員の教育訓練

3. 医療機関及びメディカルコントロール体制の連携

地域メディカルコントロール体制の下、医療機関や近隣消防本部との連携強化を図り迅速かつ的確な救急処置を行う。

- ① 福岡県救急医学会への参加
- ② 北九州地域救急業務メディカルコントロール協議会への参加
- ③ 京築地区事後検証委員会の運営
- ④ 病院実習での教育
- ⑤ 事後検証体制の充実
- ⑥ 大規模災害に備えた地域医療機関DMATとの連携強化

4. 応急手当普及啓発活動の推進

救命率向上を図るためには、バイスタンダー（現場に居合わせた人）による迅速、的確な応急処置が重要であり、広く地域住民の理解を求め、応急手当普及啓発活動の推進に関する実施要綱に基づき講習会等を実施する。

- ① 普通救命講習の実施
- ② 地域住民へ一般救急講習の実施
- ③ 学校教育等における救急講習会の実施

5. 救急広報活動

地域住民のニーズに応えるため、現在の活動状況等を通じ、救急のあり方、正しい利用方法など理解を求め啓発に努める。

- ① 『広報かんだ』による広報活動
- ② 荏田町ホームページや SNS を利用した広報活動
- ③ 救急医療週間及び諸行事への参画

6. 救急安心カードの推進

救急安心カードは、ひとり暮らしの高齢者や障がいのある方等を対象とし、所定の用紙にかかりつけ医療機関や既往歴等の情報を事前に記入していただき、それを冷蔵庫に保管していただくことで、急な病気などにより救急車を要請した際に、駆け付けた救急隊が活用するもので、迅速な救急活動を実施します。

- ① 救急安心カード、使用明示ステッカーの無料配布

7. 孤独死予防活動の推進

宅配事業者等に、昼間の照明点灯、新聞や郵便物が溜まっている等、住宅に不審な点がある場合は、通報して貰うように依頼するとともに、通報があった場合には、速やかに出動し現場を確認することにより、孤独死の予防を図る。

救急概要

1. 救急の概要

令和7年中の救急出場件数は1,887件で、前年に比べ32件の増加となっており、搬送件数は1759件で、前年より14件の増加となっています。また、1日あたりの出場件数は5.2件で、前年と比べ0.1件の増加となっています。

2. 事故種別出場件数

救急出場件数1,887件に対し、事故種別で見ると、急病は1,270件(67.3%)で前年に比べ24件の増加、交通事故は137件(7.3%)で18件の増加、一般負傷は290件(15.4%)で13件の増加、転院搬送は88件(4.7%)で10件の減少、前記以外の救急出場件数は102件(5.4%)で13件の減少となっています。

なお、救急車が出場中に更に救急要請の通報があり、これに出場した重複出場件数は421件で、全救急出場件数の22.3%となっています。

3. 搬送人員

令和7年中に救急車で医療機関に搬送された人は1,783人で、前年に比べ24人の増加となっており、管内の住民の21.0人に1人が搬送されたことになっています。

搬送人員を傷病程度別にみると、死亡25人(1.4%)、重症57人(3.2%)、中等症857人(48.0%)、軽症844人(47.3%)で、搬送先医療機関は、町内医療機関に1,182人(66.3%)、町外医療機関に601人(33.7%)となっています。

【参考】

4. 令和6年中の全国の救急出場件数及び搬送人員

救急出場件数 7,720,740件 (対前年比79,753件増、1.0%増)

救急搬送人員 6,671,193人 (対前年比127,814人増、1.9%増)

事故種別の上位

急病 5,195,867件 (67.3%)

一般負傷 1,224,778件 (15.9%)

交通事故 393,941件 (5.1%)

1日平均 21,153件 (前年 20,928件)

4.1秒に(前年4.1秒)に1回の割合で出場

現場到着時間 平均 9.8分(前年 10.0分)

病院収容所要時間 平均 44.6分(前年 45.6分)

救助概要

令和7年中の救助出動件数は14件で、前年に比べ2件の減少となっています。

内訳は、交通事故が7件(50%)、水難事故が2件(14%)、機械による事故が1件(7%)、その他の事故が4件(29%)となっています。救助された人員は13人で、前年に比べ8人の減少となっています。

※比率は小数点以下第2位を四捨五入しているため、合計しても必ずしも100とはならない場合があります。

1. 救急概況

△～減

区分		令和7年	令和6年	前年比
出場件数		1,887	1,855	32
救急 事 故 種 別	火災	3	2	1
	自然災害	0	0	0
	水難	1	5	△4
	交通事故	137	119	18
	労働災害	49	58	△9
	運動競技	12	15	△3
	一般負傷	290	277	13
	加害	7	4	3
	自損行為	16	21	△5
	急病	1,270	1,246	24
その他	転院搬送	88	98	△10
	医師搬送	0	0	0
	資器材等	0	0	0
	その他	14	10	4
搬送件数		1,759	1,745	14
不搬送		128	110	18
搬送人員		1,783	1,759	24
傷病 の 程 度	死亡	25	26	△1
	重症	57	75	△18
	中等症	857	790	67
	軽症	844	868	△24
	その他	0	0	0
性別	男性	939	971	△32
	女性	844	788	56
1月平均出場件数		157.3	154.6	2.7
1日平均出場件数		5.2	5.1	0.1
重複救急出場件数		421	384	37
管内人口に対する搬送状況		住民21.0人に1人	住民21.3人に1人	

管内人口に対する搬送状況は、各年の12月末現在の人口による。

2. 月別救急出場件数

区分	計	火災	自然災害	水難	交通事故	労働災害	運動競技	一般負傷	加害	自損行為	急病	その他			
												転院搬送	医師搬送	資器材等	その他
計	1,887	3	0	1	137	49	12	290	7	16	1,270	88	0	0	14
1月	176	0	0	0	8	4	0	34	0	0	119	9	0	0	2
2月	147	0	0	0	11	4	1	27	0	1	97	6	0	0	0
3月	154	0	0	0	13	4	1	29	0	2	98	7	0	0	0
4月	130	2	0	0	7	2	0	19	0	0	93	7	0	0	0
5月	135	0	0	1	13	0	1	21	2	3	82	9	0	0	3
6月	141	0	0	0	10	3	0	24	2	1	93	6	0	0	2
7月	182	0	0	0	16	11	1	14	0	1	131	5	0	0	3
8月	206	0	0	0	11	10	3	29	0	2	144	6	0	0	1
9月	167	1	0	0	7	3	0	25	1	0	116	13	0	0	1
10月	160	0	0	0	14	2	3	21	1	1	109	8	0	0	1
11月	141	0	0	0	13	2	1	26	0	3	88	7	0	0	1
12月	148	0	0	0	14	4	1	21	1	2	100	5	0	0	0

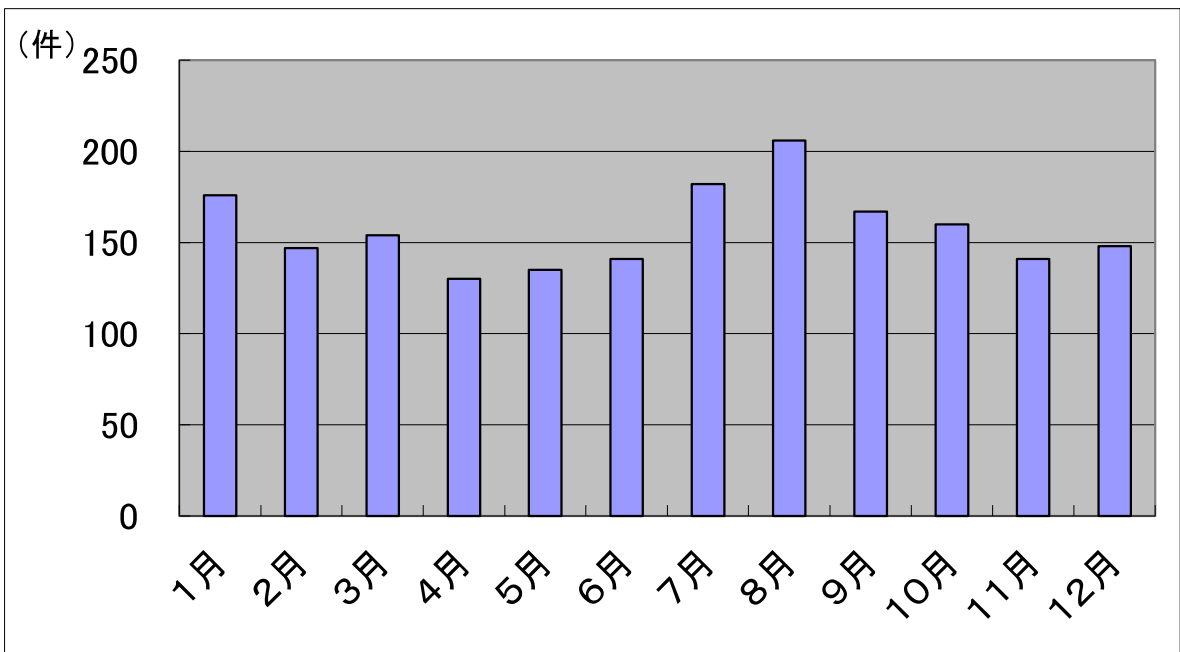

3. 曜日別救急出場件数

区分	計	火災	自然災害	水難	交通事故	労働災害	運動競技	一般負傷	加害	自損行為	急病	その他			
												転院搬送	医師搬送	資器材等	その他
計	1,887	3	0	1	137	49	12	290	7	16	1,270	88	0	0	14
月	280	0	0	0	19	12	2	41	1	2	188	11	0	0	4
火	264	1	0	0	15	7	2	44	0	3	184	8	0	0	0
水	274	0	0	0	25	6	2	33	1	3	190	13	0	0	1
木	252	0	0	1	17	5	1	36	1	2	167	19	0	0	3
金	277	0	0	0	27	11	1	47	0	5	170	14	0	0	2
土	275	0	0	0	19	3	2	46	1	1	187	16	0	0	0
日	265	2	0	0	15	5	2	43	3	0	184	7	0	0	4

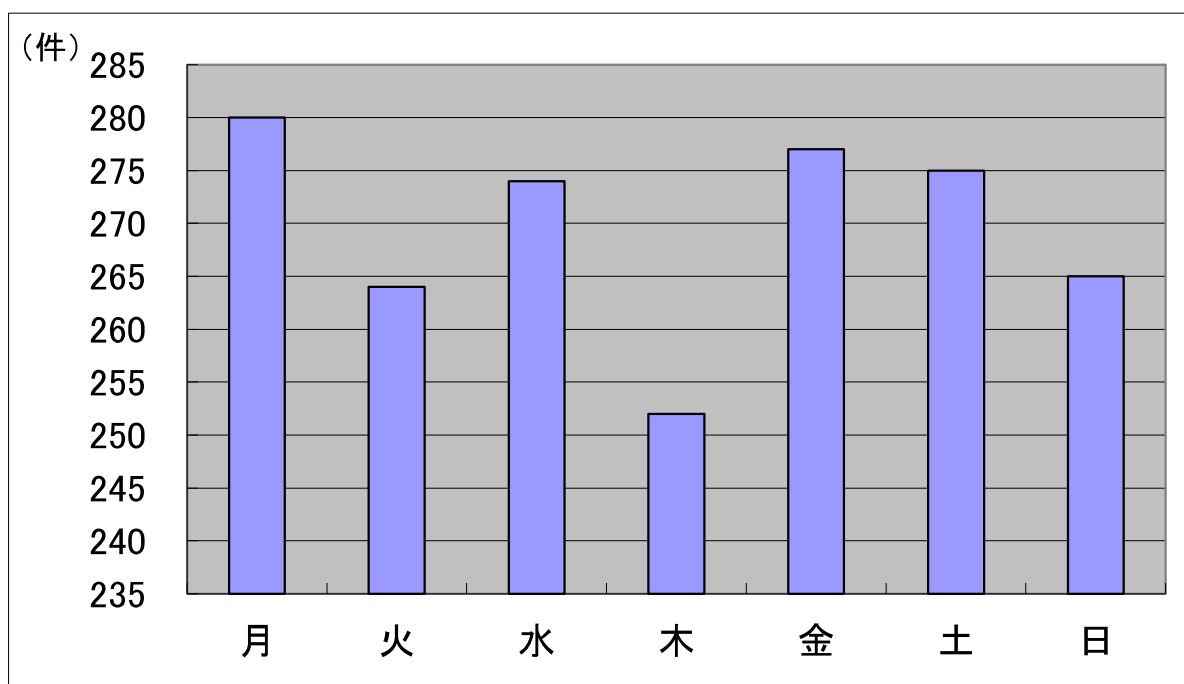

4. 現場到着・病院収容平均時間

区分	火災	自然災害	水難	交通事故	労働災害	運動競技	一般負傷	加害	自損行為	急病	転院搬送	医師搬送	資器材等	その他	平均
覚知～現場到着(分)	20.0		11.0	7.9	9.3	7.4	7.6	5.9	7.6	7.7	5.0			9.7	7.6
覚知～病院収容(分)	46.7		44.0	33.1	36.9	27.3	31.8	26.0	51.0	33.1	34.9				33.1

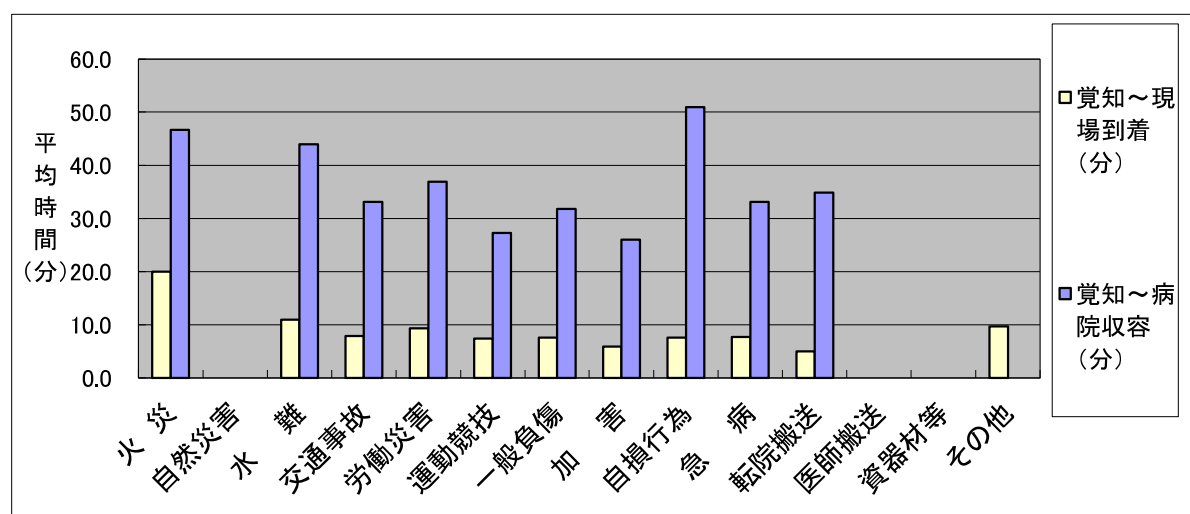

5. 覚知別救急出場件数

区分	計	火災	自然災害	水難	交通事故	労働災害	運動競技	一般負傷	加害	自損行為	急病	その他			
												転院搬送	医師搬送	資器材等	その他
計	1,887	3	0	1	137	49	12	290	7	16	1,270	88	0	0	14
119(携帯含む)	1,802	2		1	125	48	12	283	6	16	1,223	75			11
一般加入	64				3			6	1		39	12			3
駆け付け	5										5				
自己覚知	2				2										
その他	14	1			7	1		1			3	1			

6. 不搬送理由別件数

区分	計	火災	自然災害	水難	交通事故	労働災害	運動競技	一般負傷	加害	自損行為	急病	その他			
												転院搬送	医師搬送	資器材等	その他
計	130	1	0	0	10	4	0	12	2	6	81	0	0	0	14
辞退(到着前)	2					1					1				
辞退(到着後)	53				6	3		8			32				4
拒否	28				1			4		1	20				2
明らかな死亡	27	1								5	21				
他車(隊)搬送	1				1										
傷病者なし	7				2				1		2				2
誤報	2														2
いたづら	0														
その他	10								1		5				4

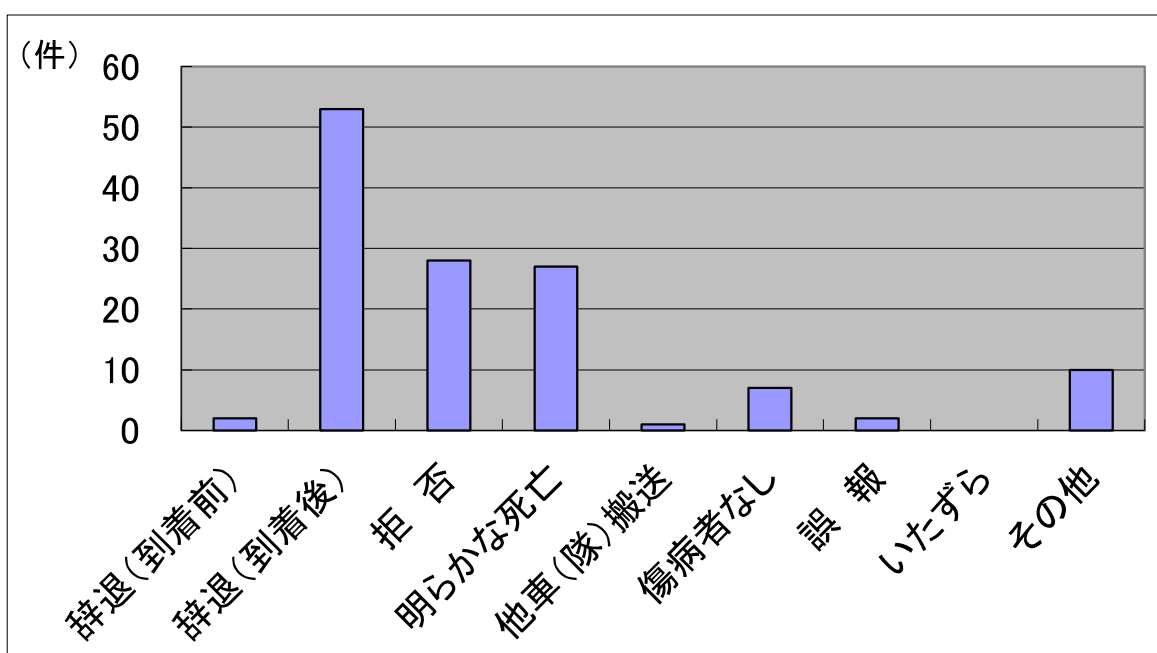

7. 性別・年齢別・症度別搬送人員調

区分	計	火災	自然災害	水難	交通事故	労働災害	運動競技	一般負傷	加害	自損行為	急病	その他			
												転院搬送	医師搬送	資器材等	その他
搬送人員	1,783	3	0	1	148	45	12	279	5	10	1,192	88	0	0	0
性別	男性	939	2		88	41	11	122	4	4	619	48			
	女性	844	1	1	60	4	1	156	1	6	574	40			
年齢別	新生児	1									1				
	乳幼児	105			3			13			87	2			
	少年	76			11	1	9	6	1	1	42	5			
	成年	575	2		1	99	35	3	41	3	9	358	24		
	高齢者	1,026	1			35	9		219	1		704	57		
症度別	死亡	25						1			24				
	重症	57			4	6		3			35	9			
	中等症	857	2		1	46	14	3	123	2	5	593	68		
	軽症	844	1			98	25	9	152	3	5	540	11		
	その他	0													

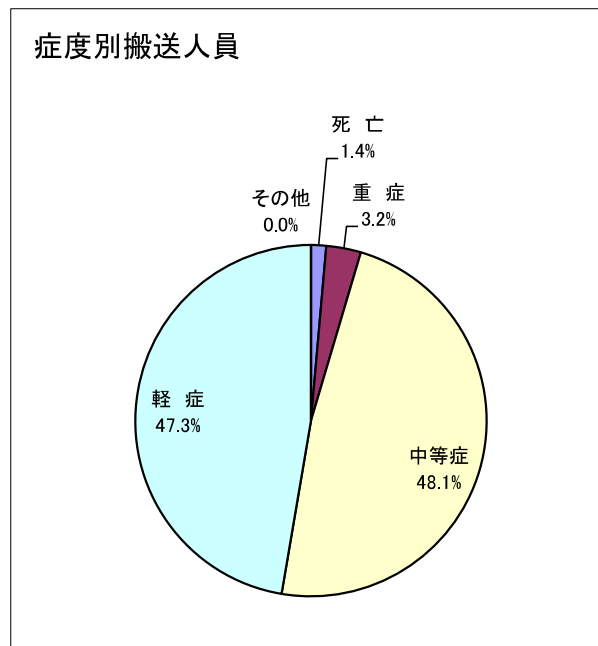
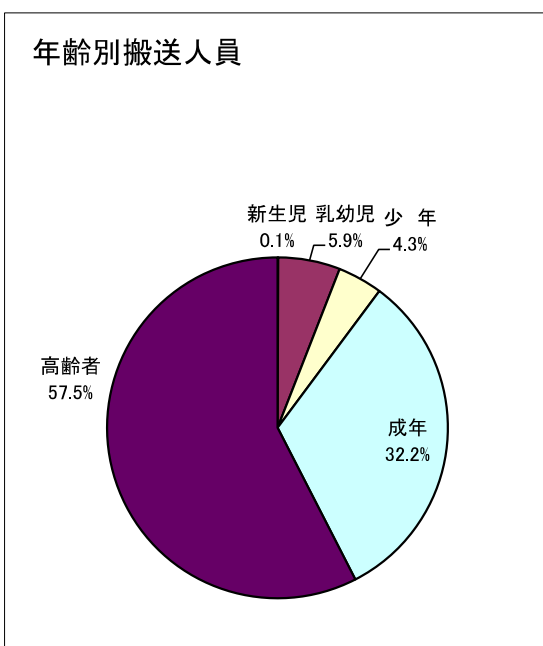

※比率は小数点以下第2位を四捨五入しているため、合計しても必ずしも100とはなりません。

- 新生児 : 生後28日未満
- 乳幼児 : ～満7歳未満
- 少年 : ～満18歳未満
- 成年 : ～満65歳未満
- 高齢者 : 満65歳以上

8. 過去10年間救急出場件数

区分	計	火災	自然災害	水難	交通事故	労働災害	運動競技	一般負傷	加害	自損行為	急病	その他			
												転院搬送	医師搬送	資器材等	その他
平成28年	1,543	4		2	157	36	10	213	1	13	963	127			17
平成29年	1,631	4		2	176	37	8	192	9	17	1084	81			21
平成30年	1,741				172	40	8	254	9	14	1130	90			24
令和元年	1,690			1	149	26	15	234	6	24	1096	121	2		16
令和2年	1,453			1	127	39	5	206	3	21	974	65	1		11
令和3年	1,505	3			116	32	7	254	8	17	967	89	1		11
令和4年	1,690			6	127	34	11	215	5	26	1179	68	3		16
令和5年	1,824	1		2	111	41	15	311	7	32	1201	89			14
令和6年	1,855	2		5	119	58	15	277	4	21	1246	98			10
令和7年	1,887	3		1	137	49	12	290	7	16	1270	88			14

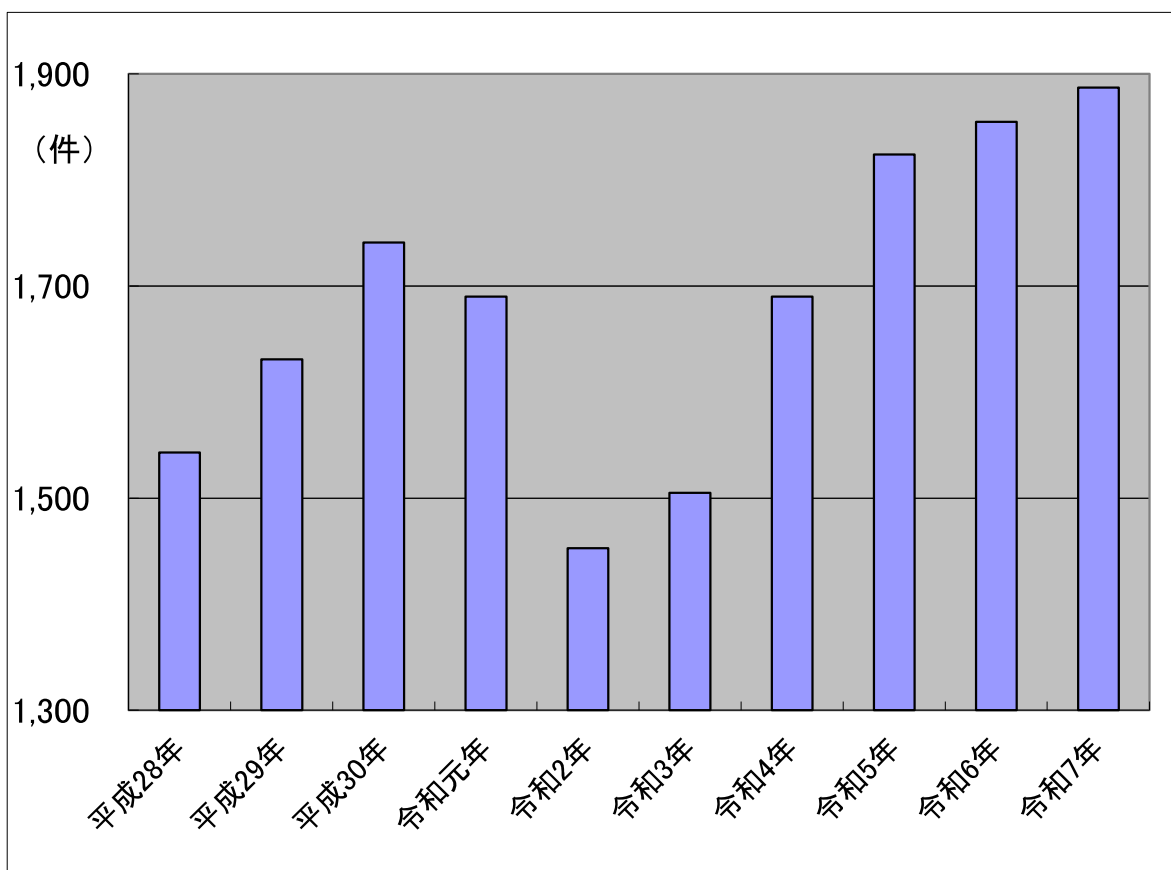

9. 医療機関別搬送人員調

区分		計	急病	交通事故	一般負傷	その他	
計		1,783	1,193	148	278	164	
救急医療機関	国立	236	164	16	36	20	
	公立	31	24		4	3	
	公的	0					
	私的	病院	1,508	999	132	236	141
		診療所	8	6		2	
その他の医療機関	国立	0					
	公立	0					
	公的	0					
	私的	病院	0				
		診療所	0				
その他の場所		0					

10. 地域別医療機関搬送人員調

区分	計	急病	交通事故	一般負傷	その他
計	1,783	1,193	148	278	164
苅田町内医療機関	1,182	793	104	209	76
北九州市内医療機関	463	310	28	57	68
行橋市内医療機関	137	89	16	12	20
その他の地域医療機関	1	1			
その他の場所	0				

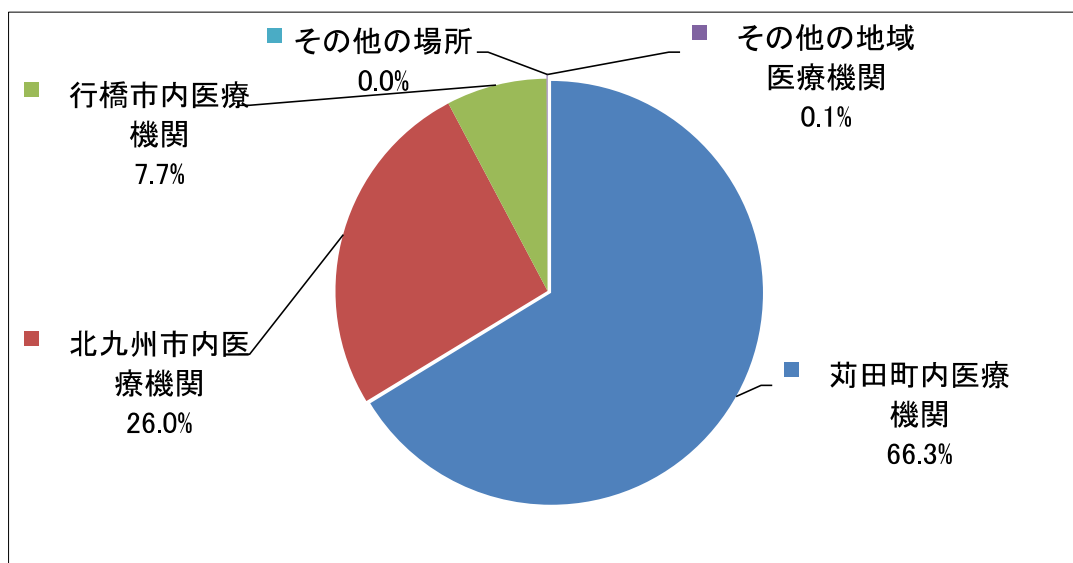

※比率は小数点以下第2位を四捨五入しているため、合計しても必ずしも100とはなりません。

11. 救急隊員の行った応急処置件数調

区分	計	急病	交通事故	一般負傷	その他
計	5,833	3,962	454	861	556
止血	23	1	2	12	8
固定	143	7	68	56	12
人工呼吸	0				
心マッサージ	0				
心肺蘇生	38	34		2	2
酸素吸入	301	244	10	16	31
気道確保	46	40		2	4
保温	15	9	2	3	1
被覆	102	2	13	64	23
在宅療法継続	17	17			
除細動	6	6			0
その他の応急処置	7	1		1	5
血圧測定	1,690	1,114	146	268	162
聴診器	572	413	53	60	46
血中酸素飽和度	1,794	1,194	152	282	166
心電図	1,047	851	8	93	95
静脈路確保	CPA前	1	1		
	CPA後	14	12	1	1
	ブドウ糖	0			
薬剤投与(アドレナリン)	13	12		1	
血糖測定	4	4			
ブドウ糖投与	0				
エピペン投与	0				
応急処置対象人員	1,756	1,177	118	269	192

12. 急病にかかる疾病分類別搬送人員調

区分	計	新生児	乳幼児	少年	成年	高齢者
計	1,193	1	87	42	358	705
脳疾患	63				10	53
心疾患	86				18	68
消化器	83		4	2	34	43
呼吸器	110		5	2	24	79
精神系	33			1	23	9
感覚系	35		2	4	19	10
泌尿系	40			1	18	21
新生物	14				5	9
その他	155	1	13	6	55	80
不明確	574		63	26	152	333
上記以外	0					

13. 応急手当普及啓発活動状況

応急手当普及啓発活動とは、応急手当の知識と技術を広く一般の住民に習得してもらい、救急事故発生直後より、現場に居合わせた人(バイスタンダー)が、適切な応急手当を速やかに行い、救急隊さらには医療機関へ処置を継続・発展させることにより、傷病者の救命率の向上・社会復帰を目的とする。

(1) 住民に対する応急手当普及啓発活動状況

区 分	普通救命講習 (3時間)		上級救命講習 (8時間)		一 般 講 習	
	回 数	受講人員	回 数	受講人員	回 数	受講人員
平成28年	24	564			25	1,298
平成29年	17	325			29	1,255
平成30年	27	509			25	1,037
令和元年	28	536			33	932
令和2年	4	48			8	242
令和3年	3	32			5	246
令和4年	15	200			22	537
令和5年	23	300			38	831
令和6年	21	337			50	939
令和7年	21	395			49	1065
合 計	183	3,246	0	0	284	8,382

(2) 応急手当指導員講習修了者

区 分	講習Ⅰ修了者	講習Ⅱ修了者	講習Ⅲ修了者	計
令和元年	0			0
令和2年	2			2
令和3年	2			2
令和4年	0			0
令和5年	1			1
令和6年	0			0
令和7年	1			1
合 計	6	0	0	6

(注) 講習Ⅰ：救急救命士または救急隊員の資格を有する者および消防機関在職中に救急隊員の資格を有していた者で、8時間の講習を修了した者。

講習Ⅱ：上記以外の消防職員または消防職員であった者で、24時間の講習を修了した者。

講習Ⅲ：応急手当普及員の資格を有する者で、16時間の講習会を修了した者。

14. 救急重複件数

	令和7年	令和6年	令和5年	令和4年
救急1	64	47	53	47
救急2	340	328	291	295
その他	17	9	16	5
計	421	384	360	347
重複割合	22.3%	20.7%	19.7%	21.6%

15. 事故種別救助出動状況

区分	計	火災	交通事故	水難事故	風水害等 自然災害	機械によ る事故	建物等に よる事故	ガス及び 酸欠事故	破裂事故	その他の 事故
出動件数	14		6	1			1	1	1	4
活動件数	12		5	1			1	1		4
救助人員	15		7	1			1	2		4

16. 事故種別出動人員調

区分	計	火災	交通事故	水難事故	風水害等 自然災害	機械によ る事故	建物等に よる事故	ガス及び 酸欠事故	破裂事故	その他の 事故
計	106	0	43	10	0	0	6	7	11	29
救助隊員	44		19	3			3	4	3	12
消防隊員	11			4					2	5
救急隊員	51		24	3			3	3	6	12

17. 事故種別出動車両調

区分	計	火災	交通事故	水難事故	風水害等 自然災害	機械によ る事故	建物等に よる事故	ガス及び 酸欠事故	破裂事故	その他の 事故
計	35	0	14	3	0	0	2	2	4	10
救助工作車	9		4	1					1	3
消防ポンプ車	5		2				1	1		1
はしご車	0									
指揮車	2								1	1
指令車	0									
救急車	17		8	1			1	1	2	4
その他	2			1						1

18. 過去3年間救助活動状況

区分	救助出動件数	救助活動件数	救助人員
令和5年	16(2)	15(2)	21(2)
令和6年	14(2)	12(1)	13(0)
令和7年	14(1)	12(1)	15(1)

()内は、水難事故によるもの

19. 救助資器材一覧表

資 器 材 名	
一般救助用器具	かぎ付きはしご
	三連梯子
	ワイヤー梯子
	空気式救助マット
	救命索発射装置
	救命用縛帯
重量物排除用器具	油圧ジャッキ
	可搬ウインチ
	マット型空気ジャッキ
	大型油圧スプレッダー
切断用器具	油圧切断機
	エンジンカッター
	ガス溶断器
	チェーンソー
	鉄線カッター
	空気鋸
	大型油圧切断機
	空気切断機
破壊用器具	万能斧
	ハンマー
	ハンマードリル
	削岩機
検知・測定用器具	可燃性ガス測定器
呼吸保護用器具	空気呼吸器
	空気補充用ポンペ
	防塵マスク
	送排風機
隊員保護用器具	耐電手袋
	耐電衣
	耐電ズボン
	耐電長靴
	防塵メガネ
	化学防護服（陽圧式化学防護服を除く）
	陽圧式化学防護服
	耐熱服
水難救助用器具	潜水器具
	救命胴衣
	水中投光機
	救命浮環
	浮標
	救命ボート
	船外機
	水中無線機
山岳救助用器具	バスケット型担架
探索用器具	画像探索機
	熱画像直視装置
その他の救助用器具	投光器
	携帯投光器
	携帯拡声器
	携帯無線機
	応急処置用セット
	緩降機
	ロープ登降機
発電機	