

令和8年経済センサスー活動調査が実施されます

本年は5年に一度行われる「経済センサスー活動調査」の実施年です。

同調査は、原則として全国すべての事業所が調査対象となりますので、事業者の皆さまは、調査書類へのご回答にご協力ください。

日 6月1日（調査基準日）

対 原則として全国すべての事業所・企業

【調査の流れ】

○直轄調査：支所を有する企業等へは、5月頃に本社宛てにインターネット回答用の調査書類が郵送されます。回答期日までにインターネットで回答してください。

○調査員調査：直轄調査の対象でない事業所等のうち、前回、回答した事業所等には、4月にインターネット回答用の調査書類が郵送されますので、ご回答をお願いします。その後、インターネット未回答の事業所や今回新たに把握した事業所には、5月に調査員が直接伺い調査票等を配布しますので、回答期日までにインターネットで回答するか、記入した調査票を調査員に提出してください。

【調査員について】

事業所などを訪問する調査員は、活動中「調査員証」を携帯し、「経済センサスー活動調査」と印字されたバッグを持っています。不審に思うことがあれば、下記までご連絡ください（受付は平日8:30～17:15）。

問 企画課

☎ 093・588・1006

※問い合わせの内容によっては国の設置しているコンタクトセンターを案内することがあります。

相当する額※補助上限額 60万円

対 1ヘクタール以上の農地を耕作する農業者

申 随時受付

② 農地流動化促進事業

内 耕作を目的とした5年以上の利用権などの設定を受けた農家へ支援を行います。ただし契約期間中に利用権を解約した場合は、補助金を返還していただく場合があります。

【補助額】

新規 2万円／10アール

更新 5千円／10アール

対 利用権を設定した農地を含め1ヘクタール以上の農地を耕作する農業者

申 申請時期は事前に要相談

※次の事業③と併用できません。

③ 遊休農地解消支援事業

内 遊休農地を引き受けて作物生産を再開する農業者に対して助成を行います。

【補助額】 3万円／10アール

※5年以上の権利設定を行った場合は、農地10アールあたり2万円が加算対象になります。

対 遊休農地について、所有権または使用貸借による権利を取得した農業者

申 随時受付

※着工済みのものは対象外です。

④ 鳥獣による農作物等の被害防止支援事業

内 侵入防止柵の購入に対する補助を行います。

※申請は年度に1度までとし、同じ農地へは5年間申請できません。

【補助額】 電柵器／2分の1以内とし、上限額 5万円

ワイヤーメッシュ柵等／2分の1以内とし、上限額 10万円

対 苅田町在住で、対象農地の所有者もしくは耕作者

申 提出期限は、購入日から2か月以内（提出書類には設置前の農地の写真を含む ※要事前撮影）

問 農政課 ☎ 093・434・1893

引越しごみや一時的多量ごみは自己搬入

一時的に多量に出るごみは、通常収集では収集しません。

引越しや大掃除、模様替えなどが出る一時的多量ごみは、苅田エコプラントに自己搬入してください。自己搬入が難しい場合は、町の許可を取得している一般廃棄物収集運搬許可業者に依頼してください。無許可の業者を利用することは法令で禁止されています。

家庭の廃家電や粗大ごみなどは、『苅田町家庭ごみの分け方・出し方』で決められたルールに従って、適正に処分してください。

分別方法は苅田町公式LINEでも確認できますので、ご利用ください。



※町の収集運搬許可業者については、下記にお問い合わせください。

問 環境課 ☎ 093・434・1834

苅田町 農業関係支援事業

下記の農業関係支援事業を行っています。補助対象の事業に取り組む人は、**実施前に必ず**農政課にご相談ください。

【①②共通】 町内に住所を有し、町内の農振地域に農地を所有または町内の農地に権利設定している要件を満たす人、認定農業者または認定新規就農者、集落営農法人

① 農作業省力化支援事業

内 農業経営の維持及び発展と担い手を支援するため農業機械の購入に必要な経費を支援します。交付決定後に購入契約を結ぶものが対象です。そのため、**購入済みのものは対象外**です。中古・リース契約も対象外です。

【補助額】 事業費（消費税・消費税相当額を除く）の10分の3に

国指定史跡 御所山古墳が追加指定されました

2月17日付け文部科学省告示第18号により、国指定史跡御所山古墳が追加指定されました。今後も町にある貴重な文化財の保存・活用に、ご理解・ご協力をよろしくをお願いします。

問 生涯学習課

☎ 093・434・2212

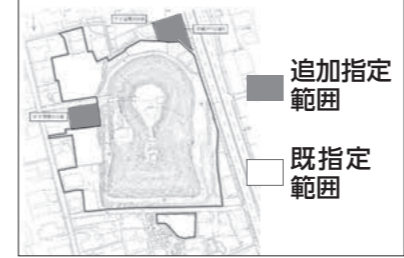

資源回収助成金団体登録のお知らせ

町は古紙などの資源を回収する団体に助成金をお支払いしています。助成金を希望する団体は、**回収を実施する前に、町に登録することが毎年必要**ですので、受付期間内に登録をお願いします。

資 町内で活動する5人以上の団体（代表者は町内在住）

対 新聞紙、雑誌類、段ボール、せんい（古布）類

内 いずれも1kg当たり9円（合計額の100円未満は切り捨て）

【登録有効期間】 登録日～令和9年3月31日

申 8月31日⑨までに、資源回収団体登録申請書、資源回収計画予定表に必要事項を記入のうえ、下記（役場2階）に提出。オンラインでも登録可能です。

※新規登録団体のみ団体名簿を添付してください。申請書等はホームページと、環境課窓口にあります。

※助成金の申請は9月と3月です。

問 環境課 ☎ 093・434・1834

【くらしの情報】の変更点

前号までとは異なり、今回から読み進め方を変更しています。ページ向って右から左に読んでください。

お知らせ

向山公園 一部封鎖しています

向山公園再整備事業に伴い、令和7年7月より公園の一部を封鎖しています。令和8年度においても引き続き整備工事を行うため、公園の利用が一部制限されます。公園利用者の皆さまにはご迷惑をおかけしますが、ご理解とご協力をお願いします。詳細はホームページをご確認ください。

問 都市計画課

☎ 093・434・6521

農作業後は道路に土や泥を落とさないようご注意

農地でトラクターや田植え機などの機械を使用した後、公道に土や泥などを落としたまま移動する事例が度々発生し、苦情が寄せられています。

落ちた土や泥のかたまりは滑りやすく、自動車や小・中学生など歩行者の通行の妨げとなります。交通事故の原因にもなり、大変危険です。交通安全のため、農作業後に田や畑から道路に出る際には、必ず土や泥などを落としてから移動するようお願いします。

やむを得ず落としてしまった場合には、速やかに取り除きましょう。周辺にお住いの皆さまには、ご理解とご協力をお願いします。

問 農政課 ☎ 093・434・1893

苅田町 暮らしの情報

掲載内容は変更となる場合があります。詳細は各担当までお問い合わせください。

3月の人の動き

人口	37,350人	(-69)
男性	19,450人	(-34)
女性	17,900人	(-35)
世帯	19,190	(+53)

()内は前月比

3月のごみの量

燃やせるごみ	834t
資源ごみ	36t
燃やせないごみ	22t
その他のごみ	42t
合計	934t

1日1人当たり排出量 834g

お知らせの見方

日日時 **場**場所 **内**内容

資資格 **対**対象 **定**定員

費費用 **持**持参品

申申込 **問**問合せ先

※費用・申込方法の記載がない場合は、それぞれ無料、申込み不要です。

苅田町の SNS

苅田町
公式ホームページ



苅田町 LINE
公式アカウント



苅田町 YouTube
公式アカウント



苅田町 Instagram
公式アカウント



環境

大気に関する 注意喚起について

●PM2.5 (微小粒子状物質)

粒子が非常に小さいため肺の奥深くまで入りやすく、喘息や気管支炎などの呼吸器系疾患のリスクの上昇が懸念されます。



【注意喚起発令】日平均値 $70 \mu\text{g}/\text{m}^3$ を超えると予測される場合【発令されたら】

- ・不要不急の外出や屋外での長時間の激しい運動を減らす。
- ・換気や窓の開閉を最小限にし、屋内への外気の侵入をできるだけ減らす (疾患のある人、小児、高齢者等は、慎重に行動)。

●光化学オキシダント

ある濃度以上になると目がチカチカしたりのどが痛くなったりすることがあります。特に3～8月頃は濃度が上昇する傾向にあります。



【注意喚起発令】濃度が基準値を超えて上昇し、気象条件等により、状態が継続すると認められる場合【発令されたら】

- ・屋外での作業や運動は控える。
 - ・不要な自動車の使用や不要な外出を控える。
 - ・目やのどに刺激を感じたら、洗眼やうがいをし、室内で安静に。
- 【発令手段】広報車、福岡県公式LINE、町や福岡県のホームページ、テレビやラジオなど
詳細はホームページをご覧ください。

問 環境課
☎ 093・434・1834

福祉

認知症ワールドカフェ

気持ちを語り合いませんか？

日 5月22日 金 13:30～15:00
場 認知症カフェ「しらカフェ」(特養ホーム白川園内・与原1585-3)

対 認知症当事者で、同じ立場の人と話してみたい・自分の気持ちを伝えたい人

内 リラックスした雰囲気の中で、日々の暮らしで感じていることや自分の未来についてお話いただく座談会を行います。専門的な知識や準備はいりません。スタッフがサポートしますので、安心してご参加ください。

申 要申込 (先着5名まで送迎)
※当日の様子は、今後の広報活動のため写真撮影等を行う場合があります。撮影や掲載を希望しない人は遠慮なくお申し出ください。

申 問 福祉課
☎ 093・434・1039

試験

福岡県職員 採用試験

●I類試験

日 6月21日 日
場 福岡工業大学、東京会場
申 4月24日 金～5月15日 金

●民間企業等職務経験者試験

日 5月20日 水～6月10日 水
場 全国のテストセンター
申 4月20日 日～5月8日 金

※申込はいずれもネットからのみ
問 福岡県人事委員会事務局
☎ 092・643・3960

【目的】「福岡県民ニーズ調査」のため
【申出者】(株)サーベイリサーチセンター九州事務所長 林雅保
【年月日】令和7年6月13日
【範囲】尾倉1丁目、与原2丁目小波瀬1丁目、葛川(計40人)

【目的】「ニュース報道のための有権者意識調査」のため

【申出者】一般社団法人共同通信社社長 沢井俊光
【年月日】令和7年9月17日
【範囲】富久町2丁目、大字集尾倉2丁目、尾倉3丁目、大字尾倉、大字新津、近衛ヶ丘、桜ヶ丘(計12人)

【目的】「政治・経済・社会に関する意識調査」のため

【申出者】一般社団法人中央調査社会長 境克彦
【年月日】令和8年1月7日
【範囲】大字尾倉(計18人)

問 総合行政委員会事務局
☎ 093・434・1967

募集

県営住宅入居者募集

【募集住宅】県内に所在する県営住宅(募集対象団地、募集戸数等詳細は募集案内書で確認)

【募集案内書記布期間】5月28日 水～6月12日 金

申 6月4日 水～6月12日 金 (当日消印有効・申込手数料不要)

【募集案内書記布場所】役場都市計画課、県営住宅供給公社県営住宅管理部管理課、公社管理事務所(北九州)、公社管理事務所出張所(行橋)、県営住宅課、各地区県民情報コーナー(京築)

問 県営住宅供給公社
☎ 092・781・8029

丁目、新津1丁目
【目的】「外交に関する世論調査(附帯調査：環境教育)」実施のための対象者抽出
【申出者】一般社団法人中央調査社会長 境克彦

【年月日】令和7年7月24日
【範囲】新津1丁目、2丁目

【目的】「高齢社会対策総合調査(高齢者の生活と意識に関する国際比較調査)」対象者抽出
【申出者】(株)日本リサーチセンター代表取締役社長 杉原領治

【年月日】令和7年9月4日
【範囲】神田町3丁目、幸町

【目的】「令和7年度食育に関する意識調査」実施のための対象者抽出
【申出者】一般社団法人中央調査社会長 境克彦

【年月日】令和7年10月1日
【範囲】大字南原
問 住民課 ☎ 093・434・1833

選挙人名簿の閲覧状況

公職選挙法の規定により、選挙人名簿の閲覧状況(令和7年4月1日～令和8年3月31日)を次のとおり公表します。在外選挙人名簿を閲覧した者はいません。

自衛隊への対象者情報提供の除外申請を受付

自衛官の募集案内配布にあたり、苅田町も法定受託事務として、以下対象者(今年度22歳、18歳)の氏名と住所を自衛隊に提供しますが、提供を望まない場合は申請してください。提供名簿から除外します。

対象者：平成16年4月2日～平成17年4月1日生まれの人(22歳)
平成20年4月2日～平成21年4月1日生まれの人(18歳)
受付期間：5月1日 金～6月1日 日 必着

※自衛隊は全国多くの市町村から名簿提供を受けており、苅田町独自の制度ではありません。

●申請・問い合わせ：総務課危機管理室 ☎ 093・588・1037



住民基本台帳の写し 閲覧申請者の公表

住民基本台帳法の規定に基づき、令和7年度中における住民基本台帳の一部の写しの閲覧申請者について、次のとおり公表します。

【目的】募集対象者に対して、自衛官及び自衛官候補生、防衛大学校学生に関する案内の送付等に利用するため

【申出者】自衛隊福岡地方協力本部
【年月日】令和7年5月21日
【範囲】平成19年4月2日から平成20年4月1日及び平成15年4月2日から平成16年4月1日生まれのもの

【目的】「2025年新聞およびWEB利用に関する総合調査(調査票タイトル：「くらしと情報についてのおたずね)」実施のための対象者抽出

【申出者】一般社団法人中央調査社会長 境克彦
【年月日】令和7年7月24日
【範囲】若久町2丁目、3丁目

【目的】「福岡県広報に関する県民意識調査」対象者抽出

【申出者】(株)サーベイリサーチセンター九州事務所長 林雅保
【年月日】令和7年7月17日
【範囲】若久町3丁目、磯浜町2

浄化槽の上乗せと 維持管理の補助金

白川北部地区、山口区、等覚寺区を対象とした合併処理浄化槽の補助を受け付けています。

①設置に対する上乗せ補助

対 令和9年度までに設置し完了検査を受けるもの(新築は対象外)

②適正な維持管理に対する補助

対 令和10年度までに初回の申請を行うもの

補助制度の詳細は、町HPでご確認ください。

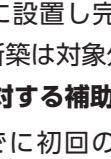

■白川北部地区・山口区



■等覚寺区

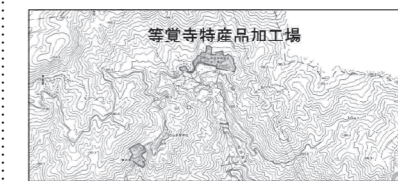

申 問 下水道課
☎ 093・434・1829

福岡県警察防犯アプリ 「みまもっち」リニューアル

既存のマップ機能や防犯ブザー機能に加えて、二セ電話詐欺をはじめとした各種防犯対策ページや現在地送信機能を追加するなど、これまで以上に防犯に役立つアプリとなっています。ご利用ください。

問 福岡県警察本部
生活安全総務課
☎ 092・641・4141



受付 8:30 開会式 9:00

場 苅田町総合体育館

内 一般男女団体 (3人3単・クラス別なし)、一般男女シングルス、ラージの部

資 町内在住・在職

申 5月15日 ⑤ 17:00 まで

.....

●苅田町バスケットボール大会

日 6月14日 ⑥ 開会式 9:00

場 苅田町総合体育館

内 男女別トーナメント方式

資 町内在住・在職 (高、大生可)

申 5月29日 ⑤ 17:00 まで

【監督会議・抽選会】6月9日 ⑧

19:00 ~ 総合体育館会議室にて

(審判ができる人を帯同のこと)

.....

●春季ソフトバレーボール大会

日 6月28日 ⑩

受付 8:30 開会式 9:00

場 苅田町総合体育館

内 出場は1チーム4名。

◆シルバー：55歳以上 (※1)

もしくは50歳以上の女性のみ4名

(70歳以上の男性1名に限り女性役での参加可)

◆ブロンズ：40歳以上 (※1)

◆フリー：15歳以上 (※1)

◆ジュニア：小学生4名

(※1) 男性は2名以下

資 町内在住・在職

申 5月25日 ⑨ 17:00 まで

【抽選】LINE あみだ (5

月25日 ⑨ 17:00 まで

にLINE登録)。QR

コードで必ず確認

.....

●京都郡水泳大会

今年度、リレーは行いません。

日 6月21日 ⑥ 受付 9:00 ~ 9:30

場 苅田町町民温水プール

資 京都郡内在住者 (小学生以上)

※1人2種目まで出場可。

申 5月29日 ⑤ 17:00 まで

問 苅田町スポーツ協会事務局

☎ 093・434・7426

です。家族の大切さを認識するとともに、自主性、自発性、協調性を高め、心豊かで逞しく生き抜く力を育むことを目的としています。

日 6月6日 ⑤ ~ 11日 ⑥

対 馬場小学校4, 5, 6年生 30人

費 13,000円 (食事代、教材費、保険代等)

申 5月20日 ⑧ までに

QRコード、または

苅田町子連事務局

(中央公民館内) に直接

に申し込み

【事前説明会】6月1日 ⑨

問 苅田町子連担当

☎ 090・4589・3200

詳細



ジュニアリーダー募集

子どもたちの遊びや子ども会の支援活動です。様々な研修を受けながら自己成長に繋がる活動です。

対 中学生、高校生、大学生

内 通学合宿、キャンプ、

子どもフェスティバル、

研修等

問 苅田町子連担当

☎ 090・4589・3200

詳細



スポーツ

各種スポーツ大会 出場者募集

●春季ソフトテニス大会

日 6月7日 ⑥ (予備日6月14日 ⑥)

受付 8:30 開会式 9:00

場 殿川テニスコート

内 一般男女、壮年男女、中学生

男女の各ダブルス

資 町内在住・在職

申 5月22日 ⑤ 17:00 まで

.....

●春季卓球大会

日 6月7日 ⑥

豊前地域職業訓練 各種講座

6月開講の講座です。

詳細はホームページで確認ください。

内 小型移動式クレーン

運転技能講習、アーク溶接特別教育、

小型車両系建設機械、フォーク

リフト運転技能講習、介護支援専門

員、AI活用講座Ⅲパワーポイント

編、エクセル基礎、エクセル応用

問 豊前地域職業訓練センター

☎ 0979・82・1511

詳細



こども

児童扶養手当の額が 変更になります

令和8年4月分(令和8年5月支給分)からの手当額が、次のとおり改定されます。現在手当を受給している人は、改定に伴う手続きは必要ありません。令和8年5月支給分(3~4月分)は5月11日頃に振り込まれます。支給は年6回(1・3・5・7・9・11月)、支給日は11日(金融機関が休日の場合は直前の営業日)。金額は支払月の前月までの2か月分です。

令和8年4月分からの児童扶養手当(月額) ()内は前年比		
第1子	全部	48,050円 (+1,360円)
	一部	48,040円~11,340円 (+1,360円~+330円)
第2子以降 加算額	全部	11,350円 (+320円)
	一部	11,340円~5,680円 (+320円~+160円)

問 こども課

☎ 093・588・1036

通学合宿の参加者募集

通学合宿は、子どもたちが、親元を離れて共同生活を体験する活動

第43回歯と口の健康フェア 無料口腔がん検診の予約

日 6月7日 ⑥ 9:30 ~ 12:00

場 サン・グレートみやこ(みやこ町)

【担当】九州歯科大学口腔内科学分野 吉岡 泉 教授

定 先着30人(定員で締め切り)

申 5月7日 ⑥ ~ 5月29日 ⑤ に電話で予約受付

※検診当日は予約時間の15分前には来場してください。

問 京都歯科医師会

☎ 0930・24・7777

夢かなえたいけん！ 看護フェスタ福岡2025

日 5月16日 ⑤ 11:00 ~ 15:30

場 ナースプラザ福岡(福岡市東区)

対 看護職を目指す小中高生、看護職に興味関心がある人、保護者

内 看護体験、現役看護師による看護の魅力発信展示(保健師・助産師・看護師)、進路・進学個別相談、キッチンカーなど

問 福岡県看護協会

☎ 092・402・1517

講演・講習

危険物取扱者試験に伴う 準備講習会

日 5月26日 ⑧ 9:00 ~ 17:00

場 中央公民館第5研修室

費 受講料2,000円、資料各1,540円、例題集1,870円

定 80人

申 5月20日 ⑧ までに下記まで

受講申込書は町ホームページからダウン

ロードできます。

問 苅田町消防本部

☎ 093・434・0299

詳細



献血にご協力を

わが国の輸血用血液はすべて献血によって確保・供給が行われています。ご協力をお願いします！

日 5月19日 ⑧ 10:00 ~ 16:00

※12:30 ~ 13:30は除く。

5月20日 ⑧ 9:30 ~ 12:00

場 苅田町役場

内 400ml 献血

問 保険健康課

☎ 093・588・1235

後期高齢者医療広域連合 健康診査

対 被保険者(長期入院者、一部の施設入所者を除く) ※生活習慣病の治療を受けている人も可。

※生活習慣病は、糖尿病、高血圧症、脂質異常症、その他の疾病で内臓脂肪の蓄積に起因するもの。

【受診票の送付時期】

⑦ 令和8年4月末現在で被保険者...4月下旬

⑧ 令和8年5月以降に75歳になる人...75歳になる誕生月の10日頃(誕生日前の受診はできません)

【受診の流れ】

① かかりつけ医または医療機関等に、後期高齢者健康診査が受診できるか確認し、予約をする(予約先がわからない時は下記に問い合わせ)。

② 健康診査を受診する。

持 受診票、マイナ保険証(または資格確認書)、自己負担金500円

費 自己負担金一律500円

★町内実施医療機関で受診した場合は無料です。

問 福岡県後期高齢者医療広域連合

☎ 092・651・3111

★部分の問い合わせは保険健康課

☎ 093・588・1235

医療・健康

令和8年度 高齢者肺炎球菌 ワクチン定期予防接種

令和8年度より23価肺炎球菌ワクチンから20価肺炎球菌ワクチンに変更になりました。

対 今までに肺炎球菌ワクチンの接種を受けていない(接種日時時点で苅田町に住み票がある)人で、次の①か②に該当する人

① 昭和36年4月2日~昭和37年4月1日に生まれた65歳

② 60歳以上65歳未満で概ね身体障害者手帳等1級の人

内 接種回数/1回

費 2,700円(生活保護受給者は診療依頼書の提示で無料)

持 通知はがき(誕生月の翌月に送付します)、マイナ保険証等、自己負担金(2,700円)

※生活保護受給者は診療依頼書、対象②に該当する人は

身体障害者手帳(1級)も持参。

問 保険健康課

☎ 093・588・1235

詳細



期間限定！足腰チェック

健康増進教室で運動を始めてみませんか。今だけ筋力やバランスを測定できる機器を設置中。3ヶ月で足腰を強くする運動メニューも提案します。

日 5月12日~22日の開室日(予約必要)

⑧・⑨ 13:00 ~ 20:00

⑩・⑪ 9:00 ~ 17:00

対 30歳以上の町民(健康増進教室の利用を希望する人)

定 先着20人

問 総合体育館健康増進教室

☎ 080・4079・4876



消防本部からのお知らせ

●問／苅田町消防本部
☎ 093・434・0119

「救急安心カード」の活用を！

消防本部では、町民の皆さんがとっさの救急事故に遭遇したときに役立つ救急安心カードを作成し、配布をしています。このカードに医療情報を記入して冷蔵庫に貼り付けてください。



●救急安心カードとは？ 救急隊が医療情報を見て、適切な医療機関への搬送や迅速な応急処置を開始することができるカードです。意識があっても情報を救急隊に伝えられない場合でも、このカードで適切な医療機関に搬送することができます。

●対象者は？ 町内在住 65 歳以上のひとり暮らし世帯、高齢者世帯、障がい者世帯で、健康上不安を抱えている人。

●救急安心カードはどこで入手できる？ 役場 2 階の福祉課、消防本部、パンジープラザ、北公民館、中央公民館、西部公民館、小波瀬コミュニティセンター、福祉会館。町 HP から印刷できます。

※個人情報を入力していただくので、カードの取扱いは十分注意してください。
※情報は、病院など関係機関への連絡、報告書作成以外には使用しません。搬送終了後はお返します。カード情報は年 1 回は見直しましょう。

感震ブレーカーを設置しましょう

地震による電気火災を防止するため！



地震が引き起こす電気火災とは、地震の揺れに伴う電気機器からの出火や、停電が復旧したときに発生する火災のことです。「感震ブレーカー」は、地震を感知すると自動的にブレーカーを落とし電気を遮断するもので、地震による電気火災を防止するため有効な対策です。



●3月の出勤状況

火災	救急	救助	風水害	その他
4	155	1	0	11

消費生活相談コーナー

3月の相談件数 13 件

強引な買取業者（購入・訪問）に注意

相談事例

冷蔵庫など不用品を訪問買い取りしたいと女性の声で電話があった。当時処分したい冷蔵庫があったので訪問を了承すると、翌日若い男性が来て、冷蔵庫を確認していたが、その後、不要な着物や貴金属はないかといわれ、金やプラチナのアクセサリ 7 点を見せ 10 万円で買い取られた。購入価格はかなり前のことなのでよく覚えていないが、思い出もあり、今になって売らなければと後悔している。取り戻したい。(80 代女性)

最近「靴や着物などの不用品はないか。高値で買い取る」などという電話があり、応じると若い男性が来て「靴や着物以外に指輪やネックレスなどの貴金属はないか」と勧誘し、想定外の低価格で買い取られるトラブルが発生しています。

相談員からアドバイス

- 購入業者は飛び込みの勧誘は法律で禁止されています。** 突然訪問してきた購入業者は決して家に入れないようにしましょう。
- 購入業者はやさしい口調で電話をし、訪問の承諾を得ようとしています。** 買い取ってもらうつもりがなければ、話を聞かずに断りましょう。
- 訪問業者の目的は貴金属を買い取ることでありとされます。** 断っても長時間にわたり、貴金属を見せてほしいと言われてたり、家に上がり込まれたりというトラブルもあります。勝手に家に上がられた、脅されるような言動がされた、身に危険がある場合はすぐに 110 番通報をしましょう。

訪問購入では書面を受け取ってから 8 日以内であればクーリング・オフができます。クーリング・オフ期間内であれば物品の引き渡しを拒むこともできます。

困ったことがあれば早急に消費生活相談窓口へ (☎ 093・434・3352 / 月水金 9 時～17 時)

●苅老連からのお知らせ

誤嚥性肺炎防止のために、ぜひ！
【ボイストレーニング部員募集中】

日 第 2・4 水曜日 10:00～11:00

場 中央公民館

【コーラス部員募集中】

日 第 2・4 火曜日 19:00～20:30

場 小波瀬コミュニティセンター

問 苅老連事務局 (平日午前中)

☎ 093・434・1023

●苅田オカリナ 1 周年記念

メンバー増員募集！

わかりやすいオカリナクラブです。みんなで演奏しましょう！

日 第 2・3・4 水曜日 10:00～11:00 など

場 小波瀬コミュニティセンターなど

費 500 円、オカリナ貸出は無料

問 西村・石川

☎ 090・8351・3486

●かんだ郷土史研究会

講演会のお知らせ (申込不要)

日 5 月 30 日(土) 13:00～14:30

場 小波瀬コミュニティセンター 第 1 学習室 (会場ご注意ください)

内 「宮本武蔵と小倉藩」(講師：小野剛史氏・かんだ郷土史研究会)

費 会員外聴講 300 円

問 かんだ郷土史研究会

☎ 080・3970・2519

●緩和ケアサロン「ほっとひと息」

のご案内

がん・難病と診断され、生活をすするうえで心配や困りごと等を話してみませんか？送迎はありません。

日 毎週(祝日、盆、正月は休み) 10:00～14:00

場 在宅療養支援施設ひと息の村 3 階 (行橋市行事 7-25-3)

対 がん・難病と診断された人やその家族、がん・難病で大切な家族を亡くした遺族

問 緩和ケアサロン「ほっとひと息」

☎ 0930・22・2575

上片島登山口付近に設置された、山口ダム系給水栓の現地確認も併せて実施しました。気温も高くなり、登山やレジャーの機会が増えると思いますが、火気の取り扱いには十分注意してください。



苅田ロータリークラブ 創立 50 周年記念植樹

3 月 16 日、苅田ロータリークラブが創立 50 周年記念事業として、北九州空港ターミナルビル正面玄関横に長崎原爆ゆかりの「嘉代子桜」を植樹しました。北九州市や北九州エアターミナルの協力で植樹が実現。松本総会長は「これから何十年と咲き続け、訪れる多くの人々の心に平和への願いを伝える象徴になることを願う」と平和宣言をしました。



みんなのひろば

みんなのひろばでは、皆さんからのお知らせを募集しています。掲載を希望する方は、



発行日(毎月 25 日)の 1 か月前までに、企画課まで原稿(150 字程度)を持参または QR コードから申込みしてください。

問 企画課 ☎ 093・434・1921

トピックス

自主防災訓練の実施

●百合ヶ丘区 (2 月 22 日)
九州北部豪雨について学んだ後、備蓄品の動作確認を行いました。北浦会長のことば「災害の脅威について再確認する機会を得られて、防災と減災の意識を高められた。今後も訓練を継続し、災害に備えたい」



●桜ヶ丘区 (3 月 6 日)
南海トラフ地震について学んだ後に、防災情報マップを用いて災害の初動対応等を学びました。野中会長のことば「地震の基礎知識から学び、取るべき行動や準備しておくべき物資等の把握ができた。今後も訓練を継続し、災害時に迅速で的確な行動がとれるようにしていきたい」



苅田町消防本部 山林パトロールを実施

苅田町消防本部は、3 月 9 日、10 日の 2 日間で山林パトロールを実施しました。高城山、登山道での山林火災時の火災防御ポイントの確認や、救助ヘリ要請時の救出ポイントを調査しました。また、